

UNIVERSITAT DE BARCELONA

- MEMORIA DEL CURSO
ACADÉMICO 2004-2005
- DATOS DEL CURSO
2004-2005

SUMARIO

I. Introducción

- Discurso del rector de inauguración del curso académico 2005-2006
- Memoria del secretario general del curso académico 2004-2005

II. El Grupo UB

- Universidad de Barcelona
- Fundación Bosch i Gimpera
- Fundación Parque Científico de Barcelona
- UB Virtual
- Fundación Solidaritat UB
- Fundación Josep Finestres

III. Docencia y atención al estudiante

- Docencia
- Mejora de la docencia
 - Evaluación institucional
 - Evaluación de la docencia
 - Innovación docente
 - Foro telemático de docencia universitaria
- Atención y servicios al estudiante
 - Acciones de información y orientación
 - Servicios y programas para el estudiante
 - Comisión Permanente del Consejo de Alumnado y Comisión de Asuntos Económicos
- Otras actividades docentes: cursos de verano, Idiomas Modernos, Estudios Hispánicos, Lengua Catalana, Ópera Oberta
- Resumen de datos de estudiantes y profesorado

IV. Investigación

- La investigación en la UB: grupos, proyectos y recursos
- Fundaciones, institutos y centros de investigación
 - Fundación Parque Científico de Barcelona
 - Instituto de Investigaciones Biomédicas August Pi i Sunyer (IDIBAPS)
 - Instituto de Investigación Biomédica de Bellvitge (IDIBELL)
 - Instituto Interuniversitario del Próximo Oriente Antiguo
 - Instituto de Matemática de la Universidad de Barcelona (IMUB)
 - Instituto de Investigación de Economía Aplicada Regional y Pública
 - Instituto de Investigación en Nutrición y Seguridad Alimentaria
 - Instituto de Investigación del Agua
 - Centros de investigación de la Universidad de Barcelona
- Investigación y ética

V. Actividad internacional

- Actividad internacional institucional
- Participación en programas internacionales de intercambio académico y otras modalidades
- Investigación internacional

VI. Servicios de apoyo a la investigación y a la docencia

- Centro de Recursos para el Aprendizaje y la Investigación. Servicios de Biblioteca
- Instituto de Ciencias de la Educación
- Servicios Científico-Técnicos
- Unidades de Experimentación Animal
- Protección Radiológica
- Centro de Patentes
- Seguridad, Salud y Medio Ambiente
- Audiovisuales

VII. Universidad y empresa

- Marketing y financiación externa
- Centro de Innovación, Fundación Bosch i Gimpera
- Formación empresa
- Servicios Científico-Técnicos, área de transferencia de tecnología
- Programa “Feina UB”

VIII. Universidad y sociedad

- Actividades institucionales: *honoris causa*, Claustro de Doctores, premios y distinciones, homenajes
- Actividades culturales
- Actividades deportivas
- Actividades de comunicación y divulgación social
- Producción editorial
- Actividades de fidelización - Antics UB
- Solidaritat UB
- Instituto Joan Lluís Vives
- Universia

IX. Memoria económica

X. Anexo

- Cargos del Grupo UB
- Enseñanzas de primer y segundo ciclo y de tercer ciclo
- Centros de investigación de la Universidad de Barcelona

I. INTRODUCCIÓN

DISCURSO DEL RECTOR DE INAUGURACIÓN DEL CURSO ACADÉMICO 2005-2006

Sr. director general en representación del Honorable Consejero de Universidades, Investigación y Sociedad de la Información, Sr. presidente del Consejo Social, representantes de universidades e instituciones, decanos y decanas, señoras y señores,

Este inicio del curso 2005-2006 coincide prácticamente con el inicio de las actividades de un nuevo Consejo de Dirección, de un nuevo equipo rectoral que surgió del proceso electoral que se llevó a cabo el pasado más de mayo. Éste es un hecho destacado ya que implica una nueva etapa para la Universidad de Barcelona.

Hemos celebrado este año, con poco impacto social, los 555 años de la creación del Estudio General por parte de Alfonso el Magnánimo, el inicio del concepto de universidad medieval que había sido instaurada unos cien años antes en Bolonia. Este hecho, junto con la supresión de todas las universidades catalanas existentes, que fueron trasladadas a Cervera en el año 1717, marca un precedente histórico de la Universidad de Barcelona finalmente devuelta a la ciudad en este edificio singular, patrimonio de toda Cataluña.

Este acto coincide también con otro hecho histórico: la aprobación de la Propuesta del nuevo Estatuto de Cataluña por una muy amplia mayoría de nuestro Parlamento. El camino que el nuevo Estatuto tendrá que recorrer a partir de ahora coincidirá con el curso universitario que hoy inauguramos y nos acompañará reclamando nuestra máxima atención. Deseamos que uno y otro, tanto el curso universitario como el Estatuto, progresen adecuadamente y sin tropiezos.

Hoy, en el acto académico de inauguración de curso, rendimos homenaje mediante la lección inaugural del Dr. Joan Solà a todas las personas que, fortaleciendo el concepto de nación, han cuidado de nuestra lengua desde el punto de vista académico y de la investigación. Se inicia con el recuerdo de Pompeu Fabra, catedrático en 1932 y presidente del Patronato de esta Universidad al convertirse en autónoma. Entonces la Universidad pasó de ser un centro acomodado y provinciano a convertirse en un centro más moderno, dinámico, vinculado al país y abierto al mundo científico. Precisamente se ha publicado recientemente el primer volumen de la obra completa de Pompeu Fabra, al cuidado de Jordi Mir y Joan Solà, bajo el auspicio del Institut d'Estudis Catalans. Además, coincide con esta jornada universitaria la conmemoración del centenario del nacimiento de Joan Coromines i Vignaux, lingüista catalán, reconocido en el mundo como uno de los principales estudiosos de la lingüística románica y que hoy ha sido el eje de la lección inaugural.

Querría hacer discurrir las ideas de este primer parlamento oficial en una inauguración de curso de la Universidad de Barcelona pidiendo prestadas las primeras palabras del profesor y rector Antoni M. Badia i Margarit, escritas en un artículo del libro mencionado. El Dr. Badia inicia el discurso del artículo «Pompeu Fabra, entre el país i la llengua» con estas palabras: «Entre nosotros ya hace años que se ha convertido en corriente el dicho “de un tiempo, de un país...”».

Venimos de un tiempo en que algunos miembros de nuestra Universidad, de todos los colectivos, carecían de la energía de espíritu y del orgullo necesario de pertenecer a una de las mejores universidades españolas, y venimos de un país que no ha valorado lo suficiente el papel fundamental que ha tenido la Universidad de Barcelona durante el pasado siglo XX como origen del actual sistema universitario y como institución innovadora y pionera en muchos de los ámbitos de progreso, en docencia, en investigación y en transferencia de conocimiento y tecnología a la sociedad.

Venimos de un tiempo, los últimos 25 años, a lo largo del cual el profesorado y el resto de personal de la Universidad han desarrollado un proceso de mejora continua del sistema docente y de investigación, basado en una voluntad extraordinaria, que ha sido la causa de que

hoy todos los métodos de valoración de las universidades europeas, desde los que ha elaborado el Institute of Higher Education de la Shanghai Jiao Tong University hasta los de la Comisión Europea (Third European Report on Science & Technology Indicators), nos reconozcan un claro liderazgo universitario a escala estatal y una buena posición entre las universidades europeas más productivas científicamente.

Venimos de un país que no ha sabido o no ha querido construir el sistema universitario sobre los cimientos de esta realidad y donde se han ido sucediendo nuevos proyectos, nuevos centros de investigación, nuevas titulaciones, nuevos modelos de financiación, alejados de la justa consideración de la aportación en actividad académica, en docencia y en investigación, en formación de titulados, en transferencia de conocimiento y en aportación social. Todo ello ha ocurrido cuando una parte importante de los principales protagonistas eran, o muy a menudo habían sido, miembros de nuestra comunidad universitaria.

Hemos dicho y repetido numerosas veces en los últimos meses que la Universidad de Barcelona tiene que volver a asumir el liderazgo que le corresponde en el escenario catalán, español y europeo. Lo tiene que hacer al mismo tiempo que avanza en su modernización, en la mejora de la gestión, de la docencia, de la investigación y del nuevo modelo organizativo, mirando al futuro hacia una mayor convergencia con Europa, siguiendo las bases que se empezaron en Bolonia y Lisboa hace algunos años. El liderazgo que queremos ha de serlo también en las ideas, en la visión como universidad pública comprometida como agente fundamental del progreso económico basado en el conocimiento, solidaria en la mejora del bienestar social y del aumento de la ocupación. Nuestro papel debe ser también clave en la modelización de la Universidad en el nuevo espacio europeo de educación superior (EEES).

Este liderazgo tiene que ser ahora la puerta hacia una mayor cohesión del sistema universitario catalán, con los ojos puestos hacia una presencia más fuerte en Europa y en el mundo globalizado de hoy. Nuestra Universidad, con todos sus miembros al frente, tiene que desprender dinamismo, iniciativa, voluntad de cooperación y de colaboración en todo aquello que refuerce esta imagen a escala global.

El curso que hoy iniciamos oficialmente, de enorme trascendencia, presenta un horizonte con claroscuros, con grandes oportunidades pero también con algunas amenazas. Es, sin duda, el curso en que se establecerá la política definitiva que nos tiene que conducir a un diseño propio de convergencia que nos integre en el nuevo espacio europeo de educación superior (EEES). Será el curso en que, tal como esperamos, se defina la nueva Ley orgánica de universidades, una vez modificados los puntos más criticados. Es el curso en que se habrán aclarado, finalmente, aspectos de política científica fundamentales.

Sin embargo, por encima de todo, deberá ser el curso en que abordemos con seriedad y valentía el problema de la financiación universitaria. Más allá de un reparto equitativo, más allá de una cierta relación entre financiación y políticas de gobierno, necesitamos una definición de qué universidad queremos para Cataluña. Su financiación tiene que estar directamente relacionada con los objetivos que se le pidan.

El carácter aún hoy simbólico de los contratos programa deberá dar paso a verdaderas políticas de complicidad con los agentes económicos. Para cumplir las funciones que nuestra sociedad nos reclama es necesario que se definan los objetivos generales, que se planifique su ejecución, globalmente como sistema, e individualmente como universidad, y que se aporten los fondos necesarios.

Demos en esta jornada, en la cual inauguramos el curso 2005-2006, una cálida bienvenida a todos los estudiantes universitarios que inician con nosotros una etapa clave de su vida y de nuestra historia al haber escogido una de las enseñanzas de la UB. El profesorado y el personal de administración y servicios de las diferentes facultades y escuelas —estoy convencido— os ayudarán a conocer y a amar nuestra institución tal como lo han hecho, anteriormente, todas las personas que hoy han recibido el premio extraordinario de doctorado.

Querría pedir a todo el alumnado que nos ayude a hacer de nuestra institución una universidad solidaria, humana y más participativa. Hacer más humana una institución universitaria también

implica reconocer el trabajo cotidiano de toda una vida profesional dedicada a mejorarla. Hoy, con la entrega de las medallas al personal jubilado en los últimos meses, queremos agradecer esta dedicación a nuestra Universidad.

En este punto del discurso querría hacer una mención especial a todas las personas de los colectivos de profesorado y de personal de administración y servicios sobre la justa mejora de las condiciones de trabajo, especialmente, sobre la recuperación del poder adquisitivo concretado en las últimas semanas, pero a la vez querría invitaros a una participación y un compromiso mayores en el desarrollo del nuevo proyecto que hemos iniciado para la Universidad de Barcelona.

Querría finalizar mis palabras con un recuerdo a una persona, Josep Laporte, que ha representado un modelo de humanidad, comisionado de Universidades en el inicio de la construcción del sistema universitario catalán y ex-rector de la UAB, y que nos ha dejado este año siendo presidente del Institut d'Estudis Catalans (IEC). En uno de sus últimos escritos, *En encesa espera*, en qué citando los versos de Salvador Espriu:

«Salvàrem els mots
De la nostra llengua
El meu poble i jo.
Ens alcem tots dos
En encesa espera,
El meu poble i jo.»

dice, «desde el alba de esta encendida espera, contemplamos el paisaje con la convicción de proseguir una lucha incesante que nos dignifica como personas y como pueblo».

Queridos miembros de la comunidad universitaria, amigos y amigas que hoy nos acompañáis en encendida espera para afrontar ilusionados y unidos los retos que se aproximan, declaramos inaugurado el curso 2005-2006 en la Universidad de Barcelona.

Barcelona, 7 de octubre de 2005

MEMORIA DEL SECRETARIO GENERAL DEL CURSO ACADÉMICO 2004-2005

Excelentísimo y Magnífico Rector, Excelentísimo Presidente del Consejo Social, Ilustrísimo Director General de Universidades, dignísimas autoridades, miembros de la comunidad universitaria, señoras y señores,

El Paraninfo de nuestra Universidad vuelve a ser, una vez más, el lugar de encuentro para celebrar, con toda solemnidad, el acto de inauguración de un nuevo curso académico, el curso académico 2005-2006.

Para el aún reciente nuevo equipo rectoral el acto de hoy significa, claramente, el inicio de una nueva etapa en que nos corresponde asumir las responsabilidades que la comunidad universitaria nos encomendó el pasado día 24 de mayo con la elección del Dr. Màrius Rubiralta como nuevo rector de la Universidad de Barcelona. Fue la primera vez, y es relevante subrayarlo, que se celebraban elecciones a rector de la Universidad de Barcelona mediante el sistema de sufragio universal, establecido por la Ley orgánica de universidades.

Pero el acto de inauguración es también un buen momento para hacer un balance del pasado más inmediato y la ocasión de presentar la Memoria del curso académico que acabamos de concluir. Me corresponde a mí ofrecerles esta panorámica y lo haré centrándome, tan sólo, en los aspectos más relevantes y de más repercusión de este último año académico. Los datos principales los encontrarán en el cuadríptico *La UB en cifras* que les ha sido entregado al inicio del acto.

Y más que referirme a datos, querría empezar por referirme a las personas. Porque la Universidad como institución continúa funcionando, se produzcan o no cambios —por otra parte normales— en el equipo rectoral. Y ello sólo es posible gracias a las personas, a la dedicación de muchas personas, de muchos miembros de la comunidad universitaria. Quiero indicar, en este sentido, que la celebración de elecciones a rector fue un reto que comportó una importantísima tarea de organización y de logística que, en gran parte, permítanme decirlo, recayó en la Secretaría General, en su personal y, en particular, en la anterior secretaria general. No quiero dejar de hacer aquí una mención general también a la dedicación del personal de administración y servicios, y referirme especialmente al anterior equipo de gerencia, al anterior gerente y, en particular, al señor Emilio Vales, que ha sido gerente en funciones de la Universidad, por toda la profesionalidad y atención que han demostrado en el proceso de transición hacia un nuevo equipo rectoral.

El sentido de nuestra institución se centra en gran medida en su alumnado. Por ello, y en lo referente al apartado académico, creo que conviene señalar que durante el curso 2004-2005, de nuevo, nuestra Universidad ha ido en cabeza del sistema universitario de Cataluña; a pesar del contexto demográfico, la tasa de demanda de la UB se situó en el 1,18, mejorando en más de un 8% el nivel alcanzado en el curso anterior. Esta relación entre oferta y demanda evidencia la atracción que despierta nuestra institución y nuestra oferta académica entre los estudiantes, de lo cual resulta que uno de cada tres universitarios de nuestro país escoja la Universidad de Barcelona para cursar sus estudios. En el curso 2004-2005, a la amplia oferta de estudios, se incorporaron la licenciatura de segundo ciclo de Criminología y el título propio de Seguridad Pública y Privada. Oferta académica a la cual hay que añadir las más de 300 titulaciones de master y postgrado que constituyen, sin duda, la oferta más extensa, cualificada y diversificada de las universidades catalanas. Además de los numerosos cursos de los estudios de formación continuada Les Heures y de formación a distancia de UB Virtual. Y de los cursos en 15 lenguas diferentes que se imparten en la Escuela de Idiomas Modernos. Como cada año, nuestra oferta se presentó en el Salón de la Enseñanza y de la Formación Continua, en el Salón Futura y en todas las jornadas de puertas abiertas que tuvieron lugar en el conjunto de nuestros centros. De especial interés para nuestros estudiantes y titulados recientes fue la celebración del Foro Universitario de Trabajo de la UB, en el que participaron cerca de cincuenta empresas y más de 4.000 asistentes.

Con respecto al espacio europeo de educación superior, de transición compleja y que a veces vive momentos de incertidumbre, cabe decir que la UB ha participado en cinco titulaciones dentro del Plan piloto del DURSI y que, a partir de los decretos de grado y postgrado, publicados ya oficialmente, se fijaron, el pasado mes de julio, los criterios generales para las propuestas de programas oficiales de postgrado; programas que, en las próximas semanas, tendrá que aprobar el Consejo de Gobierno de la Universidad.

Por otro lado, la preocupación por la máxima calidad docente se hace patente en la existencia de 69 grupos de innovación docente y en el conjunto de acciones que prevé el Plan de mejora e innovación docente, así como en la participación en diversas jornadas y congresos sobre docencia universitaria, y en la acción formativa del Instituto de Ciencias de la Educación. Hay que destacar, también, que 25 grupos de la UB han obtenido ayudas para acciones de mejora de la calidad docente en las convocatorias de la Agencia de Gestión de Ayudas Universitarias y de Investigación; y que una de las distinciones colectivas Jaume Vicens Vives sobre Calidad en la Docencia Universitaria ha sido otorgada al Programa EUS (Empresa-Universidad-Sociedad) de la Facultad de Ciencias Económicas y Empresariales. Las actividades lectivas concluyeron con el proyecto conjunto "Busca'ns a la UB", que reunió toda una serie de actividades académicas estivales, entre las cuales hay que mencionar una nueva edición de "Els Julols", con 38 cursos impartidos; la oferta de UB Virtual, y las diversas propuestas lingüísticas en idiomas modernos, lengua catalana y cursos de español para extranjeros.

Con respecto al apartado de investigación, la UB continúa siendo líder en producción científica en biomedicina y ciencias de la salud en todo el Estado; y consolida su posición puntera con respecto a número de proyectos, investigadores y volumen de recursos obtenidos en convocatorias competitivas, tanto en Cataluña como en el resto del Estado. Uno de los indicios de esta excelencia en la investigación universitaria es, sin duda, el hecho de que la Universidad de Barcelona haya sido la universidad más premiada en la Distinción de la Generalitat para la Promoción de la Investigación Universitaria, tanto en la categoría de investigadores

reconocidos (con cuatro galardonados) como en la categoría de jóvenes investigadores (con otros seis galardonados). En este mismo sentido, permítanme que haga referencia a otros premios y distinciones otorgadas a investigadores y profesorado de la Universidad de Barcelona. Así, el investigador Joan Massagué, presidente del Comité Científico Internacional del Parque Científico ha sido galardonado con el Premio Príncipe de Asturias de Investigación Científica y Técnica; el profesor Àlex Aguilar, con el Premio Jaume I a la protección del medio ambiente; el investigador Pedro Alonso, con el Premio Científico de Barcelona 2004 de Investigación, por el desarrollo clínico de una vacuna contra la malaria; o el profesor Ramon Gomis, que obtuvo el Premio de la Fundación Catalana para la Investigación y la Innovación por sus trabajos sobre diabetes. Asimismo, la Medalla Narcís Monturiol, que otorga la Generalidad, ha distinguido a ocho investigadores de la UB por sus aportaciones al progreso científico y tecnológico de Cataluña; y se ha otorgado la Placa Narcís Monturiol, concedida a instituciones, al Instituto Universitario del Próximo Oriente Antiguo.

En este apartado, cabe destacar también la distinción con la Creu de Sant Jordi, que fue otorgada a los catedráticos Joan Solà i Mercè Vilanova. La estructura organizativa de la investigación en la Universidad de Barcelona está experimentando también importantes transformaciones. Así, la nueva normativa sobre los institutos de investigación, que habrá de permitir aclarar el mapa de la investigación en el seno de nuestra institución, ha propiciado la creación de tres nuevos institutos, que se añaden a los ya existentes y a los consorcios de gran prestigio en que participa de manera importante nuestra Universidad, como el IDIBAPS o el IDIBELL.

Querría mencionar también que la firma de un convenio entre el Parque Científico de Barcelona, el Instituto Catalán de Finanzas, el Instituto de Crédito Oficial y la Caja de Cataluña ha permitido garantizar la necesaria estabilidad financiera del Parque Científico, lo cual posibilitará su expansión, en el marco del Grupo UB, y el próximo inicio de las obras de construcción de la segunda fase.

Con relación al doctorado, hay que mencionar que un total de 49 programas de doctorado de la UB han obtenido o renovado la Mención de Calidad que otorga el Ministerio de Educación y Ciencia. Cabe destacar también, en este ámbito, que el 40% de las tesis doctorales de las universidades catalanas se leen en la Universidad de Barcelona. Consciente del potencial investigador que este hecho implica, el Consejo Social ha instaurado este último curso un galardón para premiar los mejores trabajos científicos derivados de tesis doctorales leídas en la UB. Este premio se añade al ya consolidado del Claustro de Doctores a la mejor tesis doctoral leída. De esta manera, y más allá del merecido reconocimiento a las personas premiadas, ambos galardones pretenden mantener la vinculación de nuestros doctores e investigadores con la UB e invitarles a continuar formando parte de nuestra comunidad universitaria.

Por otra parte, el curso pasado fue investido doctor *honoris causa* el matemático Jean-Pierre Serre, a propuesta de la Facultad de Matemáticas, y a propuesta de la Facultad de Derecho, el Consejo de Gobierno acordó otorgar este título honorífico al presidente de Brasil, Luiz Ignacio Lula da Silva.

En cuanto a las relaciones internacionales, la UB, además de numerosos convenios, proyectos de investigación y participación en redes europeas, ha acogido a más de 1.700 estudiantes extranjeros que, a través de diversos programas de movilidad, han cursado estudios en nuestras aulas; lo cual deja constancia, una vez más, de la atracción que nuestra institución despierta en todo el mundo. Igualmente, 230 estudiantes del resto del Estado cursaron estudios en la UB en el marco del programa de movilidad SICUE. Un dato relevante con respecto a la integración en la realidad sociolingüística de Cataluña es, sin duda, los aproximadamente 2.000 estudiantes de fuera de Cataluña que, en conjunto, participaron en cursos de catalán en la UB durante el último curso académico.

En una dimensión más de carácter cultural e institucional, se han programado a lo largo de este curso 13 conciertos en el marco del decimotercero Ciclo de Música, que se ha clausurado con la magnífica representación de una ópera. Se han llevado a cabo también diversas actividades teatrales y exposiciones; y se ha continuado con las actividades de las "Aules de Gent Gran", que este año han conmemorado su 25º aniversario.

Asimismo, querría recordarles, especialmente hoy, que el pasado mes de octubre —dentro de poco se cumplirá un año— tuvo lugar en este mismo solemne entorno del Paraninfo un debate

sobre el nuevo Estatuto de Cataluña, que se retransmitió por Televisión de Cataluña, y que ponía de relieve tanto la implicación social de nuestra institución como su papel puntero en la reflexión política y jurídica sobre el futuro del país.

Igualmente, continuamos participando en las iniciativas conjuntas y de coordinación y en las múltiples actividades del Instituto Joan Lluís Vives, la red que reúne a veinte universidades de habla catalana. El Instituto conmemoró el pasado mes de febrero su 10º aniversario con la adopción de la Declaración de Morella, y fue también galardonado con la Creu de Sant Jordi por su actividad durante estos diez años.

Antes de acabar, querría tener un recuerdo para las personas que ya no están entre nosotros, como son, entre otros, el profesor Miquel Porter i Moix, el profesor Demetrio Pita o la profesora Mercè Romans, muerta trágicamente en accidente de tráfico el pasado mes de agosto. Su recuerdo fortalece, sin duda, nuestro vínculo como miembros de la comunidad universitaria.

En definitiva, el repaso de las cifras y los acontecimientos más recientes que les he mostrado sirven para poner de manifiesto el extraordinario potencial de la UB 555 años después de su creación. Potencial que se pone de manifiesto en todos los ámbitos que le son propios como institución universitaria. El equilibrio entre tradición y modernidad, entre pasado y futuro que siempre ha caracterizado sus actuaciones hacen de la Universidad de Barcelona un referente en el mundo universitario. Y, esto, debemos tenerlo presente y, de este modo, trasladarlo a la sociedad a la cual servimos y a sus ciudadanos y ciudadanas.

Contamos con todos los miembros de la comunidad universitaria, con su dedicación y su esfuerzo para continuar con esta tarea encomiable.

Muchas gracias.

II. EL GRUPO UB

El Grupo Universidad de Barcelona está integrado por diferentes entidades con autonomía jurídico-patrimonial impulsadas por la Universidad de Barcelona o en las cuales participa de modo mayoritario. Las entidades integrantes, que cubren diferentes ámbitos de actuación de la UB, son las siguientes:

- Universidad de Barcelona
- Fundación Bosch i Gimpera
- Fundación Parque Científico de Barcelona
- UB Virtual
- Fundación Solidaritat UB
- Fundación Josep Finestres

También forman parte del Grupo UB las fundaciones patrimoniales Guasch Coranty, Agustí Pedro i Pons i Montcelimar.

(Véase el anexo Cargos del Grupo UB)

A nivel de los órganos de gobierno de la UB y de su Grupo, lo más relevante del curso académico 2004-2005 ha sido el proceso de elecciones a rector, que culminó el pasado 24 de mayo con la elección del Dr. Màrius Rubiralta como nuevo rector de la Universidad de Barcelona. Fue la primera vez que la Universidad de Barcelona celebraba elecciones a rector mediante el sistema de sufragio universal que estableció la LOU. Los resultados ponderados finales de la segunda vuelta otorgaron una mayoría del 64% al candidato Màrius Rubiralta, el cual, una vez publicado el nombramiento por parte del Departamento de Universidades, Investigación y Sociedad de la Información, tomó posesión como rector el día 9 de junio.

Además de este proceso, el curso 2004-2005 significó la consolidación de los órganos de gobierno previstos en el Estatuto de la UB de 22 de octubre de 2003 y de la nueva estructura organizativa que el Estatuto estableció. Desarrollaron, pues, una actividad plena el Consejo de Gobierno y todas sus comisiones delegadas, con participación de los diversos centros, así como de los nuevos órganos de carácter consultivo como, por ejemplo, la Junta Consultiva y la Conferencia de Decanos y Directores de Centro.

En lo referente a los mecanismos de coordinación de políticas transversales en el marco del Grupo UB, hay que indicar que, además de la Agencia de Postgrados y de la Comisión de Política Científica, el curso 2004-2005 concluyó con la creación de la Agencia de Comercialización de los Resultados de la Investigación, con el fin de profesionalizar la comercialización de los resultados de la investigación del conjunto del Grupo UB y unificarla en un único ente, que vele para mejorar y potenciar esta transferencia de tecnología y conocimientos.

Por otra parte, se ha adoptado una orientación estratégica en el marco del Grupo UB con el fin de agrupar y abordar transversalmente actividades dispersas. Así, se han configurado dos conjuntos de unidades: de un lado, la transferencia de tecnología con el Parque Científico de Barcelona y el Centro de Innovación de la Fundación Bosch i Gimpera; y, de otro, la formación presencial o virtual, con Formación Continuada Les Heures y UB Virtual.

Universidad de Barcelona

Claustro universitario

Durante este curso académico el Claustro de la Universidad de Barcelona se ha reunido una sola vez, el día 25 de noviembre de 2004. En esta reunión se presentó el Informe anual del rector, el Informe del Síndic de Greuges y su Reglamento, así como las líneas estratégicas de la UB en sostenibilidad y medio ambiente, seguridad y salud, y realidad socioeconómica.

Consejo de Gobierno

Sesiones desarrolladas a lo largo del curso académico 2004-2005

Sesión de 6 de octubre de 2004

- Se aprueban los reglamentos de los centros de Ciencias Económicas y Empresariales, Química y Psicología.
- Se aprueba el Reglamento de organización y funcionamiento de la Escuela Profesional de Medicina de la Educación Física y del Deporte de la UB.
- Se aprueba el Reglamento interno del Servicio de Donación de Cuerpos y Salas de Disección de la UB.
- Se aprueba el concurso de plazas de profesorado agregado. Programa Serra Húnter.
- Se aprueba la Normativa para la selección de personal académico contratado permanente de la UB.
- Se aprueba la Normativa de la UB reguladora de los institutos de investigación.
- Se aprueba la Normativa de investigadores vinculados.
- Se aprueban los nombramientos de los profesores eméritos Dr. Juan Antonio Seoane Camba y Dra. M. Caridad Martínez González.
- Se aprueba la investidura como doctor *honoris causa* del Prof. Jean Pierre Serre (propuesto por la Facultad de Matemáticas) y el nombramiento como doctor *honoris causa* del Sr. Luis Ignacio Lula da Silva (propuesto por la Facultad de Derecho).
- Se aprueba la modificación de la Normativa de crédito de libre elección.

Sesión de 17 de noviembre de 2004

- Se aprueba la solicitud de implantación, en la Programación universitaria de Cataluña para el curso 2005-2006, de las enseñanzas homologadas siguientes: licenciatura en Biotecnología; primer ciclo de la licenciatura en Ciencias Políticas y de la Administración; diplomatura en Terapia Ocupacional, y el título propio de Ingeniería Biomédica compartido con la Universidad Politécnica de Cataluña.
- Se aprueban los reglamentos del centro de Geografía e Historia y la modificación del Reglamento del centro de Derecho.
- Se aprueba el Reglamento del Instituto de Ciencias de la Educación.
- Se aprueba la propuesta del Plan de acción tutorial para deportistas de élite de la UB a fin de que se presente a la convocatoria del 2004 del Consejo Superior de Deportes del Ministerio de Educación y Ciencia.
- Se aprueban las bases de la convocatoria del concurso público para el acceso a plazas de profesor agregado en régimen de contrato laboral. Programa Serra Húnter.
- Se aprueba la adscripción administrativa del Departamento de Psiquiatría y Psicobiología Clínica a la Facultad de Medicina.

Sesión de 21 de diciembre de 2004

- Se aprueba el presupuesto correspondiente al ejercicio 2005.
- Se aprueba la creación y modificación de puestos de trabajo del personal de administración y servicios.
- Se aprueba la creación de los departamentos de Ciencias Clínicas, y Patología y Terapéutica Experimental, adscritos a la Facultad de Medicina del Campus de Bellvitge.
- Se aprueba el Reglamento del Área de Ciencias e Ingenierías.
- Se aprueban másters del Programa Erasmus Mundus: máster Bolonia: Theoretical Chemistry and Computational Modelling (Facultad de Química) y máster of Science in applied engineering and geosciences in coastal environments (Facultad de Geología).

Sesión de 16 de febrero de 2005

- Se aprueba la Memoria de implantación del primer ciclo de la licenciatura de Ciencias Políticas y de la Administración.
- Se aprueba la oferta pública de ocupación 2005 del PAS de la UB.

Sesión de 16 de marzo de 2005

- Se aprueba la convocatoria de plazas de profesorado funcionario y contratado permanente.
- Se aprueban los másters adaptados al espacio europeo de educación superior (EEES) para el curso 2005-2006.

- Se aprueba el máster Work, Organizational and Personnel Psychology para optar al Programa Erasmus Mundus 2006-2007.
- Se aprueba la desadscripción de la Escuela Universitaria de Enfermería del Mar.
- Se aprueba la supresión de las enseñanzas propias de pregrado: Graduado Superior en Meteorología y Climatología, Graduado Superior en Auditoría Censura Jurada de Cuentas y Graduado en Empresa Internacional.
- Se aprueba el Reglamento del Campus de Bellvitge y el Reglamento de los servicios de biblioteca.
- Se aprueba el procedimiento de incorporación del personal académico de la UB a entidades de investigación o tecnológicas participadas por la UB o vinculadas a esta Universidad.
- Se aprueba la convocatoria de elecciones a rector o rectora y el calendario electoral.

Sesión de 27 de abril de 2005

- Se aprueba el cierre del presupuesto 2004.
- Se aprueba el calendario marco del curso académico 2005-2006.
- Se aprueban los másters adaptados al espacio europeo de educación superior (EEES) para el curso 2005-2006.
- Se aprueba la supresión de los departamentos de Economía Política, Hacienda Pública y Derecho Financiero y Tributario, y de Ingeniería Química y Metalurgia.
- Se aprueba la creación de los departamentos de Derecho Financiero y Tributario, adscrito a la Facultad de Derecho; Economía Política y Hacienda Pública, adscrito a la Facultad de Ciencias Económicas; Ingeniería Química, adscrito a la Facultad de Química; Ciencia de los Materiales e Ingeniería Metalúrgica, adscrito a la Facultad de Química; y Probabilidades, Lógica y Estadística, adscrito a la Facultad de Matemáticas.
- Se aprueban modificaciones y transformaciones de puestos de trabajo de personal de administración y servicios.

Sesión de 20 de julio de 2005

- Se aprueba la propuesta de nombramientos de representantes del Consejo de Gobierno en diversos órganos y patronatos.
- Se aprueba la creación de la Agencia de Comercialización de los Resultados de la Investigación - Grupo UB.
- Se aprueban los criterios generales para las propuestas de programas oficiales de postgrado (POP)
- Se aprueba el inicio de trámites para la adquisición del edificio ICT en el distrito 22@.
- Se aprueban los nombramientos de los profesores eméritos: Dr. Pablo Carretero González y Dr. Juan Sánchez-Lloret Tortosa.

Consejo Social

A lo largo del curso 2004-2005 se ha consolidado el funcionamiento del Consejo Social con su nueva composición de quince miembros (hasta este momento contaba con treinta miembros), establecida a partir del mes de abril de 2004 en aplicación de lo que dispone la Ley 1/2003 de universidades de Cataluña. En la reunión del Pleno del mes de febrero se aprobó el Reglamento de organización y funcionamiento del Consejo Social adaptado a la nueva realidad legislativa.

Los únicos cambios que se han producido en la composición del Consejo Social tuvieron lugar en la última reunión del Pleno, como consecuencia de la toma de posesión del nuevo rector y de su Equipo de Dirección. Con respecto a las reuniones, el Pleno se ha reunido ocho veces, presidido por el presidente del Consejo Social, el Sr. Juan-José López Burniol; la Comisión de Asuntos Económicos, que preside el Sr. Joan Corominas, lo ha hecho en siete ocasiones, y la Comisión de Asuntos Académicos, que preside el Sr. Ramon Plandiura, en cinco ocasiones.

Entre la diversidad de asuntos aprobados, destacan por su importancia la aprobación del presupuesto 2005 de la Universidad de Barcelona y la liquidación presupuestaria del ejercicio 2004, junto con la auditoría externa de las cuentas. Con un cariz más académico, destaca la aprobación de la Memoria para la implantación del primer ciclo de la enseñanza de la

licenciatura de Ciencias Políticas y de la Administración, la aprobación de las memorias para la supresión de tres enseñanzas correspondientes a títulos propios, y la aprobación de unos másters piloto adaptados al espacio europeo de enseñanza superior.

Una actividad que se ha llevado a cabo por primera vez este curso ha sido la convocatoria del Premio del Consejo Social a los mejores trabajos científicos derivados de tesis doctorales leídas en la UB entre los años 1999 y 2003. Se establecieron tres modalidades: Premio José Manuel Blecua al mejor artículo en revista reconocida en el campo de las humanidades y ciencias sociales; Premio Ramon Margalef al mejor artículo en revista reconocida en el campo de las ciencias experimentales y de la salud, y Premio Antoni Caparrós al mejor proyecto de retorno a la sociedad de transferencia de conocimiento. En total se presentaron cerca de 250 trabajos.

La ganadora del Premio José Manuel Blecua fue Rosa Maria Albert, por el artículo «Mode of Occupation of Tabun Cave, Mt Carmel, Israel During the Mousterian Period: A Study of the Sediments and Phytoliths», publicado en *Journal of Archeological Science*; el ganador del Premio Ramon Margalef fue Enric Esplugues, por el artículo «Enhanced Antitumor Immunity in Mice Deficient in CD69», publicado en *The Journal of Experimental Medicine*; y la ganadora del Premio Antoni Caparrós fue Maria del Carmen Sánchez, por su trabajo «Cribado de las mutaciones C282Y y H63D del gen HFE en 5370 donantes de sangre», publicado en *Journal of Hepatology*. La entrega de los premios tuvo lugar el día 31 de mayo en el Aula Magna de la Universidad.

Síndic de Greuges

Durante el curso 2004-2005 el Síndic de Greuges de la Universidad de Barcelona ha intervenido en un total de treinta y cinco casos: diecisiete procedían de estudiantes, doce de PDI y licenciados y siete de PAS. De los 17 asuntos presentados, la Sindicatura ha resuelto favorablemente siete, seis de los cuales son de estudiantes y uno del PAS. Cuatro casos correspondientes a PDI y uno al PAS no se han resuelto favorablemente y quedan cinco pendientes de resolución, por coincidir con el proceso electoral de la UB.

En todos los casos, el Síndic ha contado con la plena colaboración de todas las personas y órganos de la comunidad universitaria para la resolución de los asuntos tramitados.

Órganos consultivos

Junta Consultiva

La Junta Consultiva se ha reunido tres veces a lo largo de este curso académico. El día 19 de enero de 2005 se presentó el Informe del rector y se inició un análisis sobre el presente y el futuro de la Universidad de Barcelona. En la reunión del día 8 de marzo de 2005 se aprobó la supresión de unas enseñanzas propias de pregrado y se debatió la puesta en marcha del espacio europeo de educación superior. En la reunión del día 11 de julio de 2005, el rector informó de la situación económica de la UB, se presentó el documento de posición inicial sobre el equilibrio entre investigación y docencia y se aprobaron propuestas sobre profesores eméritos y doctores *honoris causa*.

Conferencia de Decanos y Directores de Centro

Las reuniones llevadas a cabo por este órgano consultivo y de asesoramiento previsto en el artículo 65 del Estatuto de la UB han sido previas y de preparación de los diferentes consejos de gobierno. Las fechas en que se ha reunido son las siguientes: 11 de noviembre y 17 de diciembre del 2004; 3 de febrero, 10 de marzo, 21 de abril y 13 de julio de 2005.

Fundación Bosch i Gimpera

Patronato

El Patronato de la Fundación Bosch i Gimpera, integrado por veinticuatro miembros y presidido por el rector de la Universidad de Barcelona, se ha reunido dos veces a lo largo del curso 2004-

2005. Se han renovado los cargos de diferentes patronos y se han incorporado patronos nuevos.

En la reunión del día 20 de diciembre de 2004 se aprobó el presupuesto ordinario de ingresos y gastos correspondiente al año 2004.

En la reunión del día 29 de junio de 2005 se aprobó el nombramiento de la nueva directora del Centro de Innovación, la Sra. M. Carme Verdaguer, así como el nombramiento del nuevo director general de Les Heures Estudios de Formación Continuada, el Dr. Joan Francesc Pont. También se aprobaron los estados de cuentas del ejercicio 2004.

Consejo Asesor

El Consejo Asesor está compuesto por más de ciento cincuenta empresas e instituciones con la función de orientar la actividad de la Fundación en el establecimiento de las relaciones universidad-empresa-Administración.

(Véase el capítulo III: Docencia y atención al estudiante. Docencia"; el capítulo IV: "Investigación. La investigación en la UB: grupos, proyectos y recursos", y el capítulo VII: Universidad y empresa. Centro de Innovación, FBG")

Fundación Parque Científico de Barcelona

Patronato

El Patronato se ha reunido tres veces, en las fechas de 17 de diciembre de 2004, y 16 de febrero y 27 de junio de 2005; entre los acuerdos tomados y los objetivos que se han fijado en este periodo, destacan los siguientes:

- La difusión a todos los ámbitos de la sociedad de la realidad del Parque Científico de Barcelona, el único modelo en pleno funcionamiento en el Estado español que concentra en un mismo entorno investigación de los ámbitos universidad y empresa, mediante unos servicios de alta capacidad científica.
- La aprobación del Plan de viabilidad y Plan de empresa, plan económico-financiero que tiene un alcance hasta el 2008.
- La aprobación del Plan estratégico 2005-2008, el cual permite proyectar los ejes de las actividades de los próximos años, estableciendo los recursos necesarios para llevarlas a cabo.
- La autorización para la firma de un crédito sindicado por un importe de 60 M€ entre las entidades financieras Instituto de Crédito Oficial (ICO), Instituto Catalán de Finanzas (ICF) y Caja Cataluña; este crédito estuvo precedido por la firma de un crédito anterior de 15 M€ entre el ICO y el Parque Científico de Barcelona que quedó después subsumido por el crédito sindicado mencionado.
- La designación del Auditorio del Parque Científico con el nombre del rector de la UB Antoni Caparrós, impulsor del proyecto del Parque en sus inicios.
- La aprobación de la construcción de la fase II del Parque Científico de Barcelona, cuyas obras se prevé que se inicien entre junio y septiembre de 2006.
- La continuación de los trabajos de apoyo para la creación del Instituto de Investigación Biomédica (IRB), mediante el cual se estructurará la investigación de los grupos de excelencia en este área de la UB, los cuales ya están presentes en el Parque desde el año 2002; este Instituto tomará la forma jurídica de fundación y estará constituido conjuntamente por la Generalidad de Cataluña, la Universidad de Barcelona y el mismo Parque Científico de Barcelona.

Como síntesis, el Patronato ha trabajado de manera muy especial en los aspectos de la financiación del Parque y en la potenciación de su presencia en las líneas de trabajo y estructuras de la investigación en Cataluña, el Estado español y la Unión Europea.

Con respecto a la Comisión Ejecutiva, se reunió en las fechas de 9 de diciembre de 2004 y 22 de junio de 2005.

(Véase el capítulo IV: Investigación. Fundaciones, institutos y centros de investigación. Fundación Parque Científico de Barcelona")

UB Virtual

Consejo de Administración de Universidad de Barcelona Virtual, SL

El Consejo de Administración, presidido por el rector de la Universidad de Barcelona, se ha reunido cuatro veces en las fechas de 15 de noviembre de 2004, 1 de febrero de 2005, 30 de marzo de 2005 y 7 de junio de 2005. Entre otras cuestiones, se ha realizado un seguimiento de la actividad formativa y de la comercialización, de la evolución del área corporativa y de los proyectos internacionales.

Patronato de la Fundación Universidad de Barcelona Virtual

En el marco de la extinción de la Fundación Universidad de Barcelona Virtual, acordada en la última reunión del Patronato del día 28 de junio de 2004, el Consejo Social de la Universidad de Barcelona, en la reunión del Pleno llevada a cabo el día 27 de enero de 2005, aprobó la mencionada extinción que ha sido ya ratificada por el consejero de Justicia de la Generalidad en fecha 11 de abril de 2005.

(Véase el capítulo III: Docencia y atención al estudiante. Docencia" y "Otra actividad docente. Cursos de verano"; y el capítulo VII: Universidad y empresa. Formación empresa")

Fundación Solidaritat UB

Patronato

El Patronato de la Fundación Solidaridad UB está formado por seis miembros, cuatro en representación de la Universidad de Barcelona —entre los cuales el rector, que es el presidente de la Fundación— y dos en representación de la Fundación Món-3.

El Patronato de la Fundación se reúne dos veces al año, al finalizar el curso académico y al finalizar el año natural, con el objetivo de llevar a cabo el control y el seguimiento de la actividad realizada, de la ejecución del presupuesto y la fijación de líneas de actuación. El curso pasado se reunió una vez, el día 11 de febrero, con el fin de aprobar los balances, el informe de gestión y la Memoria de actividades del año 2004, y el presupuesto y el programa de actividades del curso 2005.

(Véase el capítulo VIII: Universidad y sociedad. Solidaritat UB")

Fundación Josep Finestres

La Fundación Josep Finestres tiene por objeto la promoción y el desarrollo de las actividades docentes teóricas y prácticas de las enseñanzas de Odontología y Podología que se imparten en la Universidad de Barcelona y la colaboración con la UB en la gestión de actividades relacionadas con la prestación de los servicios que canaliza a través de la Clínica Odontológica y la Clínica Podológica, así como la gestión de postgrados.

En el ejercicio 2004, ambas clínicas han mejorado el nivel alcanzado en años anteriores en tratamientos clínicos, por medio de la actividad docente, asistencial e investigadora, y, también, sus instalaciones.

III. DOCENCIA Y ATENCIÓN AL ESTUDIANTE

Docencia

Primer y segundo ciclo

Durante el curso 2004-2005 se implantaron dos nuevas titulaciones en la Facultad de Derecho: la titulación homologada de segundo ciclo de Criminología y el título propio de Graduado Superior en Seguridad Pública y Privada.

Por otra parte, la tasa de demanda de la UB se situó en el 1,18, lo cual supera notablemente el 1,09 del curso anterior, hecho que consolida la tendencia ya observable de una demanda de plazas superior a la oferta en el conjunto de la UB, circunstancia que se produce en 25 de las titulaciones que se ofrecen.

Las enseñanzas más solicitadas en primera preferencia fueron, por este orden, Psicología (890 solicitudes), Medicina (876 solicitudes) y Ciencias Empresariales (726 solicitudes). Asimismo hay que destacar las enseñanzas de Bellas Artes, Administración y Dirección de Empresas y Maestro en Educación Infantil, que han recibido más de 500 solicitudes en primera preferencia.

Con respecto a las notas de corte, hay que destacar nuevamente titulaciones como Medicina u Odontología que, en igualdad de condiciones comparativas, es decir, aplicando la equiparación de la nota obtenida por el mismo alumno asignado en función del número de plazas ofrecidas, se situaría al frente del sistema universitario catalán.

En cuanto al número total de estudiantes matriculados, se ha experimentado una ligera disminución con respecto al curso pasado aunque se ha mantenido la cifra de estudiantes que acceden en la UB.

	Estudiantes matriculados	Estudiantes nuevos
Humanidades	9.895	2.333
Ciencias Sociales	20.364	4.292
Ciencias Experimentales	6.841	1.314
Ciencias de la Salud	8.295	1.734
Ciencias de la Educación	6.843	2.140
Total	52.238	11.813

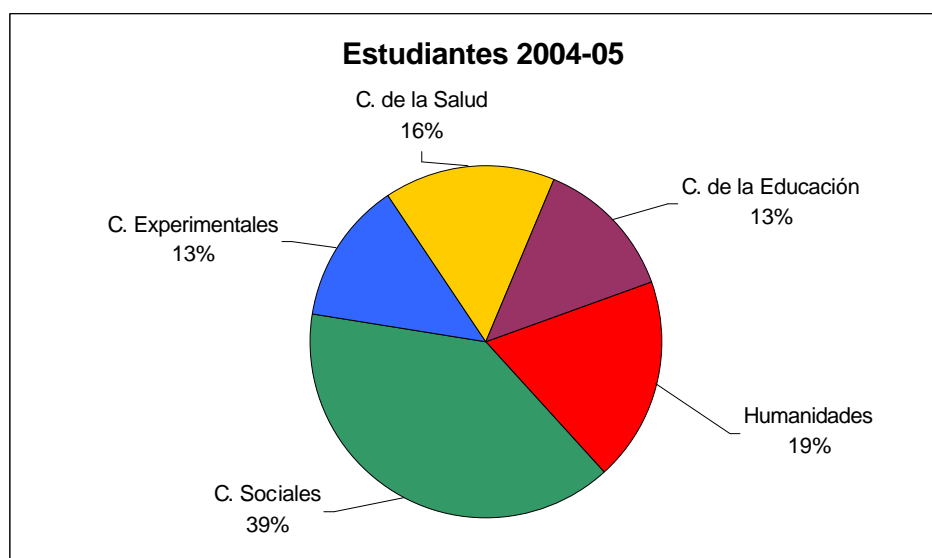

Con respecto al proceso de convergencia europea hacia el espacio europeo de educación superior (EEES), hay que destacar la participación de la UB en cinco enseñanzas (Biblioteconomía y Documentación, Gestión y Administración Pública, Maestro-Lengua Extranjera, Estadística y Turismo) dentro del Plan de adaptación al espacio europeo del DURSI. Asimismo, se han sumado para la convocatoria 2005-2006 el resto de titulaciones de Magisterio impartidas a la Facultad de Formación del Profesorado.

En este terreno hay que destacar la publicación de los decretos de grado y postgrado que deberán regular este tipo de estudios en el futuro más inmediato. A partir de estos decretos, desde nuestra Universidad se ha iniciado un trabajo que se ha concretado en la aprobación del documento "Criterios para la implantación de programas de postgrado, con estructura Bolonia, como títulos propios de la UB en el curso 2005-2006".

A partir de estos criterios se han aprobado, académicamente, las titulaciones siguientes: Actividad Física y Deporte: Educación, Salud e Intervención; Biomedicina; máster en Biotecnología Molecular; Economía Aplicada; Ingeniería Biomédica; Gestión de Contenidos Digitales; Historia y Cultura de la Alimentación; Intervención Psicosocial; El Agua: Análisis Interdisciplinario y Gestión Sostenible; Meteorología; Producciones Artísticas e Investigación; Evolución y Conservación de la Biodiversidad, y Ciencia y Tecnología del Medio Ambiente.

Asimismo, en el marco del programa ERASMUS Mundus se han aprobado académicamente los másters siguientes: máster of Science in Applied Engineering and Geosciences in Coastal Environments, de la Facultad de Geología; Theoretical Chemistry and Computational Modelling, de la Facultad de Química; Work, Organizational, and Personnel Psychology (WOPP), de la Facultad de Psicología; Pharmaceutical Care, de la Facultad de Farmacia; Quality in Analytical Laboratories, de la Facultad de Química; máster Européen en Mediation, y Acción 4, "OldNewLink project", con la Katholieke Universiteit Leuven.

En el proceso de formación hay que destacar la comunicación de los trabajos en el seno del ICE.

(Véase el capítulo VI: "Servicios de apoyo a la investigación y la docencia. Instituto de Ciencias de la Educación".)

Finalmente, y como culminación del curso académico, la UB aprobó en la sesión del Consejo de Gobierno del 20 de julio el documento "Criterios generales para las propuestas de programas oficiales de postgrado (POP)", que será el marco para la implantación de los estudios de postgrado de acuerdo con la nueva legislación adecuada al espacio europeo de educación superior.

Tercer ciclo: doctorados y postgrados

Universidad de Barcelona

En el curso 2004-2005 se han ofrecido en la UB un total de 98 programas de doctorado y 327 cursos de postgrado, con una matrícula total de 10.066 estudiantes en el conjunto de programas de tercer ciclo ofrecidos en los diferentes centros de la Universidad de Barcelona. De este total, 3.148 corresponden a doctorado y 6.918, a postgrado.

Con relación en los estudios de doctorado, la tercera convocatoria de la Mención de Calidad del Ministerio de Educación, Cultura y Deportes ha dado como resultado que un total de 49 doctorados de la UB han obtenido esta Mención, número que significa casi la mitad de programas de doctorado de la UB. En total se han concedido 11 menciones de calidad nuevas y el resto son renovaciones de las concedidas en las ediciones anteriores. Si sólo tenemos en cuenta los programas exclusivos de la UB y los interuniversitarios que la UB coordina, la cifra es de 37 doctorados con Mención de Calidad. Este dato convierte a la UB en la universidad catalana que obtiene más menciones de calidad para sus doctorados y en la segunda del Estado, después de la Universidad Complutense de Madrid.

Un aspecto que hay que destacar es la presencia de estudiantes extranjeros en estos programas, lo cual da una idea del grado de internacionalización del tercer ciclo de la UB, basado en la capacidad de atracción de alumnado de todo el mundo. En total, se matricularon 2.614 estudiantes extranjeros (un 26% del total), 841 de los cuales lo hicieron en programas de doctorado y 1.773 programas de postgrado, cifras que representan un 26,7% y un 25,6%, respectivamente, sobre el total de matriculados.

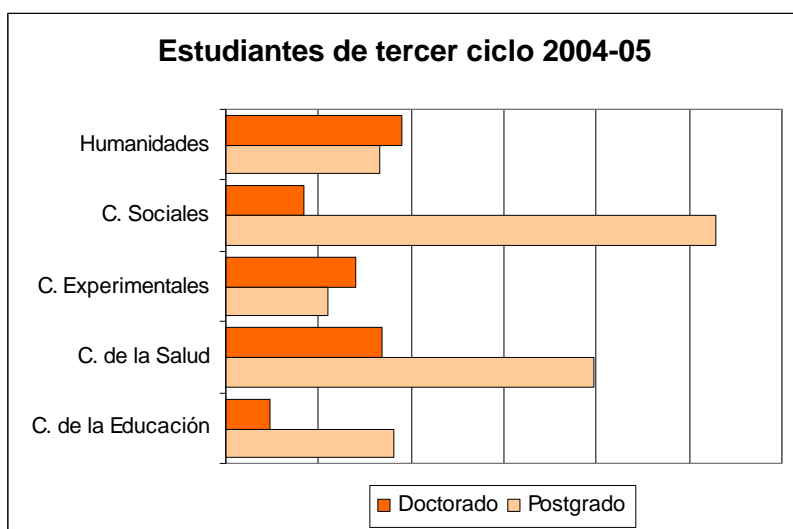

Asimismo, la aparición del Decreto de postgrado, que regula los estudios de doctorado, ha producido la adecuación normativa correspondiente, que se ha traducido en la aprobación de la Normativa reguladora de los procedimientos de elaboración, autorización, nombramiento del tribunal, defensa y evaluación de las tesis doctorales de la UB.

Completa esta oferta formativa la programada a través de Les Heures de la Fundación Bosch i Gimpera y de UB Virtual, entidades del Grupo UB que añaden a la oferta anteriormente expuesta 611 cursos y 28.061 estudiantes.

Les Heures, Fundación Bosch i Gimpera

Desde Les Heures, se ponen al alcance de la sociedad las capacidades y los conocimientos más avanzados en todas las disciplinas presentes en el seno de la UB, y se organiza la oferta formativa según los ámbitos de conocimiento siguientes: MBA y management; RH y procesos; derecho; economía y finanzas; comunicación y marketing; farmacia; enfermería; gestión

sanitaria y salud pública; ortopedia y traumatología; salud mental y drogas; medio ambiente; prevención y seguridad; tecnología y ciencias experimentales; urbanismo y territorio; cultura y humanidades, y educación y calidad. Durante este curso se han ofrecido un total de 338 cursos, hecho que se ha traducido en 44.677 horas y 6.171 estudiantes.

UB Virtual

La oferta formativa de UB Virtual se organiza en diferentes escuelas/campus virtuales que aglutinan cursos de una misma área temática: empresa; salud; educación; deportes; farmacia y nutrición; hostelería y turismo; ciencias experimentales; Administración pública y tercer sector; cultura y patrimonio, y formación complementaria.

Durante este curso académico se han ofrecido un total de 273 cursos, con 33.035 horas y con 21.890 alumnos matriculados. De estos cursos, 32 son másters, 35 son postgrados y 206 son de corta duración. Por áreas, 60 cursos pertenecen al área de empresa; 25, a ciencias de la salud; 39, a educación; 14, a deportes; 25, a farmacia y nutrición; 7, a hostelería y turismo; 6, a ciencias experimentales; 22, a Administración pública y tercer sector; 26, a cultura y patrimonio; 7, a riesgos laborales, y 42, a formación complementaria.

Durante este curso académico han participado en UB Virtual un total de 1.184 agentes docentes. De éstos, 675 son autores de materiales, 203 son directores de cursos y 306 son tutores y profesores expertos.

Mejora de la docencia

Evaluación institucional

La evaluación institucional de enseñanzas ha continuado con el programa proQU de la AQU de evaluación de titulaciones. Dentro de este programa, ha continuado el Plan 2003 con la evaluación de las enseñanzas de Filosofía, Derecho e Ingeniería Geológica. En los tres casos queda pendiente la elaboración del informe final.

Evaluación de la docencia

A partir del Manual de evaluación docente del profesorado aprobado por el Consejo de Gobierno y ratificado por la AQU en fecha 11 de noviembre de 2003, se ha llevado a cabo la segunda aplicación piloto del modelo entre el profesorado funcionario que había devengado el quinquenio docente durante el año 2004. Este modelo se encuentra en fase experimental hasta el 2006.

Asimismo, y en cuanto a la Encuesta de opinión del alumnado sobre la acción docente del profesorado (EOAADP) se ha hecho extensiva, por primera vez, a todas las titulaciones de la UB. La encuesta se ha realizado a 4.907 grupos de estudiantes de un total de 2.433 asignaturas. Se han recogido encuestas sobre un total de 3.747 profesores entre los dos semestres del curso, lo cual ha representado la realización y tratamiento de más de 140.000 encuestas.

Innovación docente

Partiendo del objetivo general de consolidar el apoyo a la docencia como servicio estructurado y estable, durante este curso se ha hecho efectiva la reordenación prevista con el objetivo de consolidar el apoyo a la docencia como una actividad básica, mejorar la atención al usuario facilitando un único y próximo punto de entrada de peticiones, optimizar los recursos existentes y delimitar los servicios que se prestan de acuerdo con los estándares de trabajo establecidos institucionalmente.

Para atender estos objetivos, la nueva estructura se basa en los Puntos de Apoyo a la Docencia (PSD) del CRAI ubicados físicamente en cada una de las bibliotecas de centro o campus existentes; la Unidad de Aplicaciones de Apoyo a la Docencia para mantener y desarrollar aplicaciones de tipo docente; y la Unidad de Información, Evaluación y Prospectiva que coordina y gestiona la convocatoria de proyectos de innovación docente y de los grupos de innovación, y estudia nuevos programas y proyectos enfocados a la mejora docente.

Hay que destacar el Primer Encuentro de Grupos de Innovación Docente de la Universidad de Barcelona con el objetivo de difundir los trabajos que realizan los grupos y facilitar la colaboración entre ellos. Por otra parte, este curso se ha puesto en marcha el sistema de identificación digital, el DOI, mediante el cual se han puesto a disposición del público 65 materiales docentes elaborados por profesorado de la UB.

Con respecto a la realización de convocatorias, se han llevado a cabo las siguientes:

- Convocatorias para grupos de innovación docente. Se ha mantenido abierta la convocatoria para el reconocimiento de grupos de innovación docente y se han reconocido 7 grupos, con lo cual actualmente hay 29 grupos consolidados de innovación docente y 40 grupos de innovación docente.
- Convocatoria específica de ayudas para grupos consolidados de innovación docente: se han otorgado ayudas para la asistencia y la organización de congresos del ámbito docente y para publicaciones.
- Convocatoria de ayudas a proyectos de innovación docente. Se ha llevado a cabo la convocatoria 2004 de ayudas a PID, con una dotación económica de 119.600 euros; de las 90 propuestas de proyectos recibidas, se han aprobado 45 proyectos. También se ha puesto en marcha la convocatoria 2005 de ayudas a PID, con una dotación económica de 130.000 euros, dirigida a proyectos de innovación que tengan por objetivo la mejora de la docencia en el primer y segundo ciclo. Finalmente, dentro de la convocatoria 2004 de la Generalidad de proyectos para la mejora de la calidad docente en las universidades catalanas, los profesores de la UB han presentado 108 solicitudes, a partir de las cuales se han concedido 25 ayudas, con un importe global de 153.600 euros.

Foro telemático de docencia universitaria

Han continuado algunas de sus actividades habituales y se han iniciado otras nuevas. En este sentido, se ha seguido informando de novedades bibliográficas, actividades de formación y recursos varios sobre docencia e innovación universitaria y se han celebrado tres conferencias: “El trabajo colaborativo del profesorado”, “La evaluación del rendimiento de los alumnos” y “El trabajo autónomo del alumnado”.

Atención y servicios al estudiante

Acciones de información y orientación

Acciones de información a los estudiantes de secundaria

Durante este curso se han llevado a cabo un total de 118 charlas en los centros de secundaria, donde se ha hecho la presentación general de la UB y se ha informado sobre las enseñanzas que se imparten; han estado a cargo del equipo de profesores colaboradores y de una orientadora pedagógica. Este año se han visitado 33 centros de secundaria de fuera de Barcelona a petición de los mismos centros y se han atendido cerca de 100 alumnos que han visitado el Edificio Histórico, a los cuales se han mostrado las dependencias más significativas del edificio y la Biblioteca, y también se les han explicado las enseñanzas que imparte la UB y los servicios que ofrece.

Se ha participado en el Salón de la Enseñanza de Barcelona, donde se han realizado conferencias sobre orientación, y se han presentado algunas enseñanzas. También se ha participado en el Salón de Valls y en el Salón de Vic. Finalmente, se han preparado y enviado 8.000 CD elaborados por la CRUE con el catálogo de universidades de todo el Estado español, que se han distribuido en todos los tribunales de las PAU de los centros adscritos a la UB.

Asimismo, se ha enviado material a centros de juventud de Manresa y Mallorca y a las ferias de Madrid y Exporecerca. Igualmente, se ha enviado a todos los centros de secundaria de Cataluña información sobre las conferencias específicas del Salón de la Enseñanza, la revista *Secundària* —que incluye los objetivos docentes y los contenidos básicos de todas las enseñanzas de la UB, con el objetivo de dar a conocer los valores de la Universidad y orientar a los futuros estudiantes para escoger carrera—, el libro de servicios de la UB, *zeta cards* —que incluyen contenidos de orientación para la elección de enseñanzas—, postales

—formadas por cuatro modelos con los contenidos relacionados con la oferta formativa de la UB, los servicios, la orientación académica y los programas de apoyo— y diversos CD.

Por otra parte, a iniciativa de la Escuela de Idiomas Modernos (EIM), se ha coordinado la gestión y la difusión de un curso de inglés dirigido al alumnado de 4º curso de ESO y bachillerato, en que se han preinscrito un total de 32 alumnos.

Actividades específicas coordinadas con las facultades

Estas actividades están diseñadas por los centros de la UB con el fin de dar a conocer sus enseñanzas. Para poder coordinar de una manera conjunta todas las actividades dirigidas a alumnos de secundaria se está diseñando una aplicación informática accesible a través de intranet para facilitar a los responsables de los centros de la UB el proceso de añadir los datos sobre las actividades destinadas al alumnado o al profesorado de secundaria, así como para llevar a cabo consultas sobre el estado de las actividades.

Este año se han llevado a cabo talleres de enfermería, con la participación de 24 estudiantes y la colaboración de profesores y alumnos de la Escuela de Enfermería en la realización de trabajos prácticos; y experimentos de física, a cargo de un grupo de profesores de la Facultad de Física que han coordinado una serie de prácticas en sus laboratorios. Se ha enviado un tríptico informativo a todos los centros de secundaria de Cataluña y se han inscrito un total de 307 estudiantes.

La Facultad de Geología ha organizado el foro-debate "Los recursos energéticos", en el que se ha puesto a prueba una nueva actividad dirigida a estudiantes y profesores de las asignaturas de Ciencias de la Tierra y del Medio Ambiente de bachillerato; en este debate vía Internet han participado 4 centros con 42 alumnos. También se han organizado salidas de campo geológicas, con excursiones preparadas y dirigidas por profesores de la misma facultad, que tienen la finalidad de dar unas clases prácticas conjuntamente con el profesorado y los alumnos de bachillerato; se han realizado 10 salidas con la participación de 122 estudiantes.

La Facultad de Biología ha organizado "¿Y tú? Yo, Bioquímica", que consta de un curso de iniciación a la bioquímica y la biología molecular, con la colaboración de la Generalidad y de la Sociedad Española de Bioquímica; y trabajos de investigación del ámbito de la biología.

La Facultad de Matemáticas ha llevado a cabo charlas-taller y trabajos de investigación en el ámbito de las matemáticas, y Filología Clásica ha organizado la actividad "¿En qué siglo vives?".

Finalmente, se han llevado a cabo las jornadas de puertas abiertas en las facultades/escuelas con el fin de dar a conocer sus enseñanzas, en las cuales han participado más de 300 estudiantes de secundaria.

Acciones dirigidas a los nuevos estudiantes

Dentro del Programa de acogida dirigido a los alumnos que han obtenido plaza en la UB, se han enviado cerca de 9.000 cartas de bienvenida a los nuevos estudiantes, con una serie de recomendaciones sobre cómo plantearse las primeras semanas en la Universidad. Asimismo, se han coordinado todas las sesiones informativas que realizan los centros con el fin de informar sobre el plan de estudios, el itinerario curricular, el procedimiento de matrícula y los servicios, entre otros.

Con respecto a la orientación, con el objetivo de establecer los mismos criterios dentro de la especificidad de cada enseñanza, se ha diseñado un único modelo con el cual se quieren dar unas recomendaciones y responder a una serie de cuestiones: cómo acceder, finalidad de los estudios, contenidos básicos, conocimientos básicos previos, capacidades, habilidades y actitudes previas, y salidas profesionales.

Planes de acción tutorial (PAT)

Podríamos decir que el curso 2004-2005 ha sido el de la consolidación de los planes de acción tutorial en la Universidad de Barcelona, y no como un conjunto de programas individuales.

Como acciones principales llevadas a cabo en este curso, cabe mencionar el “Documento marco sobre la tutoría en la Universidad de Barcelona y la evaluación institucional de los planes de acción tutorial”, elaborado por profesorado de la UB. Los centros y enseñanzas participantes han sido: Biología, Bioquímica, Económicas, Educación Social, Empresariales, Ingeniería Química, Farmacia, Física, Formación del Profesorado, Geología, Enfermería, Medicina, Pedagogía, Podología, Psicología, Psicopedagogía y Química.

Aparte de estas acciones, se financió parcialmente un curso en el marco de Els Juliols de la UB sobre tutorías en el nuevo espacio europeo de educación superior, organizado por el ICE.

Además de estas acciones de carácter general, se han llevado a cabo acciones puntuales en Derecho (reactivar los PAT que habían estado funcionando hasta hace dos años) y Filología Románica (puesta en funcionamiento).

Fuera del ámbito de la UB, se han realizado presentaciones en el Salón de la Enseñanza y en otras universidades (Sevilla y Politécnica de Madrid).

[Món UB, el portal de los estudiantes](#)

Desde el Portal de estudiantes, el alumnado accede a diferentes aplicaciones de trámites en línea: correo electrónico, automatrícula, autoconsulta del expediente académico, solicitud de convalidaciones, preinscripción de la libre elección, etc., y también a un conjunto de información y servicios que son de su interés. Todo ello propicia que cada curso académico se incremente el número de accesos. Este curso la media de visitas por mes ha sido de 162.430, hecho que representa tres accesos mensuales para cada uno de los estudiantes de la UB.

Durante este curso se ha adecuado la información a las nuevas plantillas y estilo de web de la UB, y también se ha reestructurado el contenido de los apartados de movilidad nacional e internacional y de becas, ayudas y premios. Por otra parte, se ha potenciado entre las unidades de la UB como herramienta de difusión de novedades, servicios y ventajas dirigidas a los estudiantes.

[Acciones de inserción laboral](#)

Desde el programa Feina UB se ofrecen diversos servicios sobre inserción y orientación laboral a sus estudiantes y titulados. Estos servicios están estructurados por centros y coordinados por Feina UB, que facilita apoyo y asesoramiento para su buen funcionamiento y crea productos y servicios a medida y globales.

En este sentido, durante este año se ha reordenado y actualizado la gestión de la bolsa de trabajo y de las prácticas de estudiantes con el desarrollo de una nueva aplicación informática que, con configuración web, lleva a cabo la gestión de una forma más eficaz, y da respuesta a las necesidades de los estudiantes, los titulados y las empresas como agentes implicados en las ofertas y demandas de trabajo y de prácticas. El objetivo es la fidelización y la mejora cualitativa de la vinculación entre estudiantes, titulados, organizaciones y centros.

Los servicios están configurados en tres líneas de actuaciones: servicios de intermediación y selección, servicios de orientación laboral y profesional y servicios de colaboración con empresas.

Desde los servicios de intermediación de trabajo y prácticas en empresas, se gestionan y tramitan las ofertas de trabajo de las empresas, tanto con respecto a la contratación laboral como a la realización de convenios de prácticas, y se responde así a las demandas de trabajo de los estudiantes y titulados de la UB.

La novedad en la gestión de estos servicios es la tramitación desde una configuración web que permite automatizar la parte más mecánica de los procesos y que aporta más agilidad en la respuesta a los estudiantes, los titulados y las empresas.

En el año 2004 se han tramitado 4.924 ofertas de trabajo, 2.706 convenios de cooperación educativa y 7.656 convenios de prácticas curriculares.

Estudiantes en prácticas no curriculares

Centro	Estudiante
EU de Estudios Empresariales	322
Escuela Universitaria de Enfermería	-
Facultad de Bellas Artes	37
Facultad de Biblioteconomía y Documentación	220
Facultad de Biología	327
Facultad de Ciencias Económicas y Empresariales	486
Facultad de Derecho	367
Facultad de Farmacia	58
Facultad de Filología	65
Facultad de Filosofía	3
Facultad de Física	35
Facultad de Formación del Profesorado	5
Facultad de Geografía e Historia	62
Facultad de Geología	85
Facultad de Matemáticas	10
Facultad de Medicina	8
Facultad de Pedagogía	214
Facultad de Psicología	111
Facultad de Química	291
Total	2.706

Con respecto a los servicios de orientación laboral y profesional, se aportan a los estudiantes y titulados recursos e instrumentos para afrontar de manera más idónea el acceso al mercado de trabajo. Cada año se ofrecen cursos en línea de técnicas de búsqueda de trabajo, talleres y jornadas de orientación profesional desde la perspectiva de cada enseñanza. También se ofrecen espacios tutorizados sobre instrumentos de búsqueda de trabajo —Club de trabajo—, así como la posibilidad de acceder a una entrevista personalizada para el seguimiento curricular profesional.

Durante este año se ha contabilizado la formación, la participación y el asesoramiento de 4.588 estudiantes, con una dedicación de 9.368 créditos.

Con respecto a los servicios de colaboración con empresas, estas actividades permiten acceder a un espacio de relación entre las empresas, los estudiantes y los titulados, con la finalidad de establecer una comprensión más completa del mercado de trabajo, las salidas profesionales, la realidad empresarial y del trabajo, así como de ofrecer y pedir trabajo y prácticas desde foros especializados.

En la primera feria global que se ha realizado en la UB han participado 46 empresas de diferentes sectores económicos y han asistido unos 4.000 estudiantes, aproximadamente.

Servicios y programas para el estudiante

[Beca de régimen general, beca de movilidad y beca anticipada](#)

Se han gestionado y tramitado 6.680 solicitudes de becas de régimen general (5.933 han sido para facultades y escuelas, y 747, para centros adscritos). El número total de concesiones ha sido de 4.146 (3.692 han sido para facultades y escuelas, y 454, para centros adscritos).

Con respecto a las becas de movilidad, se han gestionado y tramitado 827 solicitudes (735 han sido para facultades y escuelas, y 92, para centros adscritos). El número total de concesiones ha sido de 501 (446 han sido para facultades y escuelas, y 55, para centros adscritos).

Finalmente, se han gestionado y tramitado 698 solicitudes de becas de la convocatoria anticipada, de las cuales se formula propuesta de resolución al Ministerio: 634 han sido para facultades y escuelas, y 64, para centros adscritos. El número de concesiones ha sido de 678.

El volumen económico de estas becas ha representado un total de 9.647.471,95 euros; 3.200.343,95 euros correspondientes a la exención de gastos de matrícula de las tres convocatorias, de los cuales, 1.451.418,00 euros corresponden a la ayuda de movilidad general y 205.553,00 euros, a la ayuda de movilidad especial de la beca de movilidad. Los 4.790.157 euros restantes corresponden a ayudas de libros, desplazamiento, residencia o compensatoria de la beca general.

	Régimen general		Movilidad		Convocatoria anticipada	
	Solicitudes	Concesiones	Solicitudes	Concesiones	Solicitudes	Concesiones
Humanidades	1.155	782	293	180	80	80
C. Sociales	1.309	763	92	59	165	162
C. Experimentales	689	407	73	48	96	96
C. de la Salud	1.458	890	173	97	136	134
C. de la Educación	1.322	850	104	62	157	146
Centros adscritos	747	454	92	55	64	60
Total	6.680	4.146	827	501	698	678

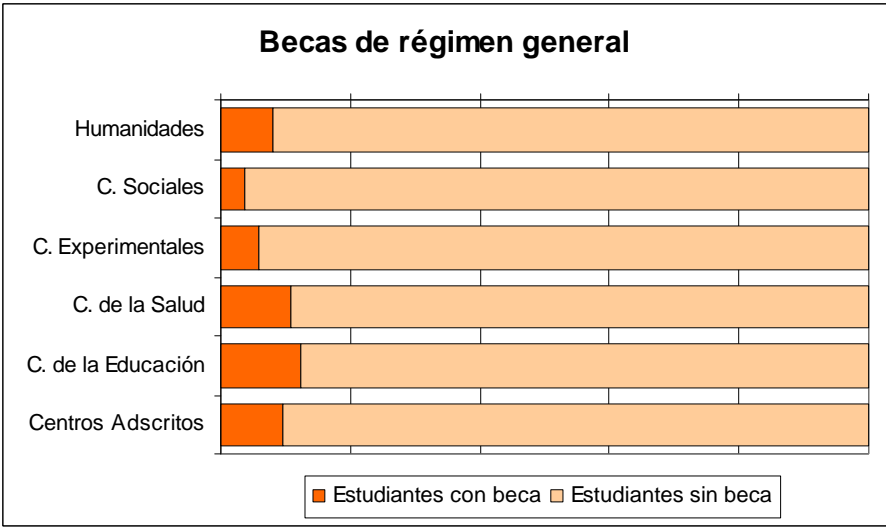

Beca de colaboración en departamentos

Se han presentado 241 solicitudes de becas de colaboración en departamentos convocadas por el Ministerio de Educación y Ciencia (MEC). Finalmente, han sido concedidas 146 becas, que representan económicamente 341.786,00 euros.

La distribución del número de becas y del importe total ha sido la siguiente:

	Número de	
--	-----------	--

	becas	Importe (€)
Humanidades	41	95.981,00
C. Sociales	8	18.728,00
C. Experimentales	53	124.073,00
C. de la Salud	34	79.594,00
C. de la Educación	10	23.410,00
Total	146	341.786,00

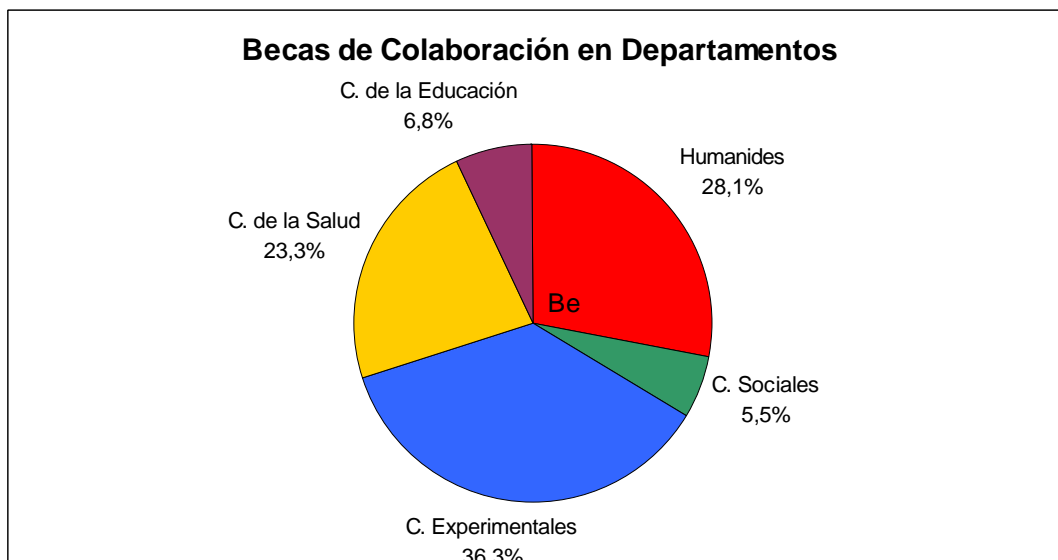

[Programa español de ayudas para la movilidad de estudiantes Séneca](#)

Se han concedido 81 becas a estudiantes de la UB por un importe de 317.240,00 euros (4.440 euros por beca dentro de la península y 4.520 euros en las Islas Canarias).

	Becas	Importe (€)
Humanidades	29	121.640,00
C. Sociales	1	4.440,00
C. Experimentales	11	39.560,00
C. de la Salud	10	44.480,00
C. de la Educación	24	87.680,00
Centros adscritos	6	19.440,00
Total	81	317.240,00

[Becas de colaboración de la Universidad de Barcelona](#)

La Universidad de Barcelona ofrece a sus estudiantes la posibilidad de llevar a cabo tareas de colaboración en diferentes servicios y unidades de la UB y en entidades externas que han firmado convenios de colaboración con la Universidad de Barcelona.

Durante el curso 2004-2005 se han ofrecido un total de 394 becas de colaboración, para las cuales se han presentado 3.454 solicitudes. El volumen económico total ha sido de 1.712.658,88 euros.

[Ayudas complementarias para los programas de movilidad para estudiantes de primer y segundo ciclo](#)

La Universidad de Barcelona ofrece unas ayudas complementarias para el fomento de la movilidad a los estudiantes de primer y segundo ciclo que hayan efectuado una estancia en otra universidad.

Tipo de ayuda	Becas convocadas	Solicitudes presentadas	Ayudas concedidas	Dotación económica (€)
Dentro del Estado español	40	5	4	800,00
Fuera del Estado español	60	116	88	26.400,00
TOTAL	100	121	92	27.200,00

Ayudas específicas

Dentro de las ayudas para el programa DRAC (Instituto Joan Lluís Vives —IJLV), se han concedido 28 ayudas para el programa DRAC-formación avanzada, 11 para el programa DRAC-PDI, 1 ayuda para el programa DRAC-invierno estancias largas, 2 ayudas para el programa DRAC-invierno estancias cortas y 24 para el programa DRAC-verano.

Se han convocado 65 ayudas específicas más: dos se han concedido para el intercambio con la Universidad Nacional Autónoma de México, tres para el intercambio con la Universidad de La Trobe de Australia y 60 para Els Juliols de la UB.

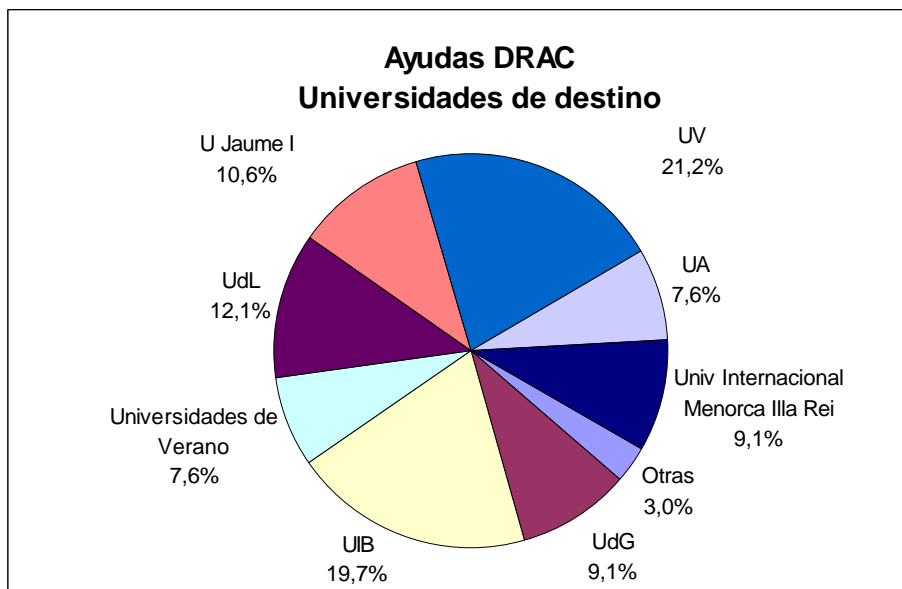

Programas específicos para el estudiante

Con respecto al programa “Viure y conviure”, la UB continúa aportando la mayor parte de los estudiantes participantes con resultados muy satisfactorios para ambas partes.

En materia de seguros, se han difundido las novedades producidas en el campo normativo sobre el seguro escolar obligatorio para estudiantes menores de 28 años y la de tipo voluntario. Mediante el programa “Fem via” se quiere conseguir la plena integración de estudiantes con alguna discapacidad física o sensorial a fin de que su actividad académica se desarrolle con total normalidad. Se trata de un programa bastante arraigado en la UB y, en parte, es responsable de la situación puntera de la Universidad con respecto al número de estudiantes discapacitados que allí estudian.

Acogida de estudiantes de estancia temporal

En el marco del programa de movilidad nacional SICUE, se han firmado acuerdos bilaterales con 44 universidades del Estado español y se han ofrecido un total de 2.113 plazas. La UB ha ofrecido formación a 227 estudiantes de diversas universidades y 142 estudiantes de la UB han realizado parte de sus estudios en universidades españolas. Con estos datos, la Universidad

de Barcelona se sitúa como la segunda universidad del Estado en presencia y recursos en los programas de movilidad nacional.

Distribución de los estudiantes en el marco del programa de movilidad nacional SICUE

	UB origen	UB destino
EU de Estudios Empresariales	2	1
Escuela Universitaria de Enfermería	1	4
Facultad de Bellas Artes	13	25
Facultad de Biblioteconomía y Documentación	4	6
Facultad de Biología	11	15
Facultad de Ciencias Económicas y Empresariales	9	15
Facultad de Derecho	0	16
Facultad de Farmacia	8	5
Facultad de Filología	5	17
Facultad de Filosofía	7	9
Facultad de Física	5	6
Facultad de Formación del Profesorado	18	10
Facultad de Geografía e Historia	16	31
Facultad de Geología	0	3
Facultad de Matemáticas	1	1
Facultad de Medicina	5	6
Facultad de Pedagogía	12	13
Facultad de Psicología	10	19
Facultad de Química	6	16
Centro de Enseñanza Sup. de Nutrición y Dietética	1	0
Escuela Superior de Relaciones Públicas	1	2
Instituto Nacional de Educación Física	7	7
Total	142	227

Con respecto a los estudiantes de estancia temporal acogidos a través de programas de intercambio internacionales, la UB ha acogido un total de 1.726. De éstos, 1.211 pertenecen al programa Sócrates-ERASMUS; 42, a convenios bilaterales; 225, a programas específicos con EE.UU.; 6, al programa internacional del Grupo de Coimbra, y 242 han sido solicitudes individuales.

PROGRAMA	ESTUDIANTES
Sócrates-ERASMUS	1.211
Convenio bilateral	42
Otros programas de intercambio	6
Grupo de Coimbra	
Programas específicos EE.UU.	225
Brethen Colleges Abroad (BCA)	56
California-Illinois	86
Dartmouth	54
Knox College	29
Solicitud individual	242
TOTAL	1.726

Estos estudiantes han recibido apoyo en los trámites administrativos, en la búsqueda de vivienda, en la oferta formativa para el aprendizaje del catalán, en programas de inmersión lingüística, y, de acuerdo con el Barcelona Centre Universitari (BCU), se han programado diversas actividades para favorecer la inmersión cultural en Barcelona y Cataluña.

(En cuanto a los programas internacionales, véase el capítulo V: "Actividad internacional. Participación en programas internacionales de intercambio académico y otras modalidades")

Comisión Permanente del Consejo del Alumnado y la Comisión de Asuntos Económicos

El Consejo del Alumnado (CA) está integrado por los noventa claustrales que representan a los estudiantes. Entre ellos se escoge a los siete miembros de la Comisión Permanente del Consejo del Alumnado (CP), antes Consejo de Estudiantes, y a los siete miembros de la Comisión de Asuntos Económicos (CAE), antes Comisión de Actividades de Estudiantes.

Durante este curso académico el Consejo del Alumnado se ha reunido esporádicamente según las necesidades que iban surgiendo y que reclamaban su convocatoria. Entre otros temas, se ha ocupado de cubrir las plazas de estudiantes correspondientes a las diferentes comisiones derivadas del Claustro; ha convocado la segunda vuelta de elecciones de estudiantes para cubrir las plazas vacantes en los órganos de gobierno; ha organizado, junto con el Vicerrectorado de Estudiantes, charlas informativas sobre el espacio europeo de educación superior (EEES) para todas las facultades y campus de la UB en que se expusieron las virtudes y los peligros de este proceso (se acordó repetirlas el curso siguiente); se ha posicionado en contra de la creación del llamado Consejo Estatal de Estudiantes a través de un comunicado en la prensa en que expresaba su rechazo por la falta de transparencia en su creación, por la forma jerarquizada que adoptaba y por el ámbito territorial que representaba, y ha elaborado dos documentos informativos para introducir en la carpeta de la UB: uno sobre la participación estudiantil y los órganos de gobierno de la UB, y otro sobre el EEES.

Comisión Permanente del Consejo del Alumnado

Las principales funciones de la Comisión Permanente del Consejo del Alumnado son asesorar e informar a los estudiantes, realizar el control y el seguimiento de las políticas de la Universidad de Barcelona respecto de los estudiantes, garantizando el funcionamiento de la representación de los estudiantes en general, y de la Comisión del Alumnado y la Comisión de Actividades de Estudiantes en concreto; así como gestionar el Hotel de Asociaciones y la Red de Dinamización de Estudiantes (XAEE) como responsables de ambos servicios.

La Comisión Permanente del Consejo del Alumnado trabaja en dos grandes áreas: órganos de gobierno y representación de estudiantes, y servicios a las asociaciones y grupos de estudiantes en la Universidad. En el ámbito de los órganos de gobierno, se ha informado y potenciado la representación de estudiantes en los diversos órganos. Con respecto a los servicios a las asociaciones y a los grupos de estudiantes, se ha gestionado el funcionamiento del Hotel de Asociaciones, cuyo uso se ha intensificado notablemente. Este curso, además, se ha intentado implantar, con la colaboración del Vicerrectorado de Estudiantes, un nuevo servicio de asesoramiento legal para los estudiantes de la UB con algún tipo de discapacidad. Éste se gestionaría desde el Hotel de Asociaciones y entraría en funcionamiento el curso próximo.

Mediante el Buzón del Consejo se ha intentado dar el máximo apoyo a los grupos y a las personas con problemas académicos en la Universidad. También ha aumentado el registro de nuevas asociaciones, sobre todo de las asociaciones culturales, y, además, se ha vuelto a actualizar la base de datos existente.

Comisión de Asuntos Económicos

La Comisión de Asuntos Económicos (CAE), anteriormente Comisión de Actividades de Estudiantes, es una comisión vinculada al Vicerrectorado de Estudiantes que se encarga de repartir el presupuesto que se destina a las actividades de los estudiantes. La mitad de este presupuesto se destina a subvencionar actividades concretas y el resto, a subvencionar los gastos de infraestructura de las asociaciones. La tarea de la Comisión consiste en evaluar las solicitudes de actividades concretas y las solicitudes de infraestructura.

Este curso se ha cambiado la normativa de la CAE tanto con respecto al funcionamiento interno como con respecto a los procedimientos para solicitar y obtener una subvención. Se ha abierto una dirección de correo electrónico con el fin de agilizar la comunicación entre los estudiantes y la Comisión con la intención de que el año próximo ya se pueda solicitar por Internet.

Otras actividades docentes

Cursos de verano

Els Juliols de la UB

Entre los días 4 y 22 de julio de 2005 tuvo lugar la novena edición de Els Juliols, los cursos de verano de la Universidad de Barcelona, en los que han participado 1.933 estudiantes y 351 profesores. Por áreas temáticas, los treinta y ocho cursos que se han realizado han quedado distribuidos en trece cursos de artes y humanidades, trece cursos de ciencia y salud y doce cursos de derecho, economía y sociedad.

Este año, por primera vez, se han impartido cursos fuera del municipio de Barcelona, concretamente en Alella ("La cultura del vino"), Rubí ("El envejecimiento de la población: retos de futuro") y Viladecans ("La ciudad y el teatro"). Además, también se han impartido cursos en el CETT-UB ("Nuevas vidas, nuevas cocinas") y en CosmoCaixa ("Deconstrucción científica del CosmoCaixa").

Durante el curso académico 2004-2005 se han publicado dos libros dentro de la colección "Biblioteca Els Juliols": *Els moviments socials a la Catalunya contemporània*, coordinado por Enric Prat, y *L'agricultura moderna: de l'alimentació al medi ambient*, coordinado por Lluís Argemí y Manuel Rodríguez Zúñiga. Ambos libros recogen los materiales resultado de la preparación y el desarrollo de las sesiones de los cursos de Els Juliols "Asociacionismo y movimientos sociales en la Catalunya contemporánea" y "La agricultura moderna: de la alimentación al medio ambiente", respectivamente.

Cursos de verano UB Virtual

Durante el mes de julio ha tenido lugar la cuarta edición de los cursos de verano de la UB Virtual, en los cuales han participado 1.348 estudiantes de diferentes universidades catalanas y 18 profesores. En total, se han impartido once cursos agrupados bajo los temas de informática y de UB Solidaridad en línea.

Los cursos de UB Solidaridad en línea tienen un carácter transversal y se han llevado a cabo en colaboración con la Fundación Món-3 y la Fundación Solidaritat UB. Con respecto a los cursos de informática y multimedia, disponen de la posibilidad de certificación MOUS de Microsoft®.

Todos los cursos se realizan vía Internet y equivalen a créditos de libre elección para los estudiantes de las universidades catalanas que forman parte del Instituto Joan Lluís Vives. La mayor parte de los cursos también se dirigen a la comunidad universitaria y a los profesionales de todo el Estado.

Idiomas Modernos

En este curso se han matriculado en cursos de la Escuela de Idiomas Modernos (EIM) un total de 4.885 estudiantes; la distribución, según la tipología de los cursos, ha sido la siguiente: 3.167 en cursos ordinarios, 345 en cursos intensivos y 1.373 en cursos específicos. El número total de profesores de la EIM y otros colaboradores docentes ha sido de 83. Por idiomas, la distribución del profesorado y de los estudiantes ha sido la siguiente:

	Profesorado	Estudiantes
Alemán	8	499
Inglés	42	3113

Árabe	2	62
Danés	1	15
Finés	1	6
Francés	1	525
Griego	11	11
Italiano	1	287
Japonés	4	75
Lenguas Románicas	1	10
Neerlandés	2	24
Portugués	1	37
Ruso	2	48
Sueco	2	117
Chino	4	56
Total	83	4.885

En cuanto a pruebas de nivel, se han realizado 2.393, repartidas de la manera siguiente: 104 de alemán, 2.104 de inglés, 1 de árabe, 147 de francés, 28 de italiano, 3 de japonés y 6 de ruso.

Con respecto a los centros de autoaprendizaje, actualmente hay cuatro, ubicados en el Edificio Histórico, en la Facultad de Ciencias Económicas y Empresariales, en la Biblioteca del Campus Mundet y uno nuevo en la Biblioteca de las Facultades de Física y Química, que se ha abierto en el mes de julio. Los centros del Edificio Histórico y de Económicas han presentado un total de 4.784 asistencias, 3.000 de las cuales han sido consultas sobre el idioma inglés y 620 sobre el español, presente únicamente en el Edificio Histórico.

Por otro lado, la EIM dispone también de un Servicio de Asesoramiento Lingüístico (SAL) que tiene por objetivo ayudar a profesores, investigadores y personal de la UB a presentar escritos de todo tipo en lenguas extranjeras con los niveles de corrección y calidad exigidos en los foros internacionales, y de un Servicio Externo de Idiomas (SEI) dedicado a impartir cursos de idiomas en las propias sedes de los usuarios, según sus necesidades específicas, y también, a determinados colectivos profesionales.

Estudios Hispánicos

Durante el año académico 2004-2005 se impartió el 53º Curso de Estudios Hispánicos, lengua y cultura españolas para extranjeros, que tuvo lugar del 10 de septiembre al 12 de mayo. Han participado en el curso 41 profesores y 756 alumnos de 67 países diferentes.

Asimismo, los estudiantes que sólo cursan Lengua española pueden obtener, mediante el correspondiente examen, el certificado de suficiencia en esta lengua.

Estudios Hispánicos ha colaborado en la formación lingüística de los estudiantes del programa ERASMUS con tres ediciones de los cursos de lengua española instrumental, en que han participado 167, 246 y 165 estudiantes, respectivamente.

Junto con los cursos citados, se han impartido 18 cursos intensivos a lo largo de todo el año académico, con un total de 1.327 estudiantes matriculados. La oferta formativa se completa con los siguientes cursos especiales: Español para los negocios (22 estudiantes), Conversar en español (64 estudiantes), Escribir en español (27 estudiantes), DELE (Diploma de español como lengua extranjera, del Instituto Cervantes) (498 candidatos y 52 estudiantes en el curso de preparación).

Lengua catalana

Durante este curso 2004-2005 se han gestionado 1.191 encargos diferentes, que han supuesto 11.706 hojas corregidas y 2.459 hojas traducidas. Igualmente, se han resuelto 617 consultas lingüísticas y terminológicas. Con respecto a los criterios, se ha difundido el CUB, el gestor web de criterios lingüísticos, que contiene más de 1.700 abreviaciones y cerca de 800 criterios (100 de los cuales se han redactado durante el curso 2004-2005). Durante este curso, se han consultado un total de 32.281 páginas del CUB. Cabe destacar que este año se ha organizado, junto con la Comisión de Dinamización Lingüística de Derecho y el Departamento de Filología Catalana, la V Jornada de Lenguaje Jurídico y Administrativo Universitario, con más de 200 asistentes.

Se han organizado diversas sesiones prácticas e informativas para ayudar a mejorar la calidad lingüística de los textos producidos por el personal de la UB, y se han producido documentos de apoyo. Se han iniciado diferentes proyectos como, por ejemplo, la corrección y traducción de los programas de máster y postgrado; la mejora de la calidad lingüística de la página web de la UB, y la normalización del nomenclátor y las denominaciones orgánicas. Por otra parte, se ha personalizado la interfaz del traductor Internostrum para los usuarios de la UB y se ha diseñado un formulario de petición de correcciones y traducciones multilingüe.

Con respecto al trabajo en terminología, durante este curso se han publicado las obras siguientes: *Vocabulari de biologia cel·lular*, *Vocabulari de botànica*, *Vocabulari de genètica*, *Vocabulari d'infermeria* y *Diccionari d'astronomia*. Con esta última obra se ha iniciado la colección "Diccionaris Electrònics". El conjunto de todas estas obras contiene 23.273 términos (contando los equivalentes castellanos, ingleses y franceses), que se han añadido a la UBTerm, base de datos que contiene actualmente 126.915 términos consultables (el curso 2003-2004 se cerró con 103.642 términos). Se ha continuado trabajando en la elaboración del *Vocabulari de dret*, el *Vocabulari d'arxivística*, el *Vocabulari de belles arts*, el *Vocabulari d'informàtica de sistemes*, el *Vocabulari d'educació musical* y el *Vocabulari de tecnologia educativa*.

En el ámbito de la dinamización, desde los Servicios Lingüísticos cabe destacar la Red de Dinamización Lingüística (XDL) y la acogida lingüística. La XDL es el marco de actuación de los veinte centros de la UB para la promoción de la lengua catalana en todos los ámbitos universitarios. Se han organizado muchas actividades y muy variadas; se han convocado diferentes premios lingüísticos, desde el V Premio Arrelats de narrativa corta, hasta el VII Premio Pensa de ensayo filosófico; se han editado los números 5 y 6 de la revista *Enxarxa't: El multilingüisme a Europa* y *El repte del nou Estatut*; el 14 de abril tuvo lugar «La Primavera de la llengua», celebración que incluía, entre otras actividades, un concurso de grupos de música universitarios y una exposición de materiales y recursos lingüísticos universitarios.

Con respecto a la acogida de los estudiantes de movilidad, los Servicios Lingüísticos han diseñado y difundido la información de los servicios y recursos lingüísticos específicos para estos estudiantes: dípticos informativos, web, sesiones de información sociolingüística, vocabularios básicos de especialidad, guías de conversación universitaria catalán-lengua del alumno, bolsa de intercambio lingüístico, actividades culturales, etc. Este año, en la bolsa de intercambio lingüístico se han inscrito 205 estudiantes de fuera y 666 catalanoparlantes y han participado en algún intercambio 155 personas. Se han intercambiado 12 lenguas diferentes con el catalán. Se han organizado dos ediciones del Curso de formación para la acogida lingüística. Se han atendido 166 consultas sobre los usos lingüísticos de la UB, realizadas por futuros estudiantes universitarios, sobre todo por los que llegan de fuera.

Con respecto a la formación lingüística, este curso se han ofrecido 132 cursos de niveles iniciales, 28 de niveles avanzados y 15 específicos; han significado 8.000 horas de clase, 2.920 matrículas y 2.260 estudiantes matriculados. Hay que destacar que 1.910 estudiantes extranjeros han estudiado catalán en la UB y se han planificado también cursos específicos para 250 miembros del PDI y para 83 del PAS. Se mantiene, igualmente, la oferta de autoaprendizaje de catalán en seis centros.

Òpera Oberta

Entre el 14 de octubre y el 24 de mayo ha tenido lugar la actividad Òpera Oberta, en el marco del convenio entre la Universidad de Barcelona y el Gran Teatro del Liceo. Esta actividad consiste en la retransmisión en directo en las instalaciones de la Universidad, concretamente en el Aula Magna de la Facultad de Económicas, de 5 óperas de la temporada 2004-2005 del coliseo barcelonés. Estas retransmisiones se complementan con una presentación previa de cada ópera realizada por un profesor universitario y experto en el tema. En esta actividad se ha registrado una participación de 76 estudiantes y 5 profesores.

El programa de óperas ha sido el siguiente: *Boris Godunov*, de Modest Mussorgsky; *Rigoletto*, de Giuseppe Verdi; *L'elisir d'amore*, de Gaetano Donizetti; *A midsummer night dream*, de Benjamin Britten, y *Jenufa*, de Leos Janáček.

Resumen de datos del curso 2004-2005

Estudiantes de primer y segundo ciclo

	Total	% Mujeres	Nuevos	Titulados
TOTAL UB	52.238	63,7	11.813	7.487
Humanidades	9.874	63,8	2.333	1.324
Facultad de Bellas Artes	1.989	68,1	452	288
Bellas Artes	1.989	68,1	452	288
Facultad de Filología	3.090	75,5	715	439
Filología Alemana	154	77,9	25	18
Filología Inglesa	821	82,1	186	123
Filología Árabe	89	68,5	39	5
Filología Catalana	380	74,7	79	50
Filología Clásica	172	59,9	42	16
Filología Eslava	76	65,8	14	9
Filología Francesa	99	81,8	26	9
Filología Gallega	8	75,0	1	2
Filología Hebrea	24	58,3	5	3
Filología Hispánica	782	76,3	166	101
Filología Italiana	71	78,9	14	11
Filología Portuguesa	16	68,8	1	5
Filología Románica	79	68,4	16	6
Lingüística	130	72,3	30	36
Teoría de la Literatura y Literatura Comparada	189	68,3	71	44
Filología (PV)	0			1
Facultad de Filosofía	1.075	45,3	252	105
Filosofía	1.075	45,3	252	105
Facultad de Geografía e Historia	3.720	57,2	914	492
Antropología Social y Cultural	484	73,1	161	79
Arqueología (TP)	48	54,2	28	9
Geografía	414	37,9	83	63
Historia	1.768	44,3	403	219
Historia del Arte	1.006	80,3	239	119
Geografía e Historia (PV)				3
Ciencias Sociales	20.364	54,9	4.292	2.629
Escuela Universitaria de Estudios Empresariales	4.860	52,9	1.001	666
Auditoría Censura Jurada de Cuentas (TP) **	18	55,6	-	15
Ciencias Empresariales	4.527	52,3	940	593
Empresa Internacional (TP)	315	62,5	61	56
Estudios Empresariales (PV)				2
Facultad de Ciencias Económicas y Empresariales	7.727	48,9	1.526	897
Administración y Dirección de Empresas	3.967	51,0	748	433

Ciencias Actuariales y Financieras	181	40,9	48	33
Economía	2.192	43,1	408	237
Estadística	185	44,9	37	25
Estudios Inmobiliarios y de la Construcción (TP)	120	30,0	30	29
Investigación y Técnicas de Mercado	219	47,5	64	34
Sociología	733	59,2	176	85
Tributario y Contable (TP)	130	63,8	15	16
Ciencias Económicas y Empresariales				5
Facultad de Derecho	7.777	62,0	1.765	1.066
Ciencias del Trabajo	175	68,0	69	42
Ciencias Políticas y de la Administración	178	57,3	62	36
Criminología	66	59,1	66	-
Criminología y Política Criminal (TP)	608	58,1	196	139
Derecho	4.306	60,5	757	464
Gestión y Administración Pública	398	64,1	122	69
Investigación Privada (TP)	284	43,7	84	52
Relaciones Laborales	1.734	69,6	381	234
Seguridad Pública y Privada (TP)	28	60,7	28	-
Ciencias Experimentales	6.841	52,6	1.314	814
Facultad de Biología	2.232	67,4	488	338
Biología	1.817	68,2	346	280
Bioquímica	178	59,0	68	54
Ciencias Ambientales	237	67,5	74	4
Facultad de Física	1.080	26,7	171	112
Ingeniería Electrónica	119	6,7	22	18
Física	961	29,1	149	94
Facultad de Geología	729	46,1	107	54
Ingeniería Geológica	258	36,8	48	nd
Geología	471	51,2	59	54
Facultad de Matemáticas	785	37,3	153	81
Ingeniería Técnica en Informática de Sistemas	276	13,4	86	16
Matemáticas	509	50,3	67	65
Facultad de Química	2.015	58,5	395	229
Ingeniería de Materiales	90	37,8	39	-
Ingeniería Química	431	46,4	77	43
Química	1.494	63,3	279	186
Ciencias de la Salud	8.295	79,1	1.734	1.348
Escuela Universitaria de Enfermería	1.379	83,8	381	325
Enfermería	1.160	86,1	317	268
Podología	219	71,2	64	57
Facultad de Farmacia	2.177	78,7	410	356
Ciencia y Tecnología de los Alimentos	153	80,4	56	33
Farmacia	2.024	78,6	354	323
Facultad de Medicina	1.416	73,5	239	212
Medicina	1.416	73,5	239	212
Facultad de Psicología	2.686	81,9	582	365
Psicología	2.686	81,9	582	365
Facultad de Odontología	637	70,8	122	90
Odontología	637	70,8	122	90
Ciencias de la Educación	6.843	82,1	2.140	1.361

Facultad de Biblioteconomía y Documentación	908	76,9	302	159
Biblioteconomía y Documentación	587	76,8	160	106
Documentación	321	76,9	142	53
Facultad de Formación del Profesorado	2.924	77,9	902	701
Comunicación Audiovisual	151	51,0	73	31
Maestro-Educación Especial	486	94,0	137	126
Maestro-Educación Física	463	43,6	136	112
Maestro-Educación Infantil	467	95,9	147	139
Maestro-Educación Musical	441	68,7	134	89
Maestro-Educación Primaria	465	86,5	134	127
Maestro-Lengua Extranjera	451	451,0	141	75
Profesor de EGB (PV)				2
Facultad de Pedagogía	3.011	87,8	936	501
Educación Social	613	82,2	181	116
Formación en las Organizaciones (TP)	42	76,2	23	8
Pedagogía	1.098	88,3	261	140
Pedagogía Social (TP)	58	89,7	13	2
Psicopedagogía	356	91,0	182	91
Trabajo Social	844	90,5	276	144
Facultad de Geografía e Historia / Facultad de Física	21	28,6	0	11
Meteorología y Climatología (TP) **	21	28,6	-	11

PV: Plan viejo.

TP: título propio.

** Esta enseñanza no se ofrece a partir de este curso.

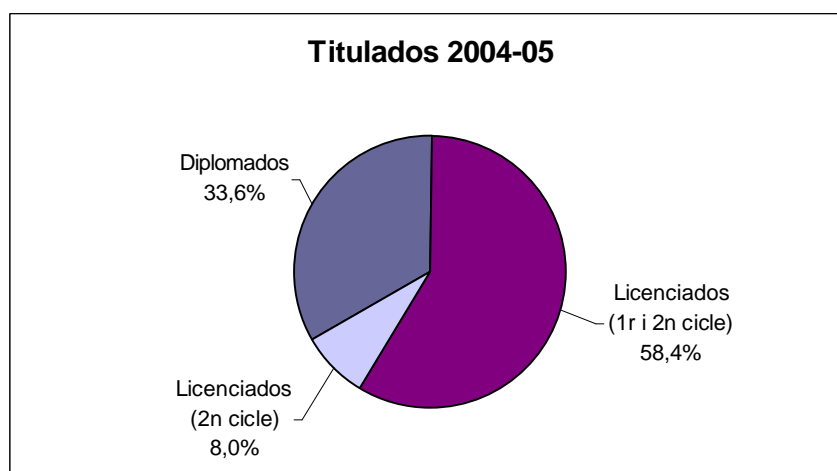

Estudiantes de tercer ciclo

Centros	Doctorado	Postgrado		
		Postgrado	Master	Extensión universitaria
TOTAL UB	3.148	1.833	3.551	1.534
Humanidades	953	181	397	250
Facultad de Bellas Artes	151	37	143	32
Facultad de Filosofía	166	5	29	1
Facultad de Filología	229	97	5	139
Facultad de Geografía e Historia	407	42	220	78
Ciencias Sociales	423	424	1594	627
Escuela Universitaria de Estudios Empresariales	-	55	314	33
Facultad de Ciencias Económicas y Empresariales	172	72	713	350
Facultad de Derecho	251	297	567	244
Ciencias Experimentales	700	93	274	188
Facultad de Biología	367	84	191	45
Facultad de Física	107	-	-	52
Facultad de Geología	53	9	25	46
Facultad de Matemáticas	30	-	-	-
Facultad de Química	143	-	58	45
Ciencias de la Salud	839	832	1055	99
Escuela Universitaria de Enfermería	-	524	122	-
Facultad de Farmacia	146	68	177	-
Facultad de Medicina	435	121	346	63
Facultad de Psicología	140	92	299	36

Facultad de Odontología	118	27	111	-
Ciencias de la Educación	233	303	231	370
Facultad de Biblioteconomía y Documentación	36	-	-	323
Facultad de Formación del Profesorado	91	175	116	40
ICE	-	50	-	-
Facultad de Pedagogía	106	78	115	7

Estudiantes de los centros adscritos

Centro	Enseñanzas	
Centro Docente de Enseñanza Superior Abat Oliba (1)	Administración y Dirección de Empresas	324
	Derecho	194
	Economía	5
	Total	523
Instituto Nacional de Educación Física de Cataluña (INEFC)	Ciencias de la Actividad Física y el Deporte	853
Escuela Universitaria de Enfermería Mare de Déu del Mar (1)	Enfermería	276
Escuela Universitaria de Enfermería Sant Joan de Déu	Enfermería	416
Escuela Universitaria de Enfermería Santa Madrona	Enfermería	275
Escuela Universitaria de Hostelería y Turismo - CETT	Turismo	1.009
Centro de Enseñanza Superior de Nutrición y Dietética (CESNID)	Nutrición Humana y Dietética	312
Escuela Superior de Cine y Audiovisuales de Cataluña (ESCAC)	Cine y Audiovisuales (TP)	353
Escuela Superior de Relaciones Públicas	Relaciones Públicas y Comunicación de las Organizaciones (TP)	12
	Publicidad y Relaciones Públicas	706
	Total	718
Escuela Universitaria de Trabajo Social de la Generalidad de Cataluña (2)	Trabajo Social	47
Escuela Superior de Prevención de Riesgos Laborales (3)	Prevención de Riesgos Laborales	38
	TOTAL	4.820

(1) Centro en proceso de desadscripción de la UB.

(2) Centro en proceso de adscripción a la UB.

(3) Este centro no es propiamente un centro adscrito, sino un centro creado por iniciativa de las universidades de Barcelona (UB), Politécnica de Cataluña (UPC) y Pompeu Fabra (UPF), conjuntamente con el Instituto Nacional de Seguridad e Higiene en el Trabajo (INSHT).

Profesorado por centro y categorías*

Centro	Total	CU	CEU	TÚ	TEU	AS	AS M	AJ	AT
	57	13	0	34	2	7	0	0	1

Facultad de Filosofía									
Facultad de Filología	288	46	0	136	4	40	0	3	59
Facultad de Geografía e Historia	230	49	0	120	9	18	0	2	32
Facultad de Bellas Artes	155	20	0	79	1	33	0	1	21
Facultad de Derecho	342	51	1	128	27	104	0	11	20
Facultad de Ciencias Económicas y Empresariales	430	61	6	153	54	126	0	20	10
EU de Estudios Empresariales	148	4	23	13	74	30	0	1	3
Facultad de Biología	291	52	0	138	12	33	0	4	52
Facultad de Física	186	35	0	86	9	17	0	4	35
Facultad de Geología	87	17	0	52	1	6	0	0	11
Facultad de Matemáticas	99	19	0	43	6	14	0	7	10
Facultad de Química	236	52	0	111	1	19	0	16	37
Facultad de Farmacia	314	43	0	136	3	86	9	7	30
Facultad de Medicina	542	53	0	126	9	139	183	9	23
Facultad de Psicología	189	22	0	97	6	47	4	1	12
Facultad de Odontología	208	15	0	32	0	113	15	3	30
EU de Enfermería	240	0	3	0	81	104	55	1	0
Facultad de Pedagogía	193	19	0	62	25	48	0	2	37
Facultad de Biblioteconomía y Documentación	59	0	0	5	19	27	0	0	8
Facultad de Formación del Profesorado	213	7	26	37	96	25	0	0	22
ICE	10	0	0	0	0	0	0	0	10
Total UB	4.517	578	59	1.588	439	1.036	262	92	463

Profesorado por categorías* y sexo

Categoría	Total	% Mujeres
CU	578	17,65
CEU	59	55,93
TÚ	1.588	40,11
TEU	439	56,04
AS	1.036	46,91
ASM	262	32,82
AJ	92	53,26
AT	463	49,24
Total UB	4.571	41,33

* CU: catedrático o catedrática de universidad; CEU: catedrático o catedrática de escuela universitaria; TU: titular de universidad; TEU: titular de escuela universitaria; AS: asociado o asociada; ASM: asociado o asociada médico; AJ: ayudante; AT: otros (profesorado emérito, visitante y sustituto).

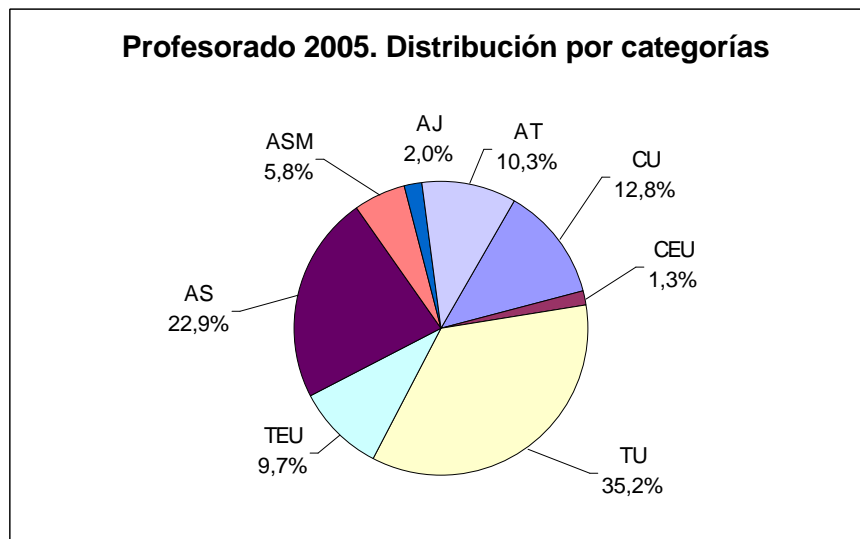

IV. INVESTIGACIÓN

La investigación en la UB: grupos, proyectos y recursos

Plan estratégico de investigación

Durante el año 2005, la UB ha diseñado un Plan estratégico de investigación que deberá definir un nuevo marco, tanto para la organización interna de las actividades investigadoras, como para el diseño de contenidos de los futuros contratos programa con el Departamento de Universidades, Investigación y Sociedad de la Información (DURSI). Con este Plan se afianza el compromiso institucional de potenciar la producción científica y tecnológica en la UB dentro del sistema de ciencia y tecnología en el contexto estatal y en el internacional, y de contribuir al avance de la ciencia y el conocimiento, a la mejora de la calidad de vida y al progreso de la innovación y la competitividad empresariales.

Con este objetivo, las comisiones de Investigación y de Política Científica de la UB han iniciado una serie de reuniones para abordar al estado de la investigación en la UB y para identificar cuáles son los temas clave para responder a los retos futuros de la investigación en el entorno universitario, social y económico.

En la primera fase la finalidad ha sido recopilar la máxima información sobre la investigación en la UB (organización, indicadores, contratos, becarios, recursos económicos, entre otros) y realizar una diagnosis inicial del estado de la investigación en la UB, para poder establecer, posteriormente, las líneas de acción estratégicas que permitan alcanzar los objetivos prioritarios en materia de investigación en la UB.

Los grupos de investigación

De acuerdo con el III Plan de investigación de Cataluña (2001-2004) firmado hasta diciembre de 2004, el mapa de grupos de la Universidad de Barcelona está constituido por 177 grupos de investigación consolidados y 16 grupos más gestionados por el IDIBAPS. En cuanto a las redes temáticas, agrupaciones de diversos grupos de investigación que trabajan temas afines desde diferentes instituciones de investigación de Cataluña, la Universidad de Barcelona coordina setenta y una de ellas, siete más que el año anterior.

El 25 de enero de 2005 entró en vigor el IV Plan de investigación de Cataluña 2005-2008. En el marco de este nuevo Plan se ha efectuado una nueva convocatoria de apoyo a los grupos de investigación, todavía pendiente de resolución, a la cual la Universidad de Barcelona ha presentado 284 solicitudes.

(Véase el anexo "Grupos de investigación consolidados y redes temáticas")

En cuanto a la producción científica de los investigadores de la Universidad de Barcelona, recogida a través de las bases de datos internacionales del Institut for Scientific Information (ISI), ésta ha sido de 2.324 colaboraciones, 2.125 de las cuales figuran en el Science Citation Index Expanded (SCI), 139 en el Social Sciences Citation Index (SSCI) y 60 en el Arts & Humanities Citation Index (A&HCI). Cabe remarcar que el dato de publicaciones del SCI no es comparable con el de los años anteriores ya que la nueva versión de esta base de datos ha incrementado notablemente el número de revistas indexadas.

(En relación con los convenios firmados, véase el anexo "Convenios con instituciones, universidades y empresas")

Proyectos y recursos financieros para la investigación

Durante el año 2004 los ingresos derivados de la actividad investigadora han sido de 19.984.705,64 euros. La distribución por centro, contabilizada a partir de los proyectos y las acciones especiales, las infraestructuras y las ayudas a la investigación (convocatorias nacionales), junto con el número de proyectos financiados, se muestra a continuación:

Centros	Proyectos y acciones especiales*		Infraestructuras		Ayudas
	Ingresos (€)	Nº	Ingresos (€)	Nº	Ingresos (€)
Institucional	-	0	1.117.908,00	13	209.342,00
Escuela Universitaria de Estudios Empresariales	3.300,00	1	-		5.200,00
Escuela Universitaria de Enfermería	30.900,00	2	-		8.400,00
Facultad de Bellas Artes	-	0	-		3.000,00
Facultad de Biblioteconomía y Documentación	63.800,00	3	-		1.000,00
Facultad de Biología	4.105.410,03	55	484.170,71	11	168.723,98
Facultad de Ciencias Económicas y Empresariales	112.500,00	5	58.300,00	3	158.080,00
Facultad de Derecho	64.800,00	4	39.000,00	2	106.664,99
Facultad de Farmacia	1.996.451,00	24	345.430,00	8	231.613,00
Facultad de Filología	389.200,00	17	68.830,00	4	166.198,52
Facultad de Filosofía	48.300,00	1	-		93.446,00
Facultad de Física	2.765.050,00	31	76.700,00	3	692.761,49
Facultad de Formación del Profesorado	15.100,00	3	52.850,00	3	57.065,00
Facultad de Geografía e Historia	287.200,00	13	13.100,00	1	40.921,81
Facultad de Geología	428.900,00	7	239.971,50	5	297.550,09
Facultad de Matemáticas	328.800,00	7	33.000,00	1	100.303,00
Facultad de Medicina	447.600,00	5	284.297,01	7	509.317,00
Facultad de Odontología	268.500,00	2	-	-	37.900,00
Facultad de Pedagogía	34.000,00	2	40.700,00	2	559.775,00
Facultad de Psicología	316.700,00	11	22.080,00	2	89.405,00
Facultad de Química	1.360.205,00	24	372.070,05	10	632.915,46
TOTAL	13.066.716,03	217	3.248.407,27	75	3.669.582,34



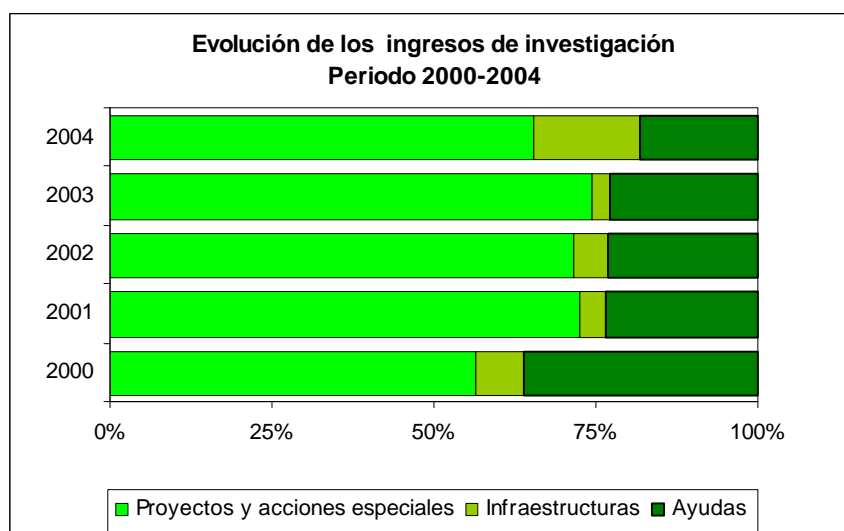

En relación con años anteriores, cabe destacar la evolución siguiente:

Año	Proyectos y acciones especiales	Infraestructuras	Ayudas
2000	8.378.913,11	1.099.852,15	5.335.501,06
2001	16.540.248,07	882.285,77	5.347.040,78
2002	15.038.708,40	1.111.963,00	4.854.252,30
2003	14.280.209,36	530.576,07	4.352.185,79
2004	13.066.716,03	3.248.407,27	3.669.582,34

Aparte de estos proyectos, se han gestionado a través del IDIBAPS y el IDIBELL 6.219 miles de euros y 5.446 miles de euros, respectivamente.

Con respecto a los contratos y convenios gestionados por la Fundación Bosch i Gimpera (FBG), durante el año 2004 han representado un total de 33.983.367,76 euros y 769 contratos. La distribución, según la tipología y el centro, ha sido la siguiente:

Centro	Proyectos		Proyectos europeos		Convenios de colaboración		Gestión de programas y servicios	
	Nº	Importe (€)	Nº	Importe (€)	Nº	Importe (€)	Nº	Importe (€)
Facultad de Bellas Artes	12	130.283,33	1	159.500,00	6	19.838,90	-	-
Facultad de Biblioteconomía y Documentación	8	62.210,44	-	-	2	71.873,59	-	-
Facultad de Biología	91	2.095.871,67	12	1.536.853,00	41	248.031,08	-	-
Facultad de Ciencias Económicas y Empresariales	73	1.729.609,24	9	703.511,71	26	283.820,92	4	683.215,36
Facultad de Derecho	29	690.516,06	1	150.049,00	17	213.328,47	5	138.220,48
Escuela Universitaria de Estudios Empresariales	3	24.274,32	-	-	1	13.510,00	4	198.120,05
Facultad de Farmacia	58	1.496.995,69	2	4.419.999,00	27	220.359,92	-	-
Facultad de Filología	3	69.598,36	-	-	4	9.749,75	1	900.000,00
Facultad de Filosofía	-	-	1	289.518,66	-	-	-	-
Facultad de Física	24	405.286,38	11	5.660.567,37	8	20.020,26	1	2.400,00

Facultad de Formación del Profesorado	17	229.837,64	-	-	2	24.591,67	-	-
Facultad de Geografía e Historia	10	120.267,10	1	243.999,00	6	27.037,45	1	48.395,13
Facultad de Geología	26	788.062,72	-	-	20	120.788,08	3	62.261,00
Escuela Universitaria de Enfermería	1	7.758,62	-	-	-	-	-	-
Facultad de Matemáticas	1	3.000,00	-	-	2	1.715,00	-	-
Facultad de Medicina	17	295.200,90	-	-	5	52.871,43	-	-
Facultad de Odontología	1	5.170,00	-	-	-	-	-	-
Facultad de Pedagogía	13	197.782,46	1	68.156,00	2	12.917,68	-	-
Facultad de Psicología	15	395.955,36	1	205.494,00	5	33.972,30	-	-
Facultad de Química	47	1.119.496,23	6	1.198.382,00	23	161.244,49	5	228.410,46
Otros/UB	7	148.151,58	6	754.216,25	-	-	24	3.295.702,19
FBG	10	1.319.713,01	-	-	-	-	6	165.685,00
TOTAL	466	11.335.041,11	52	15.390.245,99	197	1.535.670,99	54	5.722.409,67

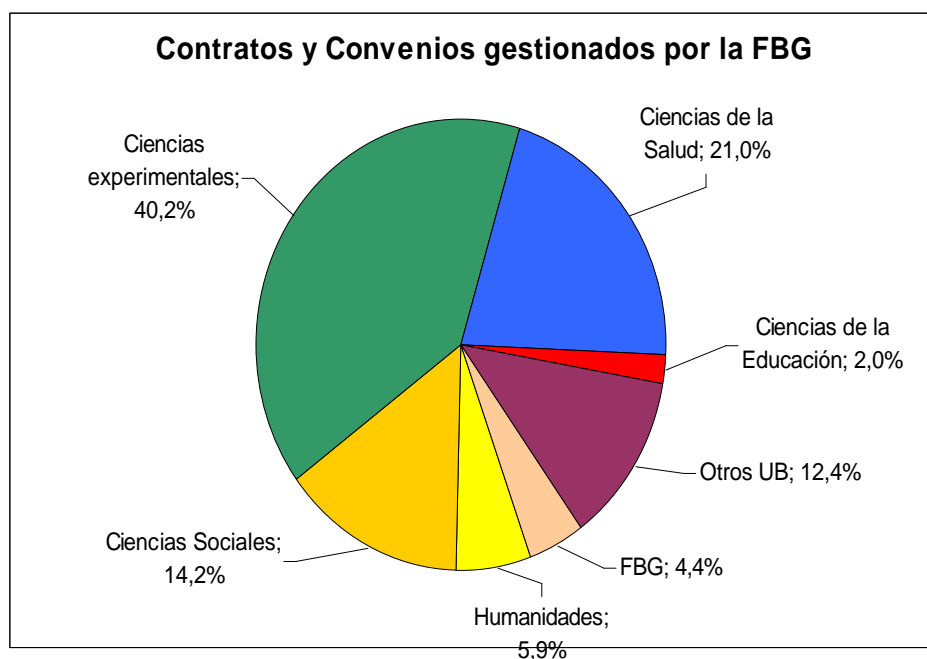

Los proyectos y los proyectos europeos de investigación han significado un importe de 26.725.287,10 euros y 518 contratos. La distribución por origen, según provengan de empresas, de administraciones e instituciones o de la Unión Europea, ha sido la siguiente:

Centro	Empresas		Administraciones e instituciones		Unión Europea		Total	
	Nº	Importe (€)	Nº	Importe (€)	Nº	Importe (€)	Nº	Importe (€)
Facultad de Bellas Artes	2	9.800,00	10	120.483,33	1	159.500,00	13	289.783,33
Facultad de Biblioteconomía y Documentación	1	13.200,00	7	49.010,44	-	-	8	62.210,44
Facultad de Biología	50	925.781,83	41	1.170.089,84	12	1.536.853,00	103	3.632.724,67
Facultad de Ciencias Económicas y Empresariales	20	349.282,58	53	1.380.326,66	9	7003.511,71	82	2.433.120,95
Facultad de Derecho	4	51.004,00	25	639.512,06	1	150.049,00	30	840.565,06

Escuela Universitaria de Estudios Empresariales	-	-	3	24.274,32	-	-	3	24.274,32
Facultad de Farmacia	50	1.275.215,30	8	221.780,39	2	4.419.999,00	60	5.916.994,69
Facultad de Filología	2	67.012,15	1	2.586,21	-	-	3	69.598,36
Facultad de Filosofía	-	-	-	-	1	289.518,66	1	289.518,66
Facultad de Física	17	296.431,41	7	108.854,97	11	5.660.567,37	35	6.065.853,75
Facultad de Formación del Profesorado	5	96.402,56	12	133.435,08	1	243.999,00	18	473.836,64
Facultad de Geografía e Historia	-	-	10	120.267,10	-	-	10	120.267,10
Facultad de Geología	16	581.092,32	10	206.970,40	-	-	26	788.062,72
Escuela Universitaria de Enfermería	-	-	1	7.758,62	-	-	1	7.758,62
Facultad de Matemáticas	1	3.000,00	-	-	-	-	1	3.000,00
Facultad de Medicina	16	287.778,49	1	7.422,41	-	-	17	295.200,90
Facultad de Odontología	-	-	1	5.170,00	-	-	2	5.170,00
Facultad de Pedagogía	2	23.450,00	11	174.332,46	1	68.156,00	14	265.938,46
Facultad de Psicología	3	34.100,00	12	361.855,36	1	205.494,00	16	601.449,36
Facultad de Química	37	743.925,50	10	375.570,73	6	1.198.382,00	53	2.317.878,23
Otros/UB	4	35.857,50	3	112.294,08	6	754.216,25	13	902.367,83
FBG	2	45.164,26	8	1.274.548,75	-	-	10	1.319.713,01
TOTAL	232	4.838.497,90	234	6.496.543,21	52	15.390.245,99	518	26.725.287,10

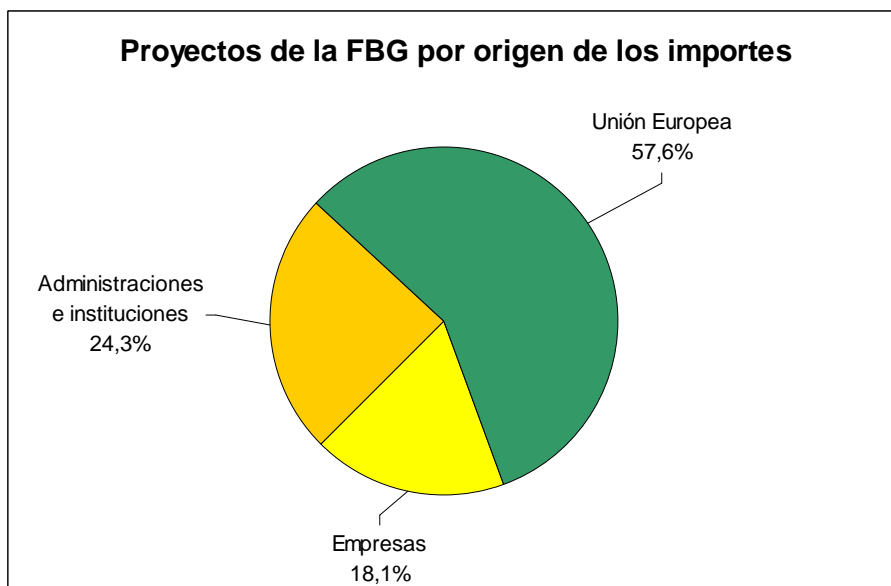

Sectorialmente, la contratación con empresas se concentra en el sector farmacéutico y de química fina con el 31,90% de los proyectos y el 36,65% de los importes contratados. Lo siguen los servicios públicos (con el 11,21% de los proyectos y el 10,18% de los importes) y el sector metal-electrónica (con el 9,91% de los proyectos y el 11,01% de los importes).

Con respecto a la Red IT, durante el año 2004 el Centro de Lenguaje y Computación (CLiC) y el Centro de Tecnologías Avanzadas en Química Fina y Síntesis Asimétrica (TECNOQUIRAL) han dejado de formar parte de esta Red para convertirse en las *spin off* Thera y Enantia, respectivamente. Por lo tanto, son diez los grupos de la UB que forman parte de esta Red.

Investigación internacional

Durante el año 2004, y dentro del VI Programa marco, se han firmado un total de 39 proyectos europeos por un importe total de 8.635.177,61 euros. Los programas y los importes se detallan a continuación.

Programa	Nº proyectos	Importe (€)
CITIZENS. Citizens and Governance in a knowledge-based society	2	309.549,00
CRAFT. Cooperative research projects	1	244.560,00
Financial instrument for the environment. LIFE	1	329.933,00
FOOD. VI Programa Marco. Food quality and safety	3	589.772,00
GLOBAL CHANGE. Sustainable development, global change and ecosystems	5	783.540,55
HRM. Human resources and mobility	6	958.409,89
INCO MPC. International co-operation. Mediterranean countries	2	316.000,00
Iniciativa E-LEARNING: DESIGNING TOMORROW'S EDUCATION	1	47.240,00
IST-VI. Information Society Technologies	4	1.471.709,17
LSH. Life Sciences, genomics and biotechnology for health	4	1.482.782,00
NANOS. Nanotechnologies and nanosciences	3	1.578.953,00
POLICY. Policy-oriented research	3	231.844,00
Programa INTEREG	2	120.440,00
RI. Research Infrastructures	1	122.000,00
Sócrates	1	48.445,00
TOTAL	39	8.635.177,61

Recursos humanos para la investigación

Durante el año 2004, la UB ha contado con 5.841 personas implicadas en las diversas tareas investigadoras que se desarrollan en esta Universidad, con diferentes dedicaciones y desde diferentes ámbitos. Esta cifra, recogida en la Estadística sobre actividad en I+D de 2004 del Instituto Nacional de Estadística (INE), incluye PDI de la UB, personal de la FBG, becarios, PAS y personal con contratos de apoyo a la investigación distribuidos según sean investigadores, técnicos o auxiliares. Así, los 4.369 investigadores han contado con el apoyo de 686 técnicos y 786 personas que llevan a cabo tareas auxiliares. Cabe decir que el 49,5% del total han sido mujeres, cifra que se sitúa en el 44,6% en el caso de los investigadores.

Como investigadores figura el PDI —a partir de unas hipótesis sobre dedicación— así como los investigadores de la FBG y los becarios. Tanto el personal técnico como el auxiliar está integrado por miembros del PAS de la UB —también a partir de unas hipótesis sobre dedicación—, por personal de la FBG y por personal con contratos de apoyo a la investigación.

Con respecto a los contratos de apoyo a la investigación, un total de 111 han sido financiados por la UB dentro del Programa de técnicos, y el resto, 169, han sido financiados a cargo de proyectos de investigación.

Con respecto a los becarios de investigación, se distribuyen entre las becas concedidas por el Ministerio de Educación y Ciencia (MEC), la Generalitat de Cataluña y las becas de tercer ciclo de la UB, así como las concedidas por la FBG.

	PDI*	FBG	Becarios **	PAS***	Contratos	Total
Investigadores	3.093	132	1.133	-	11	4.369
Técnicos	-	25	-	403	258	686
Auxiliares	-	17		758	11	786
Total	3.093	174	1.133	1.161	280	5.841

* El PDI investigador se obtiene a partir de la hipótesis que el 0,7% del PDI doctor y el 0,65% del PDI licenciado y diplomado desarrollan tareas relacionadas con I+D; es así como de los 4.517 PDI del total se obtienen los 3.093 investigadores.

** Incluye a los becarios de la FBG.

*** El PAS se obtiene aplicando unos porcentajes de dedicación a tareas de investigación según el área o la unidad a la cual pertenece.

Becas de tercer ciclo

Durante este curso, la distribución de las becas de tercer ciclo concedidas por el Ministerio de Educación y Ciencia (MEC), la Generalitat de Cataluña (GC) y la Universidad de Barcelona ha sido la siguiente:

	Becas		Ayudas para estancias	
	Nº*	Importe**	Nº	Importe
Becas de postgrado para la formación de profesorado universitario (MEC)	219	2.513.762 €	48	133.201 €
Becas predoctorales de formación de personal investigador (MEC)	199	2.200.620 €	45	174.538 €
Becas predoctorales para la formación de personal investigador (GC)	233	2.436.310,80 €	-	-
Becas de formación en la investigación y la docencia (UB)	305	2.468.199,60 €	69	190.307,42 €
Becas de formación de investigadores del Programa propio de la UB***	54	411.404,02 €	12	3.6541,89 €
Total	1.010	474.382,00 €	174	344.454,89 €

* Incluidas las renovaciones de becas (155, 147, 169, 226 y 43, respectivamente).

** No incluye los importes por concepto de matrícula (aproximadamente 146.207,14 €, 103.686,84 € y 254.448'66 €, respectivamente, para las becas MEC y GC y 115.299,40 € para las becas UB).

*** Se incluyen las becas del Programa propio de la UB distinciones, no distinciones y ADQUA.

	Becas						Ayudas para estancias		
	MEC (FPU)	MEC (FPI)	GC (FI)	Investigación y docencia (UB)	Programa propio de la UB	Total	FPU y FI	UB	Total
Ciencias Humanas y Sociales	40	19	63	43	8	173	17	11	28
Ciencias Jurídicas, Económicas y Sociales	13	10	30	34	3	90	4	5	9
Ciencias Experimentales y Matemáticas	120	132	86	152	27	517	57	42	99
Ciencias de la Salud	42	37	44	57	15	195	15	14	29
Ciencias de la Educación	4	1	10	19	1	35	-	9	9
Total	219	199	233	305	54	1.010	93	81	174

Tesis doctorales leídas

Durante el curso 2004-2005 el número total de tesis leídas ha sido de 501. Con respecto al número de títulos de doctor, se han solicitado 479 títulos, 48 de los cuales han recibido la mención de doctor europeo.

La distribución de las tesis por centros ha sido la siguiente:

Centro	Nº tesis
Facultad de Bellas Artes	13
Facultad de Biblioteconomía y Documentación	3
Facultad de Biología	87
Facultad de Ciencias Económicas y Empresariales	36
Facultad de Derecho	19
Facultad de Farmacia	51
Facultad de Filología	28
Facultad de Filosofía	11
Facultad de Física	15
Facultad de Formación del Profesorado	17
Facultad de Geografía e Historia	37
Facultad de Geología	11
Facultad de Matemáticas	2
Facultad de Medicina	87
Facultad de Odontología	13
Facultad de Pedagogía	28
Facultad de Psicología	11
Facultad de Química	32
TOTAL	501

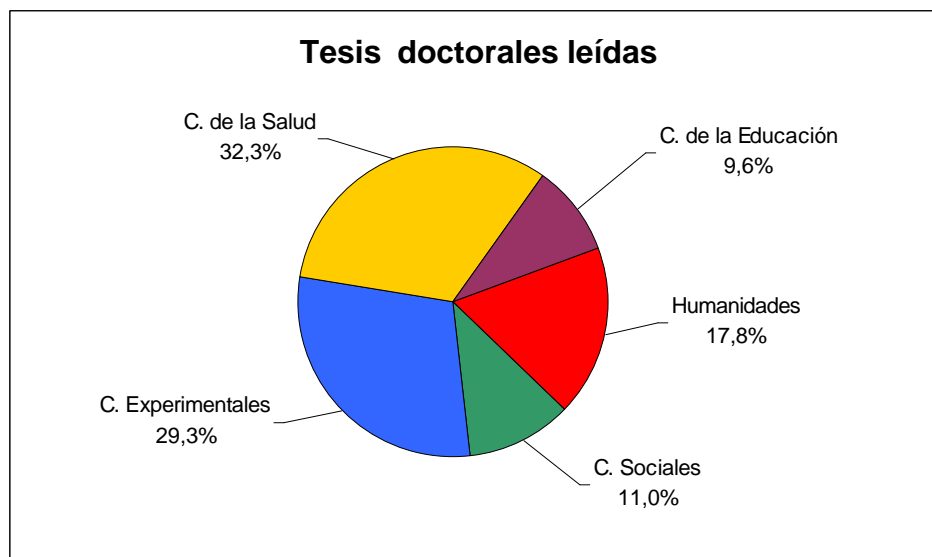

Fundaciones, institutos y centros de investigación

Fundación Parque Científico de Barcelona

Financiación

Durante el curso 2004-2005 el Parque Científico de Barcelona (PCB) ha recibido 3.072 millares de euros de subvenciones FEDER concedidas para el periodo 2000-2002 y se han certificado inversiones por valor de 3.607 millares de euros para el mismo periodo.

Para la dinamización de los grupos de la Institución Catalana de Investigación y Estudios Avanzados (ICREA), de los Institutos y Centros de Investigación Biomédica y Biotecnológica (IRBB) y en concepto de ayudas en la primera instalación de nuevos grupos, se han contraído derechos por valor de 2.000 millares de euros, de acuerdo con el Convenio entre el DURSI, la UB y el PCB; y, para otros ingresos vinculados a las actividades propias de investigación por contratos firmados con empresas, se ha recibido el total de 1.452 millares de euros.

Con respecto al desarrollo de proyectos de investigación, se han ingresado 2.624 millares de euros subvencionados por el Ministerio de Educación y Ciencia (antiguo MCYT), incluyendo las ayudas a redes temáticas del Instituto de Salud Carlos III; 313 millares de euros subvencionados por la Generalitat de Cataluña; 332 millares de euros subvencionados por la Unión Europea y 311 millares de euros de empresas o instituciones privadas.

Con respecto a las ayudas para la contratación de personal investigador, se han recibido 274 millares de euros subvencionados por el Ministerio de Educación y Ciencia.

Nuevas incorporaciones de investigadores, laboratorios, servicios y nuevas ubicaciones y espacios

A lo largo de este periodo se han producido las nuevas incorporaciones o la puesta en marcha de los servicios siguientes:

- Se han incorporado dos nuevos investigadores ICREA al PCB: el Dr. Cayetano González del Grupo de Investigación en División Celular del Instituto de Investigación Biomédica (IRB), y el Dr. Xavier Rodó del Grupo de Investigación del Clima del Parque Científico de Barcelona, incorporación que fue acompañada de la puesta en funcionamiento del Laboratorio de Análisis de la Atmósfera, en el Edificio Modular.
- Se ha habilitado un espacio, en coordinación con la Fundación Genoma, para las actividades del nodo 4 de Estructura y Modelización de Proteínas del Instituto Nacional de Bioinformática.
- Se ha ampliado el Centro Especial de Investigación en Química Teórica (CeRQT) con la incorporación de dos investigadores del Programa Ramón y Cajal, los doctores F. Huarte y J. Buceta.
- Se ha puesto en funcionamiento la Unidad de Transgénesis, que consta de dos laboratorios y que completa los servicios que hasta ahora estaban a cargo del Servicio de Experimentación Animal (SEA-PCB).
- En el marco de las convocatorias del Ministerio de apoyo a la incorporación de doctores al sistema español de ciencia y tecnología, se han concedido al PCB, para vincularse al IRB y al Laboratorio de Investigación del Clima, las ayudas siguientes: 7 contratos Ramón y Cajal, 8 ayudas del Programa Torres Quevedo y se han solicitado 9 ayudas para el 2005.

Finalmente, durante este periodo, los espacios del PCB han sido ocupados casi totalmente y se han adquirido equipamientos importantes que completan la dotación de infraestructura de la Plataforma Tecnológica de Nanotecnología y la Plataforma Automatizada de Cristalografía, de manera que se pueden ampliar sus servicios a la comunidad científica; asimismo, se ha consolidado el funcionamiento del resto de plataformas tecnológicas, creadas conjuntamente con los Servicios Científico-Técnicos de la UB: Plataforma de Transcriptómica, Plataforma de Proteómica, Plataforma de RMN de Biomoléculas, Plataforma de Química Combinatoria y Plataforma de Química Fina. El funcionamiento de estas plataformas mixtas se ha estructurado de nuevo, sobre la base del Convenio específico firmado entre la UB, el IDIBAPS y el PCB

Convenios y acuerdos con instituciones

Este curso, el Parque Científico de Barcelona ha firmado nuevos convenios de colaboración encaminados al fomento de sus actividades y al desarrollo de trabajos de investigación, entre los cuales destacan los siguientes:

- Convenio marco de colaboración entre la Fundación Española para la Ciencia y la Tecnología (FECYT) y la Fundación Parque Científico de Barcelona, para fijar las líneas generales de colaboración entre ambas instituciones. Este Convenio marco ha ido ya acompañado de tres proyectos específicos, dos de los cuales se llevaron a cabo en el año 2004 y el tercero, dentro del 2005.
- Convenio marco entre la Universidad de Barcelona, el Instituto de Investigaciones Biomédicas August Pi i Sunyer (IDIBAPS) y el Parque Científico de Barcelona (PCB) para

la gestión conjunta de las plataformas tecnológicas mixtas del grupo UB, ya en funcionamiento, de Genómica, Transcriptómica y Química Fina.

- Convenio PROTEORED entre la Fundación Genoma, el PCB y otras entidades para el desarrollo de servicios de Proteómica.
- Convenio de colaboración para la formación de la agrupación de interés para el fomento del uso de tecnologías microarrays de ADN para el análisis de expresión génica denominado AGINET.
- Convenio de colaboración para la formación de la agrupación de interés para el fomento del uso de tecnologías microarrays de ADN para el análisis de expresión génica denominado CEMAB.
- Otros convenios o acuerdos han sido el Acuerdo vinculado a tareas de investigación del Laboratorio de Investigación del Clima; los acuerdos específicos con la Universidad de Barcelona y el CSIC para la formación del personal del PCB, y la ampliación del Convenio de cesión de uso de equipamiento científico suscrito entre el PCB y la UB con el fin de incluir en la cesión de uso de nuevo equipamiento científico a la Facultad de Biología.
- También se han firmado diversas adendas y prórrogas de convenios plurianuales.

Usuarios del Parque Científico de Barcelona

- *Instituto de Investigación Biomédica de Barcelona (IRB-PCB)*: en el marco del Convenio entre el DURSI, la UB y el PCB, el Parque ha continuado desarrollado actuaciones de dinamización de los grupos de investigación, mediante la contratación de personal técnico y de apoyo, así como la convocatoria pública de becas de colaboración con los grupos de investigación de este Instituto. El DURSI ha contribuido a la puesta en funcionamiento de los laboratorios de los nuevos investigadores ICREA vinculados al PCB y al mantenimiento de los gastos de funcionamiento del IRB-PCB mediante una aportación de 2 millones de euros para el año 2004 y de 2,5 millones de euros para el 2005.
- *Laboratorio de Investigación en Nanobioingeniería*: creado entre la Universidad de Barcelona y la Universidad Politécnica de Cataluña, participa en la Red Europea de Excelencia Nano2life, la cual vertebrará el conjunto de la investigación europea en este ámbito.
- *Centro de Investigación en Química Teórica*: el CeRQT, impulsado por siete grupos de investigación consolidados que implican a diversos departamentos de la Universidad de Barcelona, ha continuado desarrollando sus tareas con el objetivo de aumentar la proyección científica de la investigación en química teórica. El Parque Científico de Barcelona contribuye a la dinamización de este grupo de investigación y ha incorporado a dos investigadores del Programa Ramón y Cajal.
- *Grupo de Investigación del Clima*: su objeto es contribuir al conocimiento del clima global, desde nuestra área geográfica mediterránea y con relación a ésta. Además de sus tareas de investigación, ofrece servicios de predicciones climáticas regionales y elaboración de escenarios futuros, formación en el estudio del clima, proyectos para la cuantificación y la reducción de riesgos asociados al impacto climático y modelos de transferencia entre el clima y los sistemas naturales; dentro del año objeto de esta Memoria, el Parque Científico de Barcelona ha puesto en funcionamiento el Laboratorio de Análisis de la Atmósfera, ubicado dentro del Edificio Modular del PCB.
- *Empresas*: las empresas ubicadas en los laboratorios del Edificio Modular son las siguientes: Advancell, Grup Uriach, Kymos Pharma Services, Laboratorios del Dr. Esteve, Medichem, Merck Farma y Química, Prous Science y Quimera Ingeniería Biomédica. Dentro de la Bioincubadora CIDEM-PCB, encontramos instaladas a las empresas siguientes: Oryzon Genomics, Crystax, OED, Era-Plantech y Enantia. Por otra parte, las empresas emplazadas en espacios de oficinas son: Applera Hispania, Biolab, Bruker, Diopma, Esence System, Haltisform, Meteosim, MicroArt, Pharma Mar, Psyncro, Quimera Ingeniería Biomédica, Sani-Red, Thera Centro de Lenguaje y Computación, ZBM Patentes, Zernike Group.
- *Unidades mixtas PCB-empresas*: a lo largo de este curso, se ha continuado con la línea de creación de unidades de investigación creadas conjuntamente entre una empresa y el Parque Científico de Barcelona, con la finalidad de desarrollar nuevos servicios científicos de alta especialización; han continuado desarrollando sus actividades Almirall Prodesfarma-Parque Científico de Barcelona, Pharma Mar-Parque Científico de Barcelona y Lilly-Parque Científico de Barcelona.
- *Grupos de investigación*: en la Torre D, en el Edificio Florensa y en el Edificio Modular se

encuentran ubicados diversos grupos de investigación y unidades de servicio como la Fundación Bosch i Gimpera (FBG), el Centro de Patentes de la UB y el Observatorio de Bioética y Derecho.

Asociaciones de parques científicos

Este año académico el Parque Científico de Barcelona ha continuado manteniendo su presencia en las instituciones que agrupan parques científicos y tecnológicos de todo el Estado y en el ámbito internacional, como son la Asociación Española de Parques Científicos y Tecnológicos (APTE), donde ha continuado ocupando la vicepresidencia, y la Asociación Internacional de Parques Científicos (IASP).

Instituto de Investigaciones Biomédicas August Pi i Sunyer (IDIBAPS)

El Instituto de Investigaciones Biomédicas August Pi i Sunyer (IDIBAPS), integrado por la Generalitat de Cataluña, la Universidad de Barcelona, el Hospital Clínico de Barcelona y el

Con respecto a las becas predoctorales, actualmente el IDIBAPS tiene un total de 38 becarios, muchos de los cuales han podido disfrutar de una ayuda de corta estancia para ir a aprender alguna técnica en un laboratorio del Estado español o del extranjero durante un máximo de 12 semanas.

Con respecto a las publicaciones, los investigadores del IDIBAPS han publicado en el año 2004 un total de 531 trabajos originales, con un factor de impacto total de 2.182,825 (según el SCI 2003), hecho que significa un factor de impacto medio por artículo de 4,111.

Finalmente, el Instituto ha impartido un total de ocho seminarios a cargo de diversos profesionales tanto de institutos europeos como americanos.

Instituto de Investigación Biomédica de Bellvitge (IDIBELL)

En el transcurso del año académico 2004-2005, se ha constituido definitivamente el Instituto de Investigación Biomédica de Bellvitge (IDIBELL), integrado por el Hospital Universitario de Bellvitge (HUB), la Universidad de Barcelona (UB), el Instituto Catalán de Oncología (ICO), el Instituto de Investigación Oncológica (IRO), el Instituto de Diagnóstico por la Imagen (IDI) y el Centro de Transfusiones y Banco de Tejidos (CTBT).

Entre los objetivos fundamentales destacan identificar y promover las grandes áreas de investigación; buscar la interrelación entre la investigación básica, clínica, epidemiológica y de servicios sanitarios; estimular la colaboración entre los investigadores y grupos de investigación del IDIBELL y con otras instituciones y entidades; gestionar los recursos de investigación de las diferentes instituciones y centros, y producir y difundir a la sociedad los avances científicos.

Desde sus inicios se han gestionado más de 42 millones de euros obtenidos por los investigadores que desarrollan su tarea de investigación en el Campus de Bellvitge por medio de proyectos presentados a convocatorias públicas (nacionales y europeas) y de convenios y/o colaboraciones con la industria privada. En el año 2004 se han gestionado 60 proyectos de investigación activos, 7 de los cuales eran nuevos y se han gestionado un total de 93 becas.

El número total de publicaciones indexadas en el año 2004 ha sido de 346 (266 eran artículos originales), con un factor de impacto de 1.274,60 y un factor de impacto medio de 3,68. La productividad de las diferentes áreas, medida por el factor de impacto, ha sido la siguiente: Área 1. Cáncer y genética molecular humana, 656,28; Área 2. Neurociencias, 228,57; Área 3. Patología infecciosa y trasplante, 292,87; Área 4. Factores de crecimiento, hormonas y diabetes, 125,64; y Área 5. Enfermedades inflamatorias, crónicas y degenerativas, 108,34.

El IDIBELL ha participado en el Programa internacional de intercambio de estudiantes de medicina procedentes de trece países diferentes, que han realizado prácticas clínicas en once especialidades desarrolladas en el centro.

Finalmente, se han organizado diversos cursos, con más de 200 participantes, entre los cuales destacan los siguientes: III Simpósium Internacional en Juego Patológico, II Curso sobre

manejo en el hospital y en casa de los pacientes con enfermedades respiratorias que requieren aparatos, XII Curso intensivo en terapias físicas, V Reunión sobre ventilación mecánica a domicilio, II Seminario Internacional sobre actualizaciones en psicología clínica y terapia cognitivo-conductual en trastornos obsesivo-compulsivos.

Instituto Interuniversitario del Próximo Oriente Antiguo

Durante el curso 2004-2005 se ha seguido impartiendo cursos de lengua persa en los niveles I y II, a cargo del profesor Muhammed Gholam, de la Universidad de Teherán. También se ha programado y se ha ofrecido el nuevo ciclo del máster en Asiriología 2005-2008 integrado por nueve asignaturas de lengua y cultura acadia y sumeria, impartido por cuatro profesores miembros del IPOA. Finalmente, se han ofrecido, por primera vez en la Universidad de Barcelona como curso de extensión universitaria, dos niveles de lengua amariña, una de las lenguas oficiales de Etiopía.

Además de diversas publicaciones realizadas por los miembros del Instituto, en el año 2004 se ha publicado la traducción de la *Epopéya de Gilgamesh*, realizada por el profesor J. Sanmartín, miembro del IPOA, y *Los cuentos egipcios*, con traducción y notas del Dr. Jesús López, recogidos y editados por Josep Cervelló i David Rull. Se encuentra en preparación la colección de presagios acadios dentro de los textos orientales publicados en colaboración con la editorial Trotta. Paralelamente, hay que destacar la traducción al catalán del poema babilónico de la creación (*Enuma Elish*), con traducción y notas de Lluís Feliu i Adelina Millet, Barcelona 2004; y del *Poema de Gilgamesh*, publicados por la editorial Publicacions de l'Abadia de Montserrat, en colaboración con Publicaciones de la Universidad Autónoma de Barcelona. Hay que destacar también la próxima publicación del volumen 22/2 (2004) de la revista *Aula Orientalis*, con los volúmenes 23 (2005) y 24 (2006).

Destaca la organización, durante el año 2004, del Congreso de Semitística Comparada.

El número total de publicaciones del curso 2004-2005 ha sido de 33. Con respecto al número de proyectos, hay que destacar cuatro proyectos en curso durante este periodo y uno, el proyecto trianual "Compatibilidad fonológica y semántica", ha finalizado.

Instituto de Matemática de la Universidad de Barcelona (IMUB)

El Instituto tiene como objetivo principal coordinar y apoyar la investigación matemática desarrollada en la Universidad de Barcelona.

Este curso el IMUB ha acogido a 19 investigadores visitantes que han realizado estancias de investigación de diversa duración y se han organizado los congresos siguientes: XI Encuentro de Topología, de ámbito nacional, los días 12 y 13 de marzo; Stochastic Navier-Stokes Equations, del 1 al 3 de junio; y 6th World Congress of the Bernoulli Society for Mathematical Statistics and Probability, de ámbito internacional, del 26 al 31 de julio. También ha tenido lugar la conferencia "Vector Bundle-Related Moduli", a cargo del profesor S. Ramanan del Chennai Mathematical Institute, India.

Con respecto a las publicaciones, se han editado un total de 23 originales dentro de la serie de "Preprints en Investigación Matemática" que edita el IMUB; y se han editado tres fascículos de la revista *Collectanea Mathematica*, que componen un volumen de cerca de 350 páginas.

Instituto de Investigación de Economía Aplicada Regional y Pública

El Instituto de Investigación de Economía Aplicada (IREA) nace el año 2005, a partir de la nueva normativa aprobada en la Universidad de Barcelona, como un centro que aglutina un elevado número de investigadores, aproximadamente 60, de tres grupos consolidados de investigación de economía aplicada que desarrollan en cuatro grandes líneas prioritarias de investigación el estudio cuantitativo de la actividad económica regional y urbana y el análisis de las políticas regionales y locales; el estudio de la actividad económica pública en los mercados, en especial en los terrenos de la evaluación empírica de la privatización, la regulación y la competencia en los mercados de servicios públicos utilizando técnicas de economía industrial;

el análisis del riesgo en el campo financiero y asegurador; y el desarrollo de técnicas micro y macroeconómicas para el análisis aplicado de la actividad económica, y especialmente para la evaluación cuantitativa de políticas públicas.

Entre 1999 y 2005, equipos de trabajo del Instituto han obtenido ayudas públicas para 16 proyectos de investigación y han participado en 4 proyectos europeos.

Durante el último año, se han organizado diversos congresos y reuniones del ámbito de la economía aplicada. Destaca la Final Open Conference del programa COST A-17 titulada "Knowledge and Regional Economic Development", del 9 al 11 de junio, y la segunda edición del World Bank Training Seminar titulado "Government Restructuring: Privatization, Regulation and Competition", entre los días 27 de junio y 1 de julio de 2005, en la sede del Banco Mundial en Washington DC. También el IREA ha potenciado en el último año las estancias de profesores visitantes.

Instituto de Investigación en Nutrición y Seguridad Alimentaria

El Instituto de Investigación en Nutrición y Seguridad Alimentaria (INSA) nace a partir de la nueva normativa aprobada en la Universidad de Barcelona con el objetivo de hacer frente a las demandas y necesidades de la sociedad actual en investigación, formación y prestación de servicios en los sectores relacionados con la industria agroalimentaria. Sus investigadores son expertos en diferentes vertientes de la nutrición, el análisis y el control de los alimentos, en seguridad alimentaria y en el estudio de las repercusiones sociales y económicas de la alimentación.

El INSA ha sido promovido por veintidós grupos de investigación que pertenecen a las facultades de Farmacia, Biología, Química y Geografía e Historia de la UB, once de los cuales son grupos de investigación consolidados por la Generalitat de Cataluña.

Los objetivos principales del INSA son: potenciar la investigación dentro de sus ámbitos, fomentando la colaboración entre investigadores del Instituto y el establecimiento de equipos multidisciplinarios; promover la participación en programas de investigación institucionales y de la Administración y, especialmente, en proyectos de investigación europeos; fomentar el desarrollo de proyectos conjuntos con empresas de los sectores relacionados con el ámbito de actuación del INSA; poner a disposición del entorno social todo el potencial existente en la UB en relación con este ámbito, especialmente la formación de técnicos y especialistas y la prestación de servicios; fomentar la transferencia de conocimientos y la difusión de los resultados de la investigación entre la sociedad y las administraciones; asesorar a los consumidores, empresas y administraciones públicas sobre los aspectos de nutrición y de calidad y seguridad alimentaria.

El Instituto pretende también convertirse en una herramienta eficaz de análisis y transmisión de la información, y proporcionar oportunidades de formación a estudiantes de pregrado y a graduados en aspectos científicos y tecnológicos de su ámbito de competencia.

Instituto de Investigación del Agua

El Instituto de Investigación del Agua se constituyó en mayo de 2005, a partir del Observatorio del Agua creado dos años antes, adaptándose a la normativa reguladora de los institutos de investigación aprobada por la UB. Este Instituto nace de una iniciativa que aglutina un elevado número de investigadores, aproximadamente cien en plantilla, y un número significativo de becarios y colaboradores, que pertenecen a 19 grupos de investigación consolidados de investigación y a 9 facultades de la Universidad de Barcelona.

El objetivo fundamental del Instituto de Investigación del Agua es potenciar el impulso científico de la Universidad de Barcelona, permitiendo optimizar toda su capacidad científica e investigadora puesta al servicio de un contenido y una materia: el agua; incluyendo análisis, evaluación, recursos, investigación pura y aplicada. El Instituto de Investigación del Agua se plantea como un centro de carácter transversal que tiene que reunir profesores y grupos de trabajo de toda la Universidad de Barcelona para fomentar y estimular la investigación

interdisciplinaria así como la especialización científica en relación con el agua. Por ello, el Instituto se propone promover la coordinación de investigadores de diferentes grupos de investigación, fomentar la colaboración con investigadores de otros centros en los diferentes ámbitos del agua y potenciar la transferencia de conocimiento con las empresas y los organismos públicos.

Los investigadores que forman parte del nuevo Instituto contribuyen de forma muy significativa al liderazgo de la UB como primera institución universitaria del Estado en producción científica, especialmente mediante la publicación de artículos en revistas de ámbito internacional de su área, entre las cuales destacan: *Water Research*, *Water Science and Technology*, *Advances in Environmental Research*, *Hydrology and Earth Science Systems*, *Environmental Management and Applied and Environmental Microbiology*, entre otros; y siendo miembros de los comités editoriales de muchas de estas revistas. También son editores o autores de los libros más avanzados en el tema.

El Instituto de Investigación del Agua reúne a equipos de investigación con una gran capacidad de obtener financiación en convocatorias competitivas de proyectos de investigación. Destaca la obtención de más de 3,8 millones de euros en proyectos europeos en el periodo 2000-2004 en los diferentes programas marco, así como 2,4 millones de euros en proyectos de investigación de ámbito estatal. También cabe señalar el potencial de los miembros del Instituto de obtener contratos por transferencia de conocimiento y tecnología con organismos públicos y empresas, con 5,8 millones de euros durante el mismo periodo 2000-2004. Esta transferencia no se limita a los ámbitos geográficos más próximos, sino que, aparte de Europa, las colaboraciones incluyen a diferentes países, preferentemente de África, Oriente Medio y Sudamérica.

El Instituto también destaca por la organización de jornadas y seminarios técnicos y de divulgación científica. Entre otros, durante el año 2005 ha organizado las jornadas sobre "Aguas Mineromedicinales y Minerales Envasadas" y "Economía del Agua", en colaboración con la Real Academia de Farmacia de Cataluña y la Fundación AGBAR.

Centros de investigación de la Universidad de Barcelona

(Véase el anexo "Centros de investigación de la Universidad de Barcelona")

Investigación y ética

Durante el año 2004, se han presentado a evaluación del Comité Ético de Investigación Clínica (CEIC) 296 propuestas de investigación clínica, hecho que ha significado un aumento del 22% (53 propuestas) respecto del año 2003, y de un 48% en el quinquenio 2000-2005. Este año, de los 296 proyectos de investigación evaluados, el 43% eran ensayos clínicos con medicamentos o productos sanitarios; el 7%, estudios postautorización de medicamentos; el 18%, proyectos de investigación genética, y el 32%, estudios clínicos sobre otros temas.

Respecto del año 2003, el crecimiento se ha situado en el 6% para los ensayos clínicos, en el 16% para los estudios de investigación genética y en el 63% para el resto de estudios.

Por otra parte, el Comité Ético de Experimentación Animal (CEEAA) ha llevado a cabo la acreditación del personal investigador por medio del curso de Formación de Personal Investigador Usuario de Animales de Experimentación, con un total de 204 alumnos. Con respecto al personal investigador y experimentador que se puede acreditar por experiencia probada, se ha realizado el envío de 8 expedientes.

El CEEAA se ha reunido 8 veces en sesión plenaria y se han evaluado 72 nuevos procedimientos, 68 de los cuales son de investigación y 4 de docencia. Con respecto a los procedimientos ya aprobados, se ha realizado el envío de 25 solicitudes de prórroga.

En cuanto a la Comisión de Bioética de la UB (CBUB), aparte de su labor habitual de valoración y certificación de los apartados de bioética que hay que incluir en los proyectos de investigación tramitados por la UB, ha participado, el mes de diciembre de 2004, en Granada,

en la III Jornada de las Comisiones de Bioética de las Universidades Públicas del Estado, organizada por el Vicerrectorado de Investigación de esta Universidad y con una numerosa participación de universidades.

Los principales acuerdos a los que se ha llegado son: crear y mantener una web interactiva con el fin de difundir los documentos y los acuerdos de las Jornadas; poner en común las actividades que llevan a cabo las diferentes comisiones de bioética de universidad así como las respectivas normas de funcionamiento y las dificultades con que se encuentran, y divulgar entre las comunidades universitarias su trabajo; elaborar unas pautas comunes de funcionamiento que eviten una excesiva disparidad entre las comisiones; insistir en la labor formativa en bioética entre el personal docente e investigador universitario, y avanzar en la elaboración de códigos de buenas prácticas éticas dentro de las universidades.

Completa el ámbito de "Investigación y ética" la actividad desarrollada por el Observatorio de Bioética y Derecho.

V. ACTIVIDAD INTERNACIONAL

Actividad internacional institucional

En la esfera internacional, la actividad institucional de la UB se centra en diversos ámbitos. En el ámbito europeo, se ha continuado avanzando en el proceso de creación del espacio europeo de educación superior favoreciendo la movilidad de profesores, investigadores y estudiantes de la UB en los futuros niveles de grado, postgrado y doctorado, con el fin de potenciar la interrelación con el entorno universitario europeo y contribuir a las redes europeas e internacionales de universidades.

Los intercambios consolidan a la UB como un referente de calidad a escala europea y, por lo tanto, como un importante centro de atracción de docentes, investigadores y estudiantes extranjeros.

También ha sido prioritaria la articulación de una estrategia coordinada con respecto a las universidades de los países de Centroamérica y de América del Sur, dirigida a consolidar y reforzar las relaciones de colaboración y cooperación que tradicionalmente han existido con la UB. Igualmente, se ha continuado impulsando iniciativas de la UB para extender las relaciones con universidades e instituciones de investigación y enseñanza superior asiáticas, así como para fortalecer las relaciones específicas de cooperación de la UB con instituciones académicas del entorno de los países del Magreb y África subsahariana. Con respecto a las relaciones con los Estados Unidos de América, Canadá y Australia, abanderados en muchos de los ámbitos académicos, la ejecución de los convenios existentes entre la UB y las instituciones académicas de estos países ha propiciado un incremento de las actividades comunes.

En el ámbito específico de programas de investigación promovidos por organismos internacionales, se ha estimulado la participación del profesorado a partir de la experiencia acumulada en programas anteriores, especialmente europeos.

Participación en programas internacionales de intercambio académico y otras modalidades

Programa Sócrates-Europa

La Universidad de Barcelona ha mantenido convenios bilaterales con 432 universidades de la Unión Europea y de países asociados al programa (Bulgaria, Islandia, Liechtenstein, Noruega y Rumania).

Intercambios ERASMUS

Dentro del programa ERASMUS-Sócrates, 814 estudiantes de la UB han cursado parte de los estudios en diferentes universidades europeas. La ayuda económica inicial ha sido de 100 euros al mes, aunque 51 estudiantes han realizado su estancia sin ayuda. Como paso previo a su estancia, 256 de los 814 estudiantes han seguido cursos en la Escuela de Idiomas Modernos de la UB, de manera gratuita o subvencionada, del idioma de la universidad de destino; y 15 estudiantes han obtenido una ayuda suplementaria de la Comisión Europea para seguir un curso intensivo de preparación lingüística en el país de destino.

Por su parte, 1.211 estudiantes ERASMUS europeos han cursado estudios en la UB dentro de este programa.

Hay que destacar que las facultades de Matemáticas y Medicina han incrementado en más del 70% el número de estudiantes de intercambio, tanto con respecto a los enviados como a los recibidos.

En cuanto a la movilidad docente, durante este curso se han producido 48 estancias docentes de 5 a 7 días en una universidad europea.
Por centros, la distribución ha sido la siguiente:

CENTRO	Estudiantes ERASMUS de la UB	Estudiantes extranjeros ERASMUS en la UB	Estancias docentes en universidades europeas
Bellas Artes	70	67	1
Biblioteconomía y Documentación	7	5	--
Biología	54	40	--
Derecho	56	100	7
Económicas y Empresariales	139	224	1
Estudios Empresariales	33	71	--
Farmacia	56	37	--
Filología	105	252	15
Filosofía	10	24	3
Física	16	10	--
Formación del Profesorado	22	22	3
Geografía e Historia	57	118	7
Geología	7	11	2
Enfermería	5	5	--
Matemáticas	12	18	--
Medicina	29	49	--
Odontología	1	1	--
Pedagogía	16	21	--
Psicología	23	29	2
Química	37	36	7
<i>Centros adscritos</i>			
CDES Abat Oliba	15	14	--
CESNID	2	3	--
Enfermería Santa Madrona	2	--	--
Hostelería y Turismo-CETT	25	15	--
INEFC	15	39	--
Total	814	1211	48

En cuanto a la distribución geográfica, entre los estudiantes ERASMUS de la UB se ha producido un cambio en la distribución respecto de cursos anteriores: las universidades europeas de habla alemana (Alemania y Austria) y francesa (Francia y Bélgica); y una disminución de las británicas (por propia y fuerte restricción de acuerdos de intercambio por parte de las universidades del Reino Unido), de Italia y de Suecia (entre el 13 y el 29%). Con respecto a los estudiantes ERASMUS que han llegado a la UB, destaca el crecimiento del número de los estudiantes originarios de universidades polacas, británicas y, como cada año, italianas. Con respecto a la movilidad docente, continúa destacando Italia como país prioritario de destino.

La distribución por países ha sido la siguiente:

	Estudiantes	Estudiantes	Estancias
--	--------------------	--------------------	------------------

	ERASMUS de la UB	extranjeros ERASMUS	docentes en universidades europeas
Alemania	102	230	4
Austria	12	32	--
Bélgica	37	51	1
Bulgaria	--	--	--
Dinamarca	34	15	1
Eslovaquia	--	1	--
Eslovenia	--	6	--
Estonia	2	1	--
Finlandia	15	19	--
Francia	145	176	4
Gran Bretaña	86	64	1
Grecia	12	36	--
Holanda	104	69	--
Hungría	5	6	--
Irlanda	8	8	--
Islandia	2	--	--
Italia	167	356	28
Letonia	--	--	--
Lituania	1	4	--
Noruega	18	7	--
Polonia	10	39	1
Portugal	23	52	5
Chequia	1	3	--
Rumanía	1	19	2
Suecia	29	17	1
Total	814	1.211	48

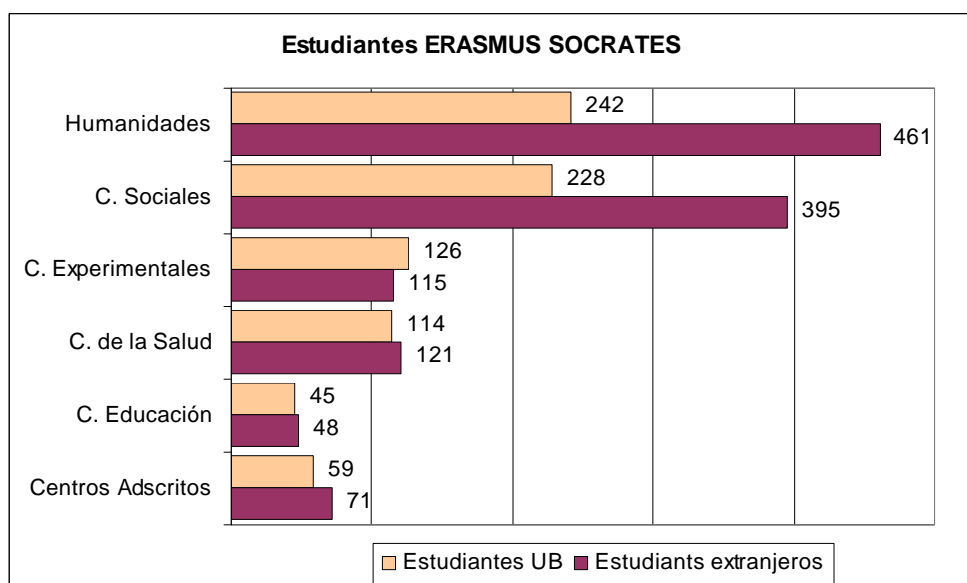

Otras modalidades

Convenios bilaterales y programas específicos con los Estados Unidos

En el marco de los diferentes convenios bilaterales generales o específicos, y de los programas específicos con los Estados Unidos de la Universidad de Barcelona, 31 estudiantes de la UB han podido cursar parte de los estudios en diferentes universidades extranjeras. Por otra parte, 273 estudiantes de universidades extranjeras pudieron cursar estudios en la Universidad de Barcelona.

Solicitudes individuales

Esta modalidad, dirigida únicamente a estudiantes universitarios extranjeros que no hayan obtenido todavía el título universitario de pregrado, ha permitido cursar estudios en la UB a 242 estudiantes extranjeros, lo cual ha significado un incremento del 26,7% respecto del curso anterior.

La distribución por centros de los convenios bilaterales y de los programas específicos con los Estados Unidos y de las solicitudes individuales ha sido la siguiente:

CENTRO	Programas específicos con los Estados Unidos y convenios bilaterales		Solicitudes individuales
	Estudiantes de la UB	Estudiantes extranjeros en la UB	
Bellas Artes	4	6	18
Biblioteconomía y Documentación	--	--	1
Biología	3	2	5
Derecho	3	5	24
Económicas y Empresariales	10	14	51
Estudios Empresariales	--	5	28
Farmacia	2	--	4
Filología	5	175	33
Filosofía	--	--	1
Física	2	--	1
Formación del Profesorado	--	--	14
Geografía e Historia	1	61	17
Geología	--	--	1
Matemáticas	--	1	1
Medicina	--	--	3
Pedagogía	--	--	12
Psicología	1	--	14
Química	--	1	--
<i>Centros adscritos</i>			
CDES Abat Oliba	--	--	13
Hostelería y Turismo-CETT	--	2	--
INEFC	--	1	1
Total	31	273	242

La distribución por países de los convenios bilaterales y de los programas específicos con los Estados Unidos, así como de las solicitudes individuales, ha sido la siguiente:

	Programas específicos con los Estados Unidos y convenios bilaterales		Solicitudes individuales
	Estudiantes de la UB	Estudiantes extranjeros en la UB	
Alemania	--	2	54
Argentina	1	--	11
Australia	4	2	1
Austria	--	2	4
Bulgaria	--	--	1
Brasil	--	--	19
Canadá	2	5	1
Colombia	--	1	13
República Dominicana	--	--	1
Estados Unidos	7	238	21
Finlandia	--	1	2
Francia	--	--	21
Gran Bretaña	1	--	9
Guatemala	--	--	1
Holanda	--	--	2
Hungría	--	--	1
Italia	--	--	8
Lituania	--	--	1
México	2	8	41
Moldavia	--	--	1
Mongolia	--	--	1
Noruega	--	--	3
Perú	2	1	3
Polonia	--	--	8
Rumanía	--	--	2
Federación Rusa	--	--	1
Suiza	11	13	3
Venezuela	--	--	1
Chile	1	--	7
Total	31	273	242

Acción Jean Monnet

En el marco de esta Acción de la Comisión Europea, destinada a facilitar la incorporación de nuevas enseñanzas relacionadas con el estudio de la construcción europea, se han desarrollado tres módulos dentro de la oferta de asignaturas de libre elección y de tercer ciclo: "Legislación europea en materia de comercio electrónico", "Derecho privado europeo comunitario" y "La resolución consensual de los litigios de consumo y el arbitraje en la Unión Europea", los tres impartidos por el Departamento de Derecho Civil.

América Latina

Convocatoria general de becas MAE (Ministerio de Asuntos Exteriores), Becas de la Fundación Carolina (Agencia Española de Cooperación Internacional - Ministerio de Asuntos Exteriores) y Programa de becas ALBAN (Comisión Europea):

	Concesiones	Renovaciones
--	-------------	--------------

	MAE	Fundación Carolina	ALBAN	MAE
Argentina	1	2	1	--
Bolivia	--	--	--	1
Brasil		--	6	--
Colombia	1	4	4	3
Costa Rica	1	--	2	--
Ecuador	1	--	1	--
El Salvador	2	--	--	--
Guatemala	1	--	--	--
Honduras	--	--	1	1
Nicaragua	2	--	--	--
México	1	8	4	--
Paraguay	1	--	--	--
Perú	--	--	--	1
Venezuela	3	--	2	1
Chile		--	3	--
Total	14	14	24	7

Durante el curso 2004-2005 se han desarrollado cuatro proyectos de investigación con las universidades de Panamá, Cuba, Bolivia y Brasil, con una financiación total de 97.540 euros.

Por otra parte, se ha renovado la red ya concedida de piscicultura marina del Departamento de Biología Animal, con la participación de las universidades de Cádiz, Santiago de Compostela, Camagüey (Cuba), San Carlos (Guatemala) y la Universidad Católica del Norte (Chile), así como la red de derecho tributario y política fiscal del Departamento de Economía Política, Hacienda Pública y Derecho Financiero y Tributario, con la participación de las universidades de Santiago de Compostela, Vigo, Sao Paulo (Brasil) y la Universidad Católica de Lima (Perú).

Finalmente, se han llevado a cabo una serie de acciones complementarias, como talleres y seminarios, organizados por algún centro de la UB y una universidad extranjera.

Programa ALFA

Se han llevado a cabo, también, las actividades de intercambio de estudiantes del programa ALFA, en el que participa la Escuela Universitaria de Estudios Empresariales, dentro de la red "Jena Mermoz".

Otros países

Convocatoria general de becas MAE

La distribución de las becas por países de origen ha sido la siguiente: con una beca, Alemania, Bulgaria, Croacia, Eslovaquia, Haití, Líbano, Pakistán, Polonia, República de Sudáfrica, Senegal, Suecia, Rumania y Chipre; con dos becas, Argelia, Bosnia-Herzegovina, Filipinas e Israel.

Se han renovado cuatro becas con Rumania, Rusia, Trinidad y Tobago y Túnez.

Convocatoria de financiación de actividades preparatorias de proyectos internacionales

Esta convocatoria del Vicerrectorado de Relaciones Internacionales tiene como objetivo incentivar las relaciones internacionales con universidades de cualquier país del mundo, mediante la financiación de actividades preparatorias prospectivas de acciones de intercambio. Durante el curso académico 2004-2005 se han concedido 22 ayudas, con 13 países implicados, por un importe total de 17.540 euros.

País	Ayudas
------	--------

Alemania	1
Argentina	3
Brasil	4
Colombia	1
El Salvador	1
Gran Bretaña	1
Italia	2
México	3
Noruega	1
Portugal	1
República Dominicana	1
Venezuela	1
Chile	2
Total	22

Convocatoria del Programa de cooperación interuniversitaria con Marruecos y del Programa de cooperación interuniversitaria con Túnez

Dentro del marco de la convocatoria del Programa de cooperación con Marruecos, se han financiado seis proyectos de investigación, por un total de 43.800 euros; y tres proyectos de investigación por un importe de 21.000 euros en el caso de los proyectos de cooperación con Túnez.

Investigación internacional

(Véase el capítulo IV: "Investigación. La investigación en la UB: grupos, proyectos y recursos. Investigación internacional")

VI. SERVICIOS DE APOYO A LA INVESTIGACIÓN Y A LA DOCENCIA

Centro de Recursos para el Aprendizaje y la Investigación. Servicios de Biblioteca

Durante el curso académico 2004-2005 la Comisión de Bibliotecas, delegada del Consejo de Gobierno, ha trabajado en la elaboración de un marco normativo con el fin de regular los servicios que presta. El primer paso ha sido la aprobación, por parte del Consejo de Gobierno, del Reglamento de los Servicios de Biblioteca en abril de 2005 y, seguidamente, el mes de mayo, la aprobación del nuevo Reglamento del servicio de préstamo con importantes mejoras para los usuarios.

Integración del Apoyo a la Docencia en el CRAI

Se ha puesto en funcionamiento una nueva estructura de apoyo a la docencia en la UB con el objetivo de garantizar el apoyo y el asesoramiento necesario a todo el personal académico en el proceso de preparación, elaboración y utilización de material docente. Esta nueva estructura significa la total integración en el CRAI de las Unidades de Apoyo a la Docencia, con el despliegue de 17 puntos de apoyo a la docencia ubicados en las diferentes bibliotecas y la definición de diferentes niveles de trabajo de acuerdo con la complejidad de la demanda, así como la concreción de estándares para cada uno de estos niveles.

Servicios a los usuarios

Con el inicio del curso 2004-2005 se ha puesto en funcionamiento una nueva versión de los dosieres electrónicos en software libre, que incorpora una serie de mejoras en respuesta a las demandas que se habían recibido a partir de su utilización por parte del profesorado de la UB, como por ejemplo la incorporación de los códigos de acceso a la intranet de la UB, la reorganización y el incremento de opciones con respecto a la gestión de los dosieres y la indexación con pantalla de búsqueda combinada.

También durante este curso se ha inaugurado un nuevo servicio digital "Preguntad al bibliotecario PaB 24x7", servicio de información pensado para resolver cualquier cuestión sobre la biblioteca, el funcionamiento de sus servicios y la investigación bibliográfica y documental, que está atendido por bibliotecarios temáticos especializados. Las consultas se pueden formular desde cualquier ordenador conectado a Internet durante las 24 horas los 7 días de la semana, y el usuario recibe la respuesta en un plazo máximo de 24 horas.

Biblioteca digital

La biblioteca digital se consolida como uno de los activos más importantes para proporcionar a la Universidad apoyo para la investigación y el aprendizaje, con más de 8.000 revistas electrónicas, 260 bases de datos bibliográficas y 7 millones de artículos en la base de datos de sumarios del CBUC. Se han incorporado como nuevas suscripciones la *Enciclopedia y portal del conocimiento Espasa Calpe*, *Old Testament Abstracts*, *PsycCritiques* y *PsycInfo* de Psicología, *Kluwer Arbitration* de Derecho, *UptoDate* de Medicina, *Alloy Finder* de Química, *Brepolis Medieval Bibliographies* de arte, historia y literatura medieval, y la *Cartografía* digital incorporada al fondo bibliográfico de la Biblioteca de Geología. Como suscripciones consorciadas con la CBUB (Consortio de Bibliotecas Universitarias de Cataluña), hay que mencionar *Harrison Online: atlas de imágenes de medicina*; PCI: se han añadido 70 títulos nuevos a esta base de datos de revistas de humanidades a texto completo, el paquete de revistas electrónicas de Blackwell y de Springer y Annual Reviews y revistas del Institute of Physics (años anteriores).

Biblioteca patrimonial

La Biblioteca de Reserva ha identificado un nuevo incunable, con el cual ya son 947 los existentes en el fondo de la Universidad de Barcelona. La obra titulada *Logica magistri Georgii inserto textu Bricoti* contiene unos comentarios de Thomas Bricot y Georges de Bruxelles a la *Lógica* de Aristóteles, impresa en París en 1493 por Félix Baligault.

Con respecto a las colecciones especiales, durante este curso la familia de Oriol Martorell ha financiado la catalogación del archivo personal del músico y ha hecho posible que se empiece a trabajar en la creación de una base de datos que permitirá consultar este importante fondo de musicología.

Paralelamente, también se ha trabajado en la creación de tres bases de datos que permiten ofrecer al público la consulta del fondo documental del archivo personal del Dr. Pere Bosch i Gimpera; la importante colección del etólogo y primatólogo Jordi Sabater Pi, que se compone de libros y revistas sobre temas vinculados con la etología, y la base de datos Pharmakoteka de medicamentos antiguos depositados en la Facultad de Farmacia.

En este curso se ha firmado un convenio de colaboración entre la Universidad de Barcelona y el Ayuntamiento de Cubells para la creación de una base de datos con documentación que incluye pergaminos, libros de estima, censos, libros de arrendamientos y ventas y otros documentos que van desde el siglo XIV hasta el siglo XIX.

Entre las donaciones cabe destacar la biblioteca del Dr. Antoni Caparrós, que se ha terminado de catalogar el pasado mes de julio y que se incorporará al fondo de la Biblioteca del Campus Mundet, y la biblioteca del Dr. Antonio Polo, que se incorporará al fondo de la Biblioteca de Derecho.

Espacios

Se han ampliado y adecuado los edificios de bibliotecas a las nuevas necesidades de los usuarios, con el fin de proporcionar espacio para el estudio individual y colectivo y mejorar las infraestructuras informáticas. Así, se han recuperado 5 nuevas salas de trabajo en grupo para 4-6 personas, y 5 nuevas salas de trabajo individual en la Biblioteca del Campus de Bellvitge; se ha mejorado el parque informático en las aulas de las bibliotecas de Biología, Empresariales y Física y Química, actualizando equipos y software; se ha remodelado el espacio de la sección de Hispánicas de la Biblioteca de Letras para mejorar el acceso al fondo bibliográfico; se han realizado conexiones a la red para ordenadores portátiles en las bibliotecas de Derecho y Farmacia y se ha ampliado el Centro de Autoaprendizaje de Lenguas ubicado en la Biblioteca del Campus Mundet.

Relaciones institucionales

En el marco del Consorcio de Bibliotecas Universitarias de Cataluña (CBUC), este año se ha iniciado la valoración del uso de las revistas electrónicas suscritas por todas las bibliotecas de las universidades catalanas, con la elaboración de una encuesta dirigida a todo el profesorado de las universidades consorciadas.

Otro punto que hay que destacar es la participación en los grupos de trabajo para proveer el nuevo sistema de gestión de bibliotecas. En este sentido, se acuerda la realización de un concurso único para la adquisición de un mismo sistema para las bibliotecas universitarias, las bibliotecas públicas y la Biblioteca Nacional de Cataluña, en el que participan las diferentes instituciones.

Relación de la Universidad con la sociedad: exposiciones y otras actividades

Hay que destacar este año que, con motivo de la festividad de Sant Jordi y coincidiendo con el cuatrocientos aniversario de la edición del *Quijote*, se ha editado en formato electrónico *El Ingenioso Hidalgo Don Quijote de la Mancha*, publicado en Barcelona en el año 1840 por la imprenta de Antonio Bergnes y Compañía.

Por otra parte, desde el mes de junio hasta el 31 de octubre, la Biblioteca de Letras ha depositado fondo bibliográfico en la exposición "El Quijote y Barcelona". Entre las siete obras seleccionadas hay dos traducciones del *Quijote*: la obra *Impresiones sugeridas por el "Quijote"* y la obra *Elogios de Cervantes a Barcelona*, que mereció el premio de la Real Academia de Buenas Letras de Barcelona del año 1926.

Principales datos

Este año se han incorporado al catálogo bibliográfico 87.598 registros de ejemplares, 59.941 de los cuales corresponden a nuevos registros, distribuidos entre 52.030 monografías, 2.408 publicaciones en serie, 458 partes componentes (seriadas) y 45 partes componentes (monografías). Según el tipo de soporte, 497.539 corresponden a obras impresas y 5.402, a material no impreso (vídeo, CD, ficheros informatizados, cartografía).

Dentro del Programa anual de reconversión del catálogo manual al catálogo informatizado, se han incorporado un total de 34.257 registros.

En la gestión del Catálogo de autoridades, se han incorporado un total de 16.251 ítems, 781 de los cuales son descriptores, 211 son indicadores geográficos, 11.355 pertenecen a autores personales, 1.036 a autores corporativos, 1.030 a congresos, y 1.830 a títulos de informes y de colección.

Resumen de datos BUB

Obras ingresadas	
Libros	52.692
Series	2.408
Otros	5.402
Usuarios que visitan la biblioteca	6.253.126
Préstamo	587.107
Servicios de obtención de documentos	
Servidos	22.812
Derivados	9.495
Recibos	6.687

Instalaciones

Superficie (m²)	
Salas	37.871
Almacén	1.370
Plazas de lectura	6.148
Aulas de informática	
Plazas	206
Ordenadores	206
Reprografía	20

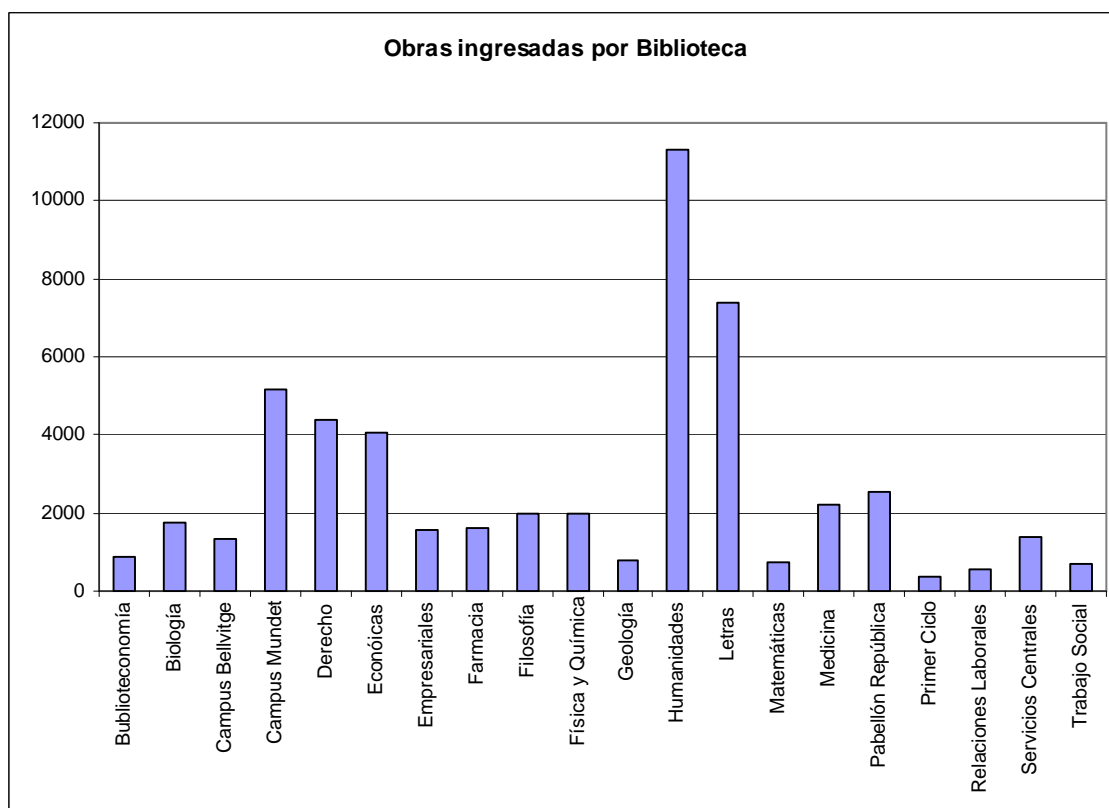

Instituto de Ciencias de la Educación

El Instituto de Ciencias de la Educación ejerce funciones de formación y de perfeccionamiento del profesorado, de investigación y de asesoramiento técnico en los diferentes niveles educativos y ámbitos de formación y tiene las competencias en materia de formación académica del profesorado universitario, como queda reflejado en el artículo 45.3 del Estatuto de la UB.

Durante este curso se ha continuado con las líneas de trabajo de cada ámbito y servicio, y se ha prestado una especial atención a las que conforman el ámbito de formación del profesorado universitario y el de investigación con nuevas ofertas formativas y de apoyo dirigidas al profesorado de la UB. También se ha elaborado un documento-propuesta de contrato programa con el Departamento de Educación que afecta a las actuaciones de las secciones de Formación del Profesorado de Educación Infantil, Primaria, Secundaria y Formación Profesional, de Innovación en Formación, y de Investigación. Por otra parte, ha finalizado el proceso de elaboración del nuevo Reglamento del Instituto, que ha sido aprobado en el Consejo de Gobierno de la UB de 17 de noviembre de 2004. En el ámbito organizativo, se han convocado las elecciones a la dirección, con el resultado de la renovación en el cargo de director del Dr. Miquel Martínez.

Dentro de la actividad del Instituto, un total 19.508 personas han recibido formación durante el curso, hecho que representa un aumento del 22,2% con respecto al curso anterior. Del total de profesorado que ha participado en las actividades de formación de los diferentes ámbitos, 240 lo han hecho en actividades de formación de formadores.

Actividades formativas	Matriculados
Formación permanente del profesorado de educación infantil, primaria, secundaria y formación profesional	14.415
Formación inicial del profesorado de educación secundaria (CAP)	1.323
Formación del profesorado universitario	1.754

Formación del profesorado de adultos y de profesionales de intervención sociocomunitaria	110
Normalización lingüística	357
Postgrados y másters	142
Otros: congresos, jornadas, talleres, etc.	1.407
Total	19.508

Formación permanente del profesorado de educación infantil, primaria, secundaria y formación profesional

Este ámbito coordina la formación permanente del profesorado no universitario (educación infantil, primaria, secundaria y formación profesional), la formación inicial del profesorado de educación secundaria y la normalización lingüística.

En cuanto a la educación infantil, la primaria, la secundaria y la formación profesional, por encargo del Departamento de Educación se han ampliado a 21 las zonas de actuación del ICE (5 más que el año pasado). Se han desarrollado 15 planes de formación de zona de la provincia de Barcelona y 6 planes de la ciudad de Barcelona, así como diversos programas de formación de formadores. Para llevar a cabo estas tareas, el profesorado del ICE responsable de esta formación se organiza en torno a dos ámbitos de trabajo: planes (tareas de planificación operativa de la formación permanente) y programas (tareas de programación de la formación que ofrece el Instituto).

Actualmente, el número de programas es de 19, con un total de 14.415 estudiantes matriculados en un conjunto de 811 actividades en el total de programas.

Con respecto a la formación inicial del profesorado de educación secundaria, se ha seguido trabajando en su adecuación y mejora, a través de los cursos para la obtención del certificado de aptitud pedagógica (CAP). Ante la demanda del alumnado de Música, se ha iniciado el CAP de Música con la participación de profesorado del Departamento de Didáctica de la Música de la Universidad de Barcelona y de profesorado de educación secundaria. Por otra parte, se ha consolidado el curso "Prácticas guiadas de psicopedagogía", dirigido a la formación inicial de los futuros psicopedagogos y que se desarrollaba de forma experimental.

El número de alumnos ha sido de 1.323 (un aumento del 9,8% con respecto al curso pasado), y han participado 102 profesores de teoría y 319 tutores. Por materias, el número de matriculados más elevado ha correspondido a historia (289), seguida de ciencias (155), inglés (147) y castellano (135).

Con respecto a la normalización lingüística, el ICE organiza la formación del profesorado en lengua y cultura catalanas con el fin de garantizar el proceso de normalización lingüística en los diferentes niveles de la enseñanza no universitaria. Se organizan cursos reglados, de perfeccionamiento, grupos de apoyo a la lengua oral, salidas culturales y grupos de trabajo. Se han matriculado 357 alumnos y han colaborado 18 profesores.

Formación del profesorado universitario

Desde los programas y las actividades para la formación y el asesoramiento del profesorado universitario, se han organizado diversas actividades formativas, con un total de 1.703 participantes, hecho que representa un aumento del 42% con respecto al curso pasado.

Actividad	Nº de cursos	Profesorado docente	Horas de formación	Asistentes
Formación para el espacio europeo de educación superior	14	20	140	519
Formación para tutorías	11	24	62	262

Cursos de formación continuada (instrumental)	8	8	109	115
Profesorado	2	36	300	49
Formación para la investigación	4	5	85	65
Actividades en colaboración con diversas facultades o departamentos	9	28	66	272
Actividades acreditadas	12	14	92	472
Totales	60	135	854	1.754

Entre las acciones realizadas destacan:

- *Programa de formación inicial para nuevo profesorado.* Consta de dos cursos de postgrado: "Iniciación a la Docencia Universitaria" y "Especialización en Docencia Universitaria", de 150 horas cada uno de formación semipresencial, dirigidos a 30 nuevos profesores/oras de la Universidad de Barcelona.
- *Programa de formación para la docencia.* Se estructura a partir de tres grandes bloques de cursos, que se han ofrecido en dos ediciones y en modalidades de formación de corta duración: la adaptación al EEES, la actualización de conocimientos instrumentales (edición digital, habilidades lingüísticas y competencia comunicativa, entre otros) y el asesoramiento sobre la implantación EEES del espacio de enseñanza superior (enseñanzas piloto DURSI) —Biblioteconomía, Estadística, Gestión y Administración pública, Maestro de lengua extranjera y Turismo.
- *Programa de formación para la investigación.* Se estructura en dos bloques: actualización de conocimientos instrumentales y seguridad y prevención de riesgos laborales.
- *Formación de tutores.* Se han llevado a cabo 11 cursos de formación para tutores en diferentes facultades con el objetivo de realizar una reflexión sobre el punto en el cual se encuentran los diferentes planes de acción tutorial (PAT) en la UB.
- *Seminario experimental "La formación del profesorado universitario para los cambios docentes que comporta la adaptación al EEES",* que tuvo lugar en Barcelona, con la participación de 35 profesores de las siete universidades que colaboraban en el proyecto; el objetivo del seminario ha sido la formación de formadores y facilitadores de cambios docentes para apoyar al profesorado universitario en los procesos de mejora e innovación de la docencia que se derivan de la incorporación de las universidades a un espacio europeo común.
- *Colaboración interuniversitaria.* Se ha impulsado y firmado un Acuerdo interuniversitario sobre formación inicial del proyecto universitario y se ha acordado, también, una estructura modular común y la colaboración entre las universidades firmantes para organizar el módulo 1 del postgrado en Iniciación a la Docencia Universitaria.

Formación de formadores de personas adultas y de profesionales de intervención sociocomunitaria

Los ámbitos profesionales de los usuarios a quien se ofrece formación desde este ámbito son muy amplios y su actividad implica una gran diversidad de instituciones, tanto de las diferentes administraciones como del mundo asociativo.

Se han llevado a cabo una serie de acciones entre las cuales destacan el Informe de valoración de la III Escuela de Verano de Formación de Personas Adultas y la participación en la IV Escuela de Verano de Formación de Profesorado de Personas Adultas; el curso "Diálogo entre la realidad y el deseo de las familias de niños con trastornos del espectro autista y los profesionales de la educación"; el proyecto "Aprendizaje-servicio" en el contexto de Cataluña; el Seminario de Formación en Aprendizaje-Servicio; la participación en el Comité Directivo y Ejecutivo del II Encuentro para la organización de la red catalana de profesionales graduados y profesorado para la calidad de la enseñanza de educación social y de la formación continuada; y la participación en el diseño de actividades y documentación para la consolidación de la organización de la mencionada red.

Programa de colaboración con UB Virtual

Se ha llevado a cabo una línea común de oferta formativa de calidad dirigida al ámbito de los profesionales de la educación, de la formación y afines a través de cursos de postgrado. En el ámbito de la formación permanente del profesorado de educación infantil, primaria y secundaria, se ha realizado la segunda y tercera edición de CLIP-ICE, con un total de 18 cursos de formación vía Internet en los cuales se han matriculado 450 personas.

Innovación en formación

Las actividades de este ámbito están orientadas a la formación y el desarrollo profesional del formador de formadores. Las acciones que se han desarrollado este curso se concretan en tres líneas: la elaboración del modelo de formación del ICE; la construcción y dinamización del "Espacio del formador y la formadora", entendido como un apoyo institucional a la acción de los formadores y formadoras que colaboran con el ICE; y la formación de formadores, en que se han llevado a cabo tres seminarios para desarrollar las competencias específicas de la labor asesora: "Desarrollo y evaluación de las capacidades humanas", "El asesoramiento como proceso de indagación desde la práctica" y "Perspectiva cinematográfica de la profesión docente". Por otra parte, se ha creado un grupo de investigación multidisciplinario para elaborar un proyecto sobre la identificación de competencias específicas del formador/a para actuar desde la perspectiva de práctico reflexivo.

Investigación

El Programa de investigación ICE, a través del programa REDICE, desarrolla un programa propio de investigación en docencia universitaria. La selección de proyectos presentados en la última convocatoria se llevó a cabo durante el mes de septiembre de 2004, entre un total de 22 proyectos de investigación de diferentes ámbitos y departamentos de la UB. Los equipos han estado trabajando durante este curso y, en algunos casos, han requerido el asesoramiento metodológico del ICE

Desde el Servicio de Asesoramiento a la Investigación (SAR) se han atendido veinte consultas de carácter metodológico, se ha realizado el proceso de asesoramiento de los grupos de investigación del programa REDICE que han solicitado el servicio, y se han realizado algunos servicios complementarios de introducción y análisis de datos cuantitativos y cualitativos, apoyo técnico informático, aplicación de cuestionarios, codificación de registros y categorización de entrevistas. El SAR dispone de un espacio web para realizar las consultas y obtener información documental y de apoyo sobre la investigación.

El boletín electrónico sobre investigación educativa *La Recerca* se ha creado este año con el objetivo de difundir los resultados y las actividades de investigación realizadas por los proyectos y grupos del ICE y por colaboradores externos relacionados con la temática investigadora del ICE, la información sobre congresos, conferencias y otras actividades de interés para los investigadores, y la información que ayude a los investigadores, especialmente a aquéllos que se inician en el campo de la investigación educativa. El boletín recoge información sobre investigaciones educativas, actividades relativas a la investigación y fichas para investigadores con el objetivo de difundir técnicas básicas de investigación.

También se han constituido dos equipos de trabajo para trabajar sobre "El seguimiento del Egresats de Bioquímica" y "Farmacia asistencial y atención primaria".

Con respecto a la investigación, han sido adscritos al ICE dos grupos de investigación: el Grupo de Investigación Consolidado Enseñanza y Aprendizaje Multimedia y el Grupo de Investigación para el Estudio del Repertorio Lingüístico (GRERLI). Se ha participado en un total de nueve proyectos de investigación.

Otras actividades

Se ha llevado a cabo la convocatoria de los Premios de Educación del Instituto de Ciencias de la Educación de la Universidad de Barcelona, en concreto, la 16ª convocatoria del Premio Pau Vila, con la colaboración de la Fundación Congrés de Cultura Catalana, a trabajos originales y/o experiencias realizadas en el ámbito educativo que contribuyan al conocimiento y respeto del medio geográfico y natural; la 2ª convocatoria del Premio Jesús Garanto Alós, conjuntamente con el Departamento de Métodos de Investigación y Diagnóstico en Educación

(MIDE), que reconoce a instituciones y/o personas que se hayan significado por su contribución en ámbitos de la educación especial, y la 2ª convocatoria del Premio Francesc Xavier Gil i Quesada a trabajos inéditos de innovación en educación que se caractericen por su calidad metodológica.

En cuanto a los másters y postgrados, con un total de 142 participantes, se han desarrollado las nuevas ediciones del máster virtual Democracia y Educación en Valores en Iberoamérica, y de los cursos de postgrado Educación Plurilingüe, Iniciación a la Docencia Universitaria, Especialización en Docencia Universitaria, y Política Académica Universitaria. Finalmente, se han preparado 10 propuestas de cursos de máster y postgrado para el año académico 2005-2006.

Publicaciones

- Colección «Educació Universitària». Se ha editado el tercer título *Materiales para la docencia universitaria. Orientaciones para elaborarlos y mejorarlos*, de Artur Parcerisa Aran.
- «Quaderns de Docència Universitària». Esta nueva colección pretende poner al alcance del profesorado universitario documentos y materiales de trabajo referentes a temas de docencia superior que faciliten la formación del profesorado y permitan la difusión y el intercambio de experiencias. Los tres primeros cuadernos editados han sido: *Pla docent: Planificar les assignatures en el marc de l'espai europeu d'educació superior*, de Artur Parcerisa Aran; *L'avaluació dels aprenentatges: construcció d'instruments*, de Antoni Sans; y *L'avaluació alternativa dels aprenentatges*, de Joan Mateo Andrés y Francesc Martínez Olmo.
- Cuadernos de Educación (ICE-UB / Horsori). Se han reeditado 3 volúmenes y se han editado *La observación como instrumento para la mejora de la enseñanza-aprendizaje de lenguas*, de David Lasagabaster y Juan Manuel Sierra; *Actividad física y deporte en sociedades multiculturales. ¿Integración o segregación?*, de Teresa Lleixà y Susanna Soler; y *Análisis de centros educativos*, de B. Ara, J. Bobals, A. González, M. A. Riu y A. Sardans.
- Revista *Enseñanza de las Ciencias Sociales. Revista de Investigación*. Se ha editado el cuarto título, que se puede consultar en la página web del Instituto.
- Revista *Temps d'Educació*. Se ha editado el número 28, el monográfico sobre *Memòria, relatiu bibliogràfic i formació*.
- Otras publicaciones: *Maternitats*. Fotografía y texto a cargo de Bru Rovira (fotógrafo), con prólogo de Maruja Torres; *Fonaments del disseny*, de M. Mallol, J. M. Martí, D. Moya, L. Perlas y F. Renau.

Servicios Científico-Técnicos

El curso 2004-2005 los SCT-UB han incrementado el número de unidades técnicas hasta un total de 28, con la incorporación de los laboratorios de Magnetoquímica y el Laboratorio de Datación por Radiocarbono y Espectrometría de Masas de la Facultad de Química. La mayor parte de los 6.000 m² disponibles se ubica en laboratorios del Campus Diagonal; además, hay unidades de los SCT-UB localizadas en el Campus Casanova, en el Campus Bellvitge y en las facultades de Química, Farmacia y Geología del Campus Diagonal. Los SCT-UB participan, junto con el Parque Científico de Barcelona y el IDIBAPS, en las plataformas mixtas de Proteómica, Transcriptómica y Química Fina.

Durante el año 2004, los SCT-UB atendieron aproximadamente a 1.000 usuarios diferentes, el 43% de los cuales son usuarios titulares adscritos a la Universidad de Barcelona; el 32% son usuarios adscritos a otras instituciones públicas, y el 25% son usuarios que pertenecen a empresas privadas (de los sectores farmacéutico, químico y agroalimentario, principalmente).

La facturación total de los servicios ha sido de 2 M€ por la prestación de servicios analíticos, un 5% superior al conseguido durante el ejercicio anterior.

Del total de facturación, el 40,6% corresponde a servicios solicitados por usuarios de la UB; el 26,6% ha sido fruto de los estudios realizados para usuarios adscritos a otras instituciones públicas, y el 32,8% proviene de los trabajos realizados para empresas privadas.

Este volumen de facturación corresponde a la valoración según los precios públicos; si se aplicara el coste real según la tarifa correspondiente para los usuarios del sector privado, el volumen total de facturación de los SCT-UB para el año 2004 habría superado los 8,1 M€.

En cuanto a los sectores económicos de las empresas externas, hay que destacar el fuerte incremento de las que pertenecen al sector farmacéutico, así como a los sectores de la ingeniería metalúrgica, agroalimentaria y de empresas dedicadas a la investigación científica y técnica. En total, los SCT-UB llevaron a cabo estudios o análisis para aproximadamente 230 empresas diferentes.

Evolución de la facturación total de los SCT-UB. Prestación de servicios a usuarios UB, a otros centros públicos y a empresas privadas

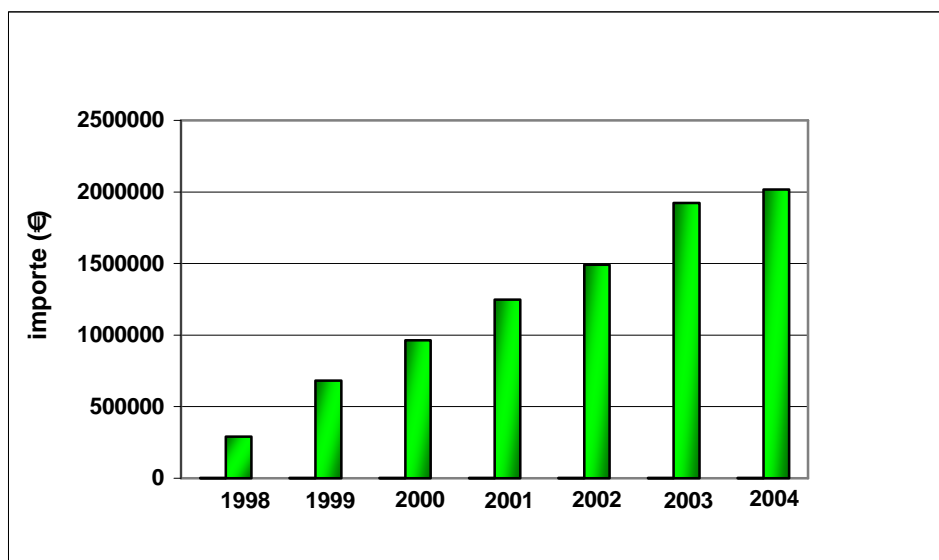

Durante el año 2004, los SCT-UB mantuvieron en activo un total de 22 contratos de prestación de servicios de colaboración con empresas y entidades ajenas a la Universidad, la mayoría de los cuales con carácter plurianual.

En tanto que centro acreditado de la Red IT de Centros de Apoyo a la Innovación Tecnológica del CIDEM, los SCT-UB presentan su Memoria de actividades económicas para el año 2004 en la sede de este organismo. En función de los buenos resultados obtenidos, el proceso de evaluación ha conducido a la concesión de una ayuda para las actividades de promoción y marketing del centro para el año 2005.

Durante el año 2004, se llevaron a cabo en los SCT-UB todas las auditorías internas preceptivas antes de solicitar formalmente la certificación para el sistema de gestión de la calidad del centro según la norma ISO 9001.

De acuerdo con los requerimientos de la certificación ISO 3001:2000 y de la acreditación de la red IT de Innovación Tecnológica del CIDEM, se llevó a cabo la encuesta de satisfacción a un total de 365 usuarios externos (1.698 empresas privadas y 196 usuarios adscritos a instituciones públicas ajenas a la UB). Con una tasa de respuesta del 40%, la valoración media obtenida fue de 8,1% sobre 10.

Los SCT-UB han obtenido la certificación de su sistema de gestión de la calidad de acuerdo con los requisitos de la norma ISO 9001:2000. Esta certificación ha sido otorgada por la entidad Applus para las actividades de apoyo a la investigación pública y privada, así como para la prestación de servicios analíticos, técnicos y de otro tipo. De esta manera, los SCT-UB se han convertido en los primeros servicios de apoyo a la investigación de una universidad catalana que han obtenido esta certificación, y unos de los primeros en conseguir esta distinción a escala de todo el Estado español.

Durante el año 2004, se han concedido equipos al centro, en la convocatoria MCYT 2004, con un valor de inversión de peticiones presentadas; seis han sido concedidas con un valor de inversión de aproximadamente 1 M€. La adquisición y puesta a punto de este equipamiento están previstas para el año 2005.

A estas ayudas hay que añadir la concesión de una ayuda MCYT para las obras de ampliación de la Unidad de Microscopia de los SCT ubicada en la Facultad de Medicina; también se concedieron diversos equipos en la convocatoria de equipamientos e infraestructuras destinados a la investigación (PEIR).

Por otra parte, se han obtenido 9 ayudas del MCYT para la contratación de técnicos de apoyo a infraestructuras científico-tecnológicas. Estos 9 contratos tienen una duración definida de 3 años, disponen de la cofinanciación de la UB y han comportado, durante el año 2004, la incorporación de personal a las siguientes unidades de los SCT-UB: Genómica, RMN, Cromatografía de Gases-Espectrometría Aplicada, Técnicas Nanométricas, Microscopia Confocal y micromanipulación Celular, Síntesis de Péptidos y Citometría. Destacamos este hecho como uno de los más importantes con vistas a garantizar el buen funcionamiento de los SCT-UB como centro cuya función primordial es atender a las necesidades de apoyo a la investigación de más de un millar de usuarios titulares, anualmente, y a los colaboradores adscritos a los grupos de estos investigadores.

Asimismo, los técnicos adscritos a los SCT-UB han participado durante el año 2004 en diferentes congresos, jornadas y *workshops* relacionados directamente con las técnicas que desarrollan.

Por otra parte, algunos de los técnicos han actuado de *referees* para revistas científicas de ámbito internacional, han participado como coautores en más de 20 publicaciones, han copresentado comunicaciones en un total de 15 congresos y han participado como miembros en tribunales de evaluación de másters experimentales y de tesis doctorales, así como en tareas de docencia.

Principales magnitudes de los SCT

Personal	130
Valoración del equipamiento científico	>30 M€
Superficie	6.000 m ²
Empresas externas	230
Usuarios	1.000
Facturación	2 M€

Unidades de Experimentación Animal

Cabe destacar la ampliación de la Unidad de Experimentación Animal de la Facultad de Biología con una zona de estabulario húmedo, que recoge las nuevas instalaciones para peces y anfibios, y la concesión de una ayuda del MEC para financiar parte de la ampliación de la Unidad de Experimentación Animal de Farmacia.

Las áreas de investigación más destacadas en las diferentes unidades han sido las siguientes:

Unidad de Experimentación Animal de Medicina - Casanova

- Líneas básicas de experimentación animal: enfermedades neurodegenerativas, enfermedades infecciosas, enfermedades cardiovasculares, enfermedades digestivas, enfermedades hepáticas, diabetes, trasplante hepático, trasplante de riñón, trasplante cardíaco, neurología, inmunología, nefrología, anestesiología, oncología, neumología, microbiología, otorrinolaringología, nuevos biomateriales, análisis

molecular del transporte intracelular de proteínas, estudio del ciclo celular, estrés oxidativo, enfermedad inflamatoria intestinal, etc.

- Especies animales más utilizadas: rata (convencional y inmunodeprimida), ratón (convencional, modificado genéticamente y inmunodeprimido), cerdo, conejo, conejo porcino, hámster, rana de uñas.
- Prácticas de docencia: asignatura de Farmacología, curso de postgrado en Técnicas de Perfusión y Oxigenación Extracorpórea.

Unidad de Experimentación Animal de Farmacia (Campus de Pedralbes)

- Líneas y proyectos de investigación: bioquímica y biología molecular, biofarmacia, farmacología, genética, inmunología, microbiología y toxicología, diabetes, enfermedades de Parkinson y Alzheimer, obesidad, trasplantes, neurobiología, apoptosis, cáncer, cirugía experimental y ensayo de nuevos biomateriales en medicina humana y veterinaria.
- Especies más utilizadas: ratón (convencional y modificado genéticamente), rata, hámster, cobaya, conejo, pollo y gallina ponedora.
- Prácticas de docencia: asignaturas de la licenciatura de Farmacia.
- Oferta de servicios de apoyo a la investigación: producción de anticuerpos policlonales en conejo y gallina; obtención de muestras biológicas (tejidos, sangre, suero, plasma); tratamientos agudos, subcrónicos y crónicos; gestión de colonias de ratones modificados genéticamente; anestesia, etc.

Unidad de Experimentación Animal de Biología (Campus de Pedralbes)

- Líneas básicas de experimentación animal: fisiología, inmunología, oncología, metabolismo y obesidad, diabetes, neurobiología, genética, radicales libres en biología y medicina, bioquímica del estrés, moléculas de activación leucocitaria, ingeniería celular y terapia génica, regulación de sistemas de transporte, bioquímica y hepatología.
- Especies más utilizadas: rata, ratón (convencional y modificado genéticamente), trucha, pez cebra, rana de uñas y conejo.
- Prácticas de docencia: asignaturas de las licenciaturas de Biología y Bioquímica.
- Se han terminado las nuevas instalaciones para el alojamiento de animales acuáticos situadas en el sótano del nuevo edificio de la Facultad de Biología. La zona de tanques de gran volumen, con una capacidad de 800, 400 y 200 litros.

Unidad de Experimentación Animal de Bellvitge

- Se han organizado cursos de microcirugía vascular y laparoscópica.
- Las especies más utilizadas son: rata, ratón, ratón modificado genéticamente, xenopus, cerdos y pez torpedo.

Unidad de Experimentación Animal de Psicología (Campus Mundet)

- Líneas básicas de experimentación animal: aprendizaje espacial, acondicionamiento, discriminación acústica, psicoimmunología, trastornos de la alimentación, enfermedades neurodegenerativas, cronobiología y estudios de transmisión de señales.
- Especies más utilizadas: rata, ratón (convencional y modificado genéticamente), jerbo y conejo.

Unidad de Experimentación Animal del Hospital Sant Joan de Déu - UB

- Líneas básicas de experimentación animal: neurociencia cognitiva, cirugía fetal, terapéutica pediátrica de la *extracorporeal membrane oxygenation* (ECMO), trasplante de ovario, terapéutica de la fibrosis pulmonar experimental, obtención de fibroblastos y de astrocitos de rata para estudios de envejecimiento y de la enfermedad de Alzheimer.
- Especies más utilizadas: rata, conejo y cerdo.

Protección Radiológica

Esta unidad incluye seis instalaciones radiactivas autorizadas en diferentes centros de la UB. A instancias del Consejo de Seguridad Nuclear, se ha iniciado la elaboración de la documentación necesaria con el fin de obtener el reconocimiento como servicio de protección radiológica autorizado, y se han gestionado las solicitudes de licencias de supervisor/operador de instalaciones radiactivas para el personal docente/investigador que manipula material radiactivo en la UB.

Como es habitual, en cada instalación radiactiva se han gestionado los diferentes materiales residuales con contenido radiactivo y se han llevado a cabo los correspondientes controles de los niveles de radiación y de contaminación. Por otra parte, se han elaborado los informes anuales pertinentes que se presentan ante el Consejo de Seguridad Nuclear.

Centro de Patentes

Durante este periodo, el Centro de Patentes ha colaborado con jueces y peritos con la finalidad de ayudar a la correcta interpretación de las reivindicaciones, tema central de la patentabilidad y de la infracción. El objetivo es contribuir a que el sistema judicial español en materia de patentes esté al nivel de los países europeos con más tradición en este tema, como son Alemania y Gran Bretaña.

De acuerdo con el convenio firmado con el Centro de Información y Desarrollo Empresarial (CIDEM) de la Generalidad de Cataluña, en el marco del programa Cataluña Innovació, por medio del cual el Centro de Patentes forma parte de la Red de Promotores de la Propiedad Industrial-Intelectual, se ha continuado con la promoción del sistema de patentes entre los investigadores de la UB con el fin de estimular la solicitud de patentes para proteger la investigación realizada en la UB.

Por otra parte, desde enero de 2005 el Centro de Patentes dispone de una nueva página web que contiene información sobre las patentes del Grupo UB (cuestiones previas, procedimiento para patentar, etc.), sobre el servicio de información al público y sobre las convocatorias de cursos y jornadas. También contiene la documentación de las ponencias presentadas en el marco de las jornadas "Els dilluns del Centre de Patents", que conforma una recopilación actualizada de los temas más relevantes o polémicos en materia de patentes, como la patentabilidad, la infracción, las invenciones implementadas en ordenador o las invenciones biotecnológicas. Esta página web es, por lo tanto, una fuente de información muy útil para los profesionales del sector. Desde su creación, esta web ha recibido más de 2.400 visitas

Dentro de las actividades del Centro, hay que destacar las Jornadas de Estudio y Actualización en Materia de Patentes ("Els dilluns del Centre de Patents"), reuniones periódicas que agrupan a más de trescientos expertos en patentes al máximo nivel.

En cuanto al servicio de patentes para el Grupo UB, durante este curso académico se han realizado una veintena de búsquedas de patentabilidad y un número elevado de consultas relativas a la propiedad industrial. Se han redactado y tramitado a nombre de la UB tres solicitudes de patentes españolas y ocho solicitudes internacionales de patentes (PCT). También se han redactado cuatro solicitudes de patentes para otros centros públicos de investigación. Por otro lado, el Centro ha colaborado con el Centro de Innovación de la Fundación Bosch i Gimpera en la transferencia de los derechos de patentes. Como resultado, se han firmado seis acuerdos de cesión o licencia de derechos de patentes de la UB a empresas como Seiko, Epson, Advancell y Pharma Mar, y a empresas *spin off* como Biocontrol Technologies y Genmedica.

Con respecto al servicio público que ofrece la Biblioteca de Patentes CIDEM/UB.FBG, después de efectuar el correspondiente asesoramiento, se han realizado 41 búsquedas de patentabilidad o de riesgo de infracción de patentes para empresas. Igualmente, se han atendido gratuitamente 2.500 cuestiones técnico-legales planteadas por el público (particulares,

empresas, mundo académico) y ha continuado la colaboración con los medios de comunicación para la difusión de la propiedad industrial y los derechos de autor, participando en prensa, tanto especializada como general, y en radio.

Actividad docente

Durante el curso 2004-2005, ha tenido lugar la decimotercera edición en Madrid del curso sobre Patentes y Modelos de Utilidad: Documentación, Patentabilidad, Redacción, Transferencia y Acciones Judiciales, organizada en colaboración con la Oficina Española de Patentes y Marcas (OEPM).

Destaca, igualmente, la organización de la segunda edición del curso práctico para preparar el European Qualifying Examination (EQE) de la Oficina Europea de Patentes, con la asistencia de 28 alumnos.

Por otra parte, por primera vez en España, se ha organizado el curso U.S. Patent Law and Practice: An In-depth Course for the European Practitioner, en colaboración con Finnegan, Henderson, Farabow, Garret & Dunner, una agencia de patentes norteamericana de reconocido prestigio, con la asistencia de casi 100 alumnos.

En la Universidad de Barcelona se ha participado en asignaturas de documentación de los estudios de Química y de Ingeniería Química. También se ha participado en un curso de doctorado en Biomedicina y Biotecnología de la Facultad de Biología y en un curso en la Facultad de Farmacia. Finalmente, se ha participado en un curso sobre Información Química, Patentes y Biotecnología, en el máster en Gestión Empresarial para la Industria Farmacéutica y Afines, en el máster técnico en Compliance para la Industria Farmacéutica y Afines y en el curso de postgrado en Patentes y Registros en la Industria Farmacéutica, organizados por Les Heures.

Se ha participado y colaborado en enseñanzas y cursos impartidos en otras universidades e instituciones diversas.

Se ha ofrecido una conferencia sobre patentes farmacéuticas en la Jornada Novedades Legislativas en la Industria Farmacéutica, organizada por el Grupo Recoletos, y una conferencia sobre patentes en biotecnología en el marco de las Jornadas Biospain.

Se han impartido cursos de documentación y patentes para empleados de las empresas Ferrer Internacional, Esteve Química y Laboratorios Salvat y, como representantes de Chemical Abstracts Service y STN International, se han impartido cursos sobre SciFinder en las empresas Kern Pharma, Laboratorios Belmac, Farmaprojects, Farma Lepori, Crystal Pharma, Laboratorios Normon, Colorantes Cerámicos de Tortosa, Merquinsa, Medichem y Almirall Prodesfarma; y en las universidades de Málaga, Jaime I de Castellón, Santiago de Compostela, San Pablo-CEU y de Barcelona, y en el Instituto Catalán de Investigación Química (ICIQ) de Tarragona. Por otra parte, se ha organizado una reunión de usuarios de STN y también se han ofrecido diversas ediciones de los seminarios de documentación para profesionales.

Se ha colaborado en diversas actividades organizadas por el CIDEM de la Generalidad de Cataluña, como la Semana de la Innovación, donde se ha participado en una mesa redonda. También se han mantenido reuniones con la Red de Trampolines Tecnológicos y la Red de Promotores de la Propiedad Intelectual-Industrial.

Finalmente, se ha acogido a los miembros del Examination Board de la Oficina Europea de Patentes, y al profesor norteamericano Craig Allen Nard, director del Center for Law, Technology and the Arts de la Case Western Reserve University.

Seguridad, salud y medio ambiente

Prevención de riesgos laborales

En materia de planes de emergencia, durante el año 2004 se han terminado los planes de los edificios de Ponent y Migdia II y se elaboraron íntegramente los del Pabellón Rosa y el Aulario Florensa; se ha avanzado en la elaboración del plan de la Facultad de Medicina (Casanova) y también se programaron una serie de actuaciones necesarias para poder finalizar los planes de emergencia del edificio Principal de Bellvitge (salidas de emergencia), y el de Bellas Artes (sistema de detección de incendios y alarma). Finalmente, se han llevado a cabo los simulacros correspondientes en los edificios de la Facultad de Psicología, el Aulario Migdia II y de la Escuela Universitaria de Estudios Empresariales, y se han elaborado los informes correspondientes.

En materia de evaluaciones de riesgos, se han llevado a cabo las evaluaciones iniciales de los puestos de trabajo del personal del Edificio Histórico, el Edificio Ponent, el Edificio del Teatro, del de Relaciones Laborales y de algunas dependencias de la UB en el Parque Científico.

Respecto de otras actividades preventivas, se han realizado visitas de seguridad para informar sobre las condiciones de seguridad o los requisitos necesarios sobre temas diversos (radiaciones electromagnéticas, adecuación de accesos, contaminantes químicos y biológicos, ventilación, confort térmico, confort acústico, seguridad en accesos a azoteas de edificios, procedimientos de trabajo seguros, gestión de residuos peligrosos, etc.).

Cabe mencionar específicamente el proyecto de sustitución del 100% de quemadores Bunsen de la UB, proyecto que ha implicado la sustitución de más de 100 quemadores con el fin de adaptarlos a la normativa vigente.

En cuanto a los accidentes, se han recibido 40 notificaciones de accidente y 63 comunicados de riesgo, visitas de seguridad y de condiciones de trabajo, mayoritariamente de estudiantes. Se ha elaborado un informe sobre siniestralidad laboral (accidentes laborales con baja del personal de la UB), y se han calculado los índices de incidencia y de frecuencia.

En materia de salud, la actividad desarrollada por el servicio médico ha consistido en:

	Personal UB	Estudiantes 3º ciclo / becarios	Estudiantes 1º y 2º ciclo	Empresas externas	Total
Revisiones médicas	770	172	3	3	948 (1)
Consultas e informes	1.571	258	233	124	2.186
Accidentes	59	26	112	32	229
Urgencias y segundas	63	16	42	23	144
Enfermedad profesional	2	-	-	-	2
Extracciones, inyectables y tensión arterial	497	25	85	25	632(2)
Vacunas	391	12	21	6	430
Total	3.353	509	456	213	4.571

(1) No se han contabilizado las revisiones efectuadas en el Centro de Medicina Preventiva (CMP).

(2) No se han contabilizado las extracciones realizadas en las revisiones médicas.

Las revisiones médicas se han llevado a cabo preferentemente en el Servicio Médico del Centro de Pedralbes (88%) y del Centro de Mundet (12%).

En cuanto a las revisiones efectuadas, hay que diferenciar los reconocimientos médicos ordinarios, realizados a petición del mismo personal (50,2%), de los específicos o de vigilancia de la salud, relacionados con el trabajo que desarrolla el personal (49,8%).

Con respecto a las prestaciones sanitarias complementarias que el Servicio Médico deriva a otros centros, se han llevado a cabo 388 revisiones ginecológicas, 97 revisiones urológicas y 509 revisiones oftalmológicas (95 de las cuales incluidas en el protocolo médico de PVD y 414 ordinarias).

También se han llevado a cabo 25 cursos de formación en materia de prevención de riesgos laborales (seguridad, higiene, primeros auxilios, ergonomía) tanto para el personal de la UB como para estudiantes.

Medio ambiente

Se ha colaborado en la progresiva elaboración e implantación de planes de recogida selectiva de residuos en los centros de la UB, y se han consolidado los procedimientos de gestión de residuos para fracciones como los equipos informáticos, los tóners, los fluorescentes, los aceites minerales o los residuos fotográficos.

Asimismo, se han continuado editando las fichas de ecoconsejos, que cada mes proporcionan información de interés para toda la comunidad universitaria. Como novedad más destacable, se ha incorporado el apartado "UBici", que proporciona información para los usuarios de bicicleta y un plano de Barcelona que permite conocer la ubicación de los edificios de la UB en relación con los carriles-bici de la ciudad. Además, se ha consolidado la inserción de mensajes ambientales en la carpeta y el dossier de matrícula del estudiante, que irán renovando sus contenidos en próximos cursos.

También se ha participado en la publicación y la difusión de la diagnosis sobre la docencia y la investigación ambientales en la UB, que, con el título *En camí vers la sostenibilitat. Perfil ambiental de la Universitat de Barcelona*, pone al alcance de la comunidad universitaria y del conjunto de la sociedad los hitos alcanzados en estos dos ámbitos, y sirve además como base para la posible discusión y definición de las futuras líneas de mejora ambiental en la Universidad.

En el ámbito de la movilidad, se ha coordinado una actuación de mejora y ampliación de los aparcamientos de bicicleta existentes en los edificios de la UB, que ha comportado la sustitución de más de un centenar de plazas poco seguras y el incremento de 160 plazas de aparcamiento (un 44% más de las existentes antes de la actuación).

En el marco del voluntariado ambiental, desde el OSSMA se ha coordinado la participación, con dos voluntarias de la enseñanza de Ciencias Ambientales, en el Campo de Trabajo del Parque Nacional de la Caldera de Taburiente (septiembre de 2004), en el que han tomado parte 25 voluntarios ambientales de nueve universidades españolas.

Otras acciones desarrolladas han sido la resolución de consultas sobre gestión de residuos banales y específicos en diversos centros, o la introducción de criterios ambientales en la renovación de pliegos de cláusulas de concesiones y subcontratos, como el del servicio de transporte interno del Campus Mundet, que ahora incorpora el biodiesel como combustible.

Audiovisuales

Se han desarrollado diversas actividades en los ámbitos de apoyo a la investigación, a la docencia y a actos institucionales, como por ejemplo la producción de documentos videográficos y multimedia, incluyendo noticias televisivas, y la asistencia técnica a diversas actividades organizadas en la UB.

VII. UNIVERSIDAD Y EMPRESA

Marketing y financiación externa

En el año 2004 la relación entre la Universidad de Barcelona y el mundo empresarial ha dado como resultado la firma de 80 convenios y 21 contratos de servicios de marketing, lo cual representa que el 89% de los ingresos generados se ha derivado de convenios de patrocinio —tanto en aportación económica como en especie—; el resto proviene de los diversos servicios de marketing que la UB ofrece a empresas y entidades.

El número de empresas colaboradoras es actualmente de 113, lo cual representa un incremento del 45% con respecto al ejercicio 2003. La mayoría de estas empresas se han sumado al proyecto Som UB, iniciado en el año 2000 y que está destinado a situar a la UB y a su Grupo en cabeza de los campos del conocimiento y la investigación.

Empresa	Proyectos patrocinados
PROTECTORES	
Caja de Cataluña	Som UB Equipamiento de aulas de informática Fundación Solidaritat UB Programas de difusión de la UB Edición del carnet Som UB
Santander Central Hispano	Som UB Antics UB Fundación UB Virtual: formación a distancia Proyectos para el desarrollo de la actividad docente e investigadora de la UB Edición del carnet Som UB
MECENAS	
<i>La Vanguardia</i>	Difusión de proyectos Som UB, capítulo conocimiento Antics UB Feina UB-foro
PATROCINADORES DE HONOR	
Caja de Ahorros y Pensiones de Barcelona	Proyecto de mejora de la calidad dirigido al alumnado Servicios para la gestión económica de la UB Oficina de Congresos Centro de Estudios Internacionales Restauración de aulas de la Fundación Bosch i Gimpera
Oportuna	Base de datos Som UB (CRM)
PATROCINADORES	
Ayuntamiento de Barcelona	Els Juliols de la UB
Banco Zaragozano-Grupo Barclays	Promoción deportiva universitaria. Baloncesto femenino
Diputación de Barcelona. Red de Municipios	Promoción deportiva universitaria. Baloncesto femenino
<i>El Mundo Deportivo</i>	Promoción deportiva universitaria. Baloncesto femenino Difusión de la colaboración Universidad-Empresa
Emagister	Difusión de master y postgrados de la UB
FCC	Restauración del patrimonio de la UB
Fútbol Club Barcelona	Promoción deportiva universitaria. Baloncesto femenino
Generalidad de Cataluña. Secretaría General del Deporte	Promoción deportiva universitaria. Baloncesto femenino
Grupo Freixenet	Cátedra Sent Soví

	Centro de Estudios Australianos
Grup Soteras	Encuentro Universidad-Empresa Actos institucionales Els Juliols de la UB
Grupo Zeta. <i>El Periódico de Catalunya</i>	Els Juliols de la UB Actividades culturales Encuentro Universidad-Empresa
Iberia	Els Juliols de la UB
Indoor Media	Producción y distribución de 606.000 postales de actividades y servicios UB Distribución de material promocional UB en los circuitos Indoor Media Difusión de las actividades y los servicios UB Campañas en opis ubicados en la UB
Layetana	Punto UB
<i>Metro News</i>	Punto UB Difusión de la colaboración Universidad-Empresa
Primero Segunda Publicidad	Revista <i>La Universitat</i>
RBA Editores	Cátedra Sent Soví
Soportes Mediterráneo	Difusión de proyectos Som UB
Toshiba	Proyecto Puertas Abiertas
AMIGOS	
Amigos del Liceo	Actividades culturales de la UB Encuentro Universidad-Empresa
Bayer	Sección deportiva de la Facultad de Química
Casademont	Promoción deportiva universitaria. Baloncesto femenino
Caja Madrid	I Simposium Internacional Juan Marsé
Grupo SABA	Promoción deportiva universitaria. Baloncesto femenino
Emascaró Consulting	<i>Boletín Som UB</i>
Imige	Ayudas para el estudiante: carpeta de matriculación
Novartis Farmacèutica	Els Juliols de la UB
Fundación Salvat Inquifarma	Coral de la Facultad de Farmacia
Radio Barcelona	Programas de formación conjunta. Radio de los Estudiantes
Renta Corporación	Programa Fem Via
Media Planning Group	Estudios de Planificación
PAU Education	Jornada de Puertas Abiertas

Con referencia al Plan de ventajas de la UB, hay que remarcar que se dispone de ofertas y/o promociones de 48 empresas, que han dado como resultado 88 ventajas diferentes, dirigidas a todos los colectivos de Som UB.

Por otra parte, la Universidad de Barcelona ofrece, tanto a empresas como a instituciones, canales para llevar a cabo sus acciones de marketing, cuyos ingresos se destinan a la financiación de proyectos Som UB. Destacan los contratos de licencia de uso de marca, los permisos de ocupación temporal, las promociones especiales y/o las pruebas de tipo cata y el servicio de distribución de carteles en los centros de la UB, así como otras actuaciones como la posibilidad de insertar información y/o promoción en la carpeta de matriculación y de contratar espacios publicitarios en la revista *La Universitat*.

Asimismo, el Programa de sinergias posibilita llevar a cabo intercambios en especie entre la UB y las organizaciones con el beneficio principal de utilización mutua de los recursos entre empresas que tengan intereses complementarios y comunes.

RESULTADOS DE 2004

80 convenios y 21 servicios de marketing

Aportaciones por valor de 3.258.977 euros

Incremento de un 45% de empresas que se han sumado a Som UB

113 empresas colaboradoras

89% de los ingresos derivados de convenios de patrocinio

Un plan con 88 ventajas: 24 internas y 64 externas

Centro de Innovación, Fundación Bosch i Gimpera

Las actividades desarrolladas por el Centro de Innovación se engloban dentro del Área Centro de Empresas, el Área de Transferencia de Tecnología y otras actividades de fomento de la relación entre empresa y Universidad.

Área Centro de Empresas

Programa "Quasi-empresas" de la FBG

Ha continuado la tercera fase del Programa "Quasi-empresas", financiada por el programa PROFIT (acción especial para el Programa nacional de biomedicina) del Ministerio de Educación y Ciencia. Las cuatro *quasi-empresas* que han funcionado durante el año 2004 son:

"Quasi-empresas"	Ámbito de actividad
Tecnoquiral	Química fina y síntesis asimétrica
UIBF	Unidad de Investigación Biofarmacéutica y Farmacocinética
SDM	Servicio de Desarrollo del Medicamento
Chemtech	Química combinatoria y separaciones quirales

Seguimiento de proyectos que han obtenido Capital Concepto

A principio de curso había 10 proyectos en marcha, 9 de los cuales han finalizado durante este periodo y de los cuales se ha presentado la correspondiente justificación al CIDEM; queda, pues, un proyecto en marcha. Los servicios ofrecidos a los emprendedores han sido el asesoramiento en la elaboración del plan de empresa y los estudios de mercado; la facilitación de contactos; el asesoramiento y la protección de los derechos de propiedad industrial y registro de patentes, en colaboración, con el Centro de Patentes de la UB; el asesoramiento en la búsqueda de financiación; el apoyo para configurar equipos directivos que complementen las capacidades de los emprendedores; la formación para los emprendedores, y el asesoramiento en estrategia empresarial. Igualmente, se han ampliado los asesores externos especializados.

El Trampolín Tecnológico FBG-UB ha asesorado a 21 proyectos empresariales, 13 de los cuales tienen una vinculación con la UB, 10 están activos actualmente y 7 son candidatos a recibir Capital Concepto a medio plazo.

Hay que destacar que la mayor parte de los proyectos están en una fase embrionaria y necesitan un periodo de incubación más largo antes de poder presentar una solicitud de Capital Concepto al CIDEM.

Durante el curso 2003-2004 se han constituido 4 nuevas empresas, 2 a partir de proyectos que habían recibido una ayuda de Capital Concepto y otra surgida de un grupo de investigación consolidado de la UB que, a la vez, forma parte de la Red IT del CIDEM.

- BIOCONTROL TECHNOLOGIES. Descubrimiento y desarrollo de nuevos agentes de control biológico de plagas para el sector agrícola y horticultor.
- NTEC 106. Desarrollo de equipos electrónicos que incorporen sensores de gas, electrónica y comunicaciones.
- SASL-SOSTENIBILITAT ARQUITECTÒNICA. Elaboración y asesoramiento de proyectos arquitectónicos en relación con su sostenibilidad, junto con la integración arquitectónica de energías renovables.

También el Área Centro de Empresas, como trampolín tecnológico FBG-UB, ha realizado un seguimiento de la implantación y el mantenimiento del sistema de calidad implantado durante el curso anterior.

Como miembro de la Red Proton Europe ha organizado la Training School-Managing the University-Industry Interface (13, 14 y 15 de marzo de 2005, Barcelona). La Red Proton Europe pretende constituirse como plataforma representativa a escala europea para la transferencia de tecnología académica, agrupando oficinas de transferencia de tecnología de las universidades y los centros públicos de investigación de todas las regiones de la UE y de los estados asociados. El Área Centro de Empresas está en el grupo de trabajo sobre empresas derivadas (*spin off*) y empresas ubicadas en los campus universitarios.

Durante el año 2004 se han organizado diversos seminarios para emprendedores ofrecidos por el trampolín tecnológico FBG-UB.

Por otra parte, el Área Centro de Empresas ha sido entidad promotora de la 4ª edición del Día del Emprendedor, que tuvo lugar el 10 de marzo de 2005. En esta edición se entregaron los Premios Barcelona de Oficio Emprendedora (7ª edición) en los cuales fueron galardonadas empresas *spin off* de la Universidad de Barcelona:

- Premio al Mejor Plan de Empresa: Biocontrol Technologies.
- Premio a la Cooperación Empresarial: NEUROCURE (asociación de tres empresas: Advancell, Oryzon Genomics y Crystax Pharmaceuticals).
- Premio a la Empresa Innovadora (finalista): Oryzon Genomics.

Desde el Área Centro de Empresas se propuso un modelo de participación de la UB en las *spin off* generadas por el personal vinculado a la Universidad. El año 2003 se constituyó la sociedad Cultura Innovadora y Científica-Universidad de Barcelona (CIC-UB) con el objetivo de mantener las participaciones accionariales de la Universidad de Barcelona en las empresas surgidas de su seno. Durante el año 2004, CIC-UB ha hecho efectiva su entrada en el capital de las siguientes *spin off* de la UB: Enantia, Thera, Genmedica y Biocontrol Technologies. Actualmente la UB participa en el capital de seis *spin off*. Durante el año 2004 se ha avanzado en la elaboración de un modelo de contrato para la entrada de CIC-UB en el capital de las nuevas empresas *spin-off* y para la correspondiente transferencia de tecnología de la UB a las *spin off*.

El Área Centro de Empresas de la Fundación Bosch i Gimpera se encarga de gestionar las participaciones de la UB en el capital de las *spin off*.

Bioincubadora Cidem-PCB

El Área Centro de Empresas realiza el seguimiento de las empresas ubicadas en la Bioincubadora CIDEM-PCB con el objetivo de facilitar un espacio de calidad para el nacimiento de nuevas empresas del sector de la biotecnología.

El trampolín tecnológico FBG-UB participa desde el 2004 como bioincubadora CIDEM-PCB en el proyecto europeo NATIBS (*New approaches and tools for incubated biotech SMEs*), que se desarrolla dentro del VI Programa Marco de la Unión Europea.

Finalmente, se ha coordinado un Proyecto de acción del Ministerio de Educación y Ciencia con cuatro universidades catalanas —Universidad Autónoma de Barcelona, Universidad de Gerona, Universidad Politécnica de Cataluña y Universidad de Barcelona—, con el objetivo de impulsar la transferencia tecnológica de la propiedad industrial e intelectual, licenciar y transferir tecnologías de valor añadido para el sector empresarial, fomentar la creación de redes, plataformas, acuerdos, convenios y otros mecanismos de colaboración e interacción permanente, así como el capital social de las entidades.

Área de Transferencia de Tecnología

Se han llevado a cabo diversas jornadas para dar a conocer los avances científico-tecnológicos de la Universidad de Barcelona y para estimular la colaboración entre la Universidad y la empresa en los campos de I+D+i.

Por otra parte, se ha presentado la oferta científica, tecnológica y formativa de los grupos de investigación de la UB en diversas ferias, como el Salón del Automóvil y Tecnoalimentaria:

Formación empresa

Desde la Fundación Bosch i Gimpera, a los ya consolidados programas de seminarios de dirección y empresa (PSDE) y al Programa de seminarios de formación farmacéutica (PSFF), en el año 2004 se ha añadido el Programa de seminarios de formación de prevención de riesgos laborales.

Con respecto a la actividad de consultoría, se vincula al ámbito de la formación y de los recursos humanos y tiene como objetivo la detección de necesidades formativas en la empresa. La formación a medida tiene dos ámbitos claramente definidos: la formación de corta duración y la de larga duración.

Con respecto a la formación a medida de corta duración, se han diseñado y gestionado diversos cursos *in company*, entre otros, sobre formación comercial y atención al cliente, *coaching* directivo, negociación, comunicación corporativa, gestión de la innovación, y también sobre formación técnica más especializada vinculada a sectores prioritarios para la Universidad como son la alimentación, la sanidad y la industria farmacéutica. Dentro de este tipo de formación, hay que destacar la participación en los programas de formación ocupacional, concretamente de reciclaje profesional, del Departamento de Trabajo de la Generalidad. Les Heures ha obtenido la certificación ISO-9001, que garantiza la calidad de los cursos realizados. La formación a medida de larga duración se ha vinculado a convenios de colaboración con diversas instituciones para diseñar e impartir programas de nivel universitario sobre dirección de empresa, finanzas, marketing, gestión del cambio, prevención de riesgos laborales, etc. Se ha participado también en proyectos de carácter internacional, como los programas Leonardo y Interreg A.

En el ámbito de UB Virtual, las acciones que se han llevado a cabo en el último periodo dentro del área de formación en empresas se amplían en cuanto a temática y contenido. Los servicios ofrecidos se especializan cada vez más y se estructuran en las líneas siguientes: convenios para distribuir la oferta formativa del catálogo de UB Virtual a colectivos específicos; desarrollo de comunidades virtuales y herramientas de administración de la formación en línea específicas; acreditación de cursos; asesoramiento en la implantación de redes de conocimiento y nuevos sistemas en red, y soluciones a medida como por ejemplo producción de materiales, de planes de acogida y de programas de larga duración (postgrados y másters) con acreditación UB.

Entre los proyectos que cabe destacar para este periodo, desarrollados para instituciones, se encuentran los siguientes: la puesta en funcionamiento del Aula Virtual de la Escuela de Administración Pública de Cataluña (EAPC); la producción de un programa de información para empresarios sobre los diferentes colectivos de inmigrantes y su integración social, para la Dirección General de Trabajo de la Generalidad de Cataluña; el desarrollo de un programa de I+D+i para el Departamento de Universidades, Investigación y Sociedad de la Información (DURSI) de la Generalidad de Cataluña; la realización de un curso a medida de habilidades interrelacionales para el Institut Català del Sòl (INCASOL), y la impartición de cursos de salud para Comisiones Obreras.

Continúa la colaboración con instituciones como la Diputación de Barcelona, el Ayuntamiento de Barcelona —con el curso de valores y deportes— y con la Organización de Estados Iberoamericanos (OEI). Se ha llevado a cabo con éxito el programa de formación de voluntarios para los Juegos Mediterráneos Almería 2005.

En el apartado de empresas, los clientes proceden de sectores muy diferentes. Se han elaborado programas como, por ejemplo, la acreditación de cursos de habilidades directivas del Área de Recursos Humanos de Novartis Farmacèutica, SA; la virtualización del código ético de American Nike, SA, dirigido a sus empleados; la firma de un convenio para ofrecer cursos de

catálogo para los empleados de FMC Foret, y la realización de cursos de catálogo para la Sociedad General de Aguas de Barcelona, SA (AGBAR), entre otros. Continúan las relaciones con clientes históricos como el Banc Sabadell, la Federación de Sordos de Cataluña, el Grupo Esteve, Bankinter, la Corporación Sanitaria Parc Taulí, y Planeta de Agostini Profesional y Formación, SL, etc., con el objetivo de ampliar la oferta ya existente y de poner en marcha nuevos proyectos.

Dentro del marco europeo, este año ha finalizado la participación en el proyecto Formesport (programa Leonardo) de desarrollo de una oferta formativa para deportistas de élite. También ha finalizado la colaboración en el proyecto Interreg Téthys (programa Interreg III-B Méditerranée Occidentale) para la elaboración de un espacio común europeo para la docencia, y en el proyecto Ret Transfer: Innovation (programa Interreg III-A) para la creación de una plataforma perenne para el desarrollo de transferencia de tecnología transfronteriza.

Dentro del marco latinoamericano destaca el programa de la Agencia Española de Cooperación Internacional (AECI), con la participación en la formación de 945 catedráticos; en concreto se trata del diseño y el desarrollo de un programa de formación semipresencial para catedráticos de los institutos normales superiores de Bolivia (INS) para el periodo 2004-2006. Implica la producción de seis módulos formativos, la formación de formadores/tutores y la creación de un campus y una comunidad virtuales. Con el Organismo Andino de Salud se está desarrollando un programa de formación y capacitación en gestión hospitalaria y de servicios de salud a nivel de la subregión andina mediante un programa de formación en línea. Finalmente, con el AECI y la Universidad de El Salvador se lleva a cabo un proyecto donde se desarrolla el diseño y la impartición del Programa de maestría y diplomado en gestión hospitalaria.

Servicios Científico-Técnicos, área de transferencia de tecnología

(Véase el capítulo VI: "Servicios de apoyo a la investigación y a la docencia. Servicios Científico-Técnicos")

Programa "Feina UB"

Desde el programa "Feina UB", la Universidad mantiene una importante relación con las empresas y lleva a cabo diferentes acciones. Destacan la Bolsa de Trabajo, servicio que se encarga de cruzar currículums de estudiantes con ofertas de trabajo de empresas, y las ferias de trabajo en los centros, donde intervienen empresas y estudiantes con la finalidad de que las organizaciones presenten las actividades relacionadas con el mundo empresarial e institucional, y para que los estudiantes tengan acceso a conocer más de cerca su funcionamiento. La primera feria global que se ha realizado en la UB ha contado con 46 empresas de diferentes sectores económicos y la asistencia de unos 4.000 estudiantes.

(Para completar el ámbito «Universidad y empresa», véase el capítulo IV: "Investigación. Fundaciones, institutos y centros de investigación. Fundación Parque Científico de Barcelona")

VIII. UNIVERSIDAD Y SOCIEDAD

Actividades institucionales

Honoris causa

A propuesta de la Facultad de Matemáticas, el 10 de noviembre de 2004 tuvo lugar el acto de investidura como doctor *honoris causa* de Jean-Pierre Serre, uno de los expertos más representativos de la matemática actual, dedicado mayoritariamente al estudio de la teoría de números y primer Premio Nobel de Matemáticas en el año 2003.

Claustro de Doctores

Como cada curso, tuvo lugar la Asamblea General de Socios, que actualmente está constituida por 819 miembros.

Siguendo las actividades anuales del Claustro, se convocó la octava edición del Premio Claustro de Doctores para tesis doctorales, que recayó en la Dra. Ana Moreno Caballud, del Departamento de Estratigrafía, Paleontología y Geociencias Marinas, por su trabajo *Registro del aporte de polvo de origen sahariano y de la productividad oceánica en la Cuenca del Norte de Canarias y en el Mar de Alborán*. También se entregó un accésit a la tesis finalista del Dr. Iñaki Ruiz Trillo, del Departamento de Genética, por su trabajo *Acel i nemertodermàtides: ¿bilaterals bassals o platihelminths? Aproximació multigènica a l'origen dels metazous bilaterals*.

Este acto coincidió con la conferencia del Dr. Jaume Piulats, eminente especialista en oncología y director del Laboratorio de Bioinvestigación de Merck Farma y Química, SA, que apadrinó la promoción de doctores del año 2003, a los cuales se entregó el título durante el acto.

Premios y distinciones

- La Casualty Actuarial Society premió un trabajo elaborado por Montserrat Guillén, catedrática del Departamento de Econometría, Estadística y Economía Española, en colaboración con Natacha Brouhns y Miquel Denuet (Universidad Católica de Leuven) y Jean Pinquet (Universidad París X), en el cual se propone un método para tarifar los seguros de automóvil que integra las bonificaciones y penalizaciones de las anualidades sucesivas, conocidas como sistema *bonus-malus*.
- **Jaume Gomis**, experto en física teórica, fue distinguido con el Premio EURYI (European Young Investigators Awards) por potenciar la contratación de jóvenes científicos en el entorno investigador en Europa.
- **David Reguera**, investigador del Departamento de Física Fundamental, fue distinguido con el Premio Amgen 2004 en la University of California-Los Ángeles (UCLA) por la tarea investigadora en el campo de las transiciones de fase en nanosistemas y, en el área de la biofísica, por el estudio del proceso de autoacoplamiento de la cápsida vírica.
- Los profesores del Departamento de Historia Contemporánea **Ricard Vinyes** y **Manel Risques** fueron galardonados con el Premio Nacional de Cultura en la categoría de Patrimonio Cultural por haber comisariado la exposición "Las prisiones de Franco", presentada en el Museo de Historia de Cataluña (de noviembre de 2003 hasta abril de 2004).
- El grupo de innovación docente Electra, coordinado por la catedrática del Departamento de Filología Griega **Eulàlia Vintró**, fue galardonado por el DURSI con la Distinción Jaume Vicens Vives al mérito docente a título colectivo, en reconocimiento a su trayectoria en el ámbito de la innovación en la metodología docente y por el desarrollo de materiales dirigidos a la mejora del rendimiento académico de los estudiantes.
- La UB fue la universidad puntera en la quinta edición de la Distinción de la Generalidad de Cataluña para la Promoción de la Investigación Universitaria, tanto en la categoría de investigadores reconocidos (4) como de jóvenes investigadores (6). Los distinguidos como investigadores reconocidos fueron:
- **Manuel Barranco**, catedrático del Departamento de Estructura y Constituyentes de la Materia, jefe del grupo de Física Nuclear Teórica y de Muchas Partículas en Interacción.

- **Miquel Canals**, catedrático del Departamento de Estratigrafía, Paleontología y Geociencias Marinas, jefe del Grupo de Investigación Consolidado de Geociencias Marinas.
- **Carne Junqué**, catedrática del Departamento de Psiquiatría y Psicobiología Clínica, investigadora principal del Grupo de Neuropsicología en la UB.
- **Emili Montserrat**, catedrático del Departamento de Medicina, al frente de la Unidad Clínico-Biológica para el Estudio de Linfomas y Síndromes Linfoproliferativos.
- En la modalidad de jóvenes investigadores, los premiados fueron: **Rosa M. Aliqué**, profesora del Departamento de Biología Celular y Anatomía Patológica, y miembro del Grupo de Fisiología Celular. **Núria López**, profesora del Departamento de Química Física y miembro del Centro Especial de Investigación en Química Teórica (CERQT) con sede en el Parque Científico de Barcelona. **M. del Carmen Miguel**, profesora del Departamento de Química Fundamental y experta del Centro Especial de Investigación de Física de los Sistemas Complejos. **Ignacio Pagonabarraga**, profesor del Departamento de Física Fundamental y miembro del Centro Especial de Investigación de Física de los Sistemas Complejos. **Manuel Rodríguez**, profesor del Departamento de Bioquímica y Biología Molecular, experto del Grupo de Bioquímica y Biología Molecular de Plantas. **Daniel Solé**, profesor del Departamento de Farmacología y Química Terapéutica y uno de los integrantes del Grupo de Síntesis de Azapoliciclos Naturales (GSAN).
- El catedrático emérito de la UB **Jordi Nadal** fue galardonado con el Premio nacional de investigación Pascual Madoz, concedido por el Gobierno español en el ámbito de la investigación científica en el área de derecho y ciencias económicas y sociales.
- La séptima convocatoria de los premios Sent Soví de literatura gastronómica y Juan Mari Arzak de medios de comunicación recayó, respectivamente, en **Josep Redón Muñoz**, por el título *La cocina del pensamiento. Una invitación a compartir los fogones y mesa con filósofos*, y en **Daniel Vázquez**, hijo de Manuel Vázquez Montalbán, por el artículo "El Bulli abans del Bulli".
- El profesor emérito de la UB **Joan Vernet** y el investigador tunecino **Adbelwahab Buhdiba** recibieron el Premio Sharjah de Cultura Árabe 2004, concedido por la UNESCO, que los distingue entre 45 candidatos de 37 países.
- La Fundación Ramon Trias Fargas otorgó la octava edición de su premio al profesor del Departamento de Historia Contemporánea **Jordi Casassas i Ymbert**, por su obra *El temps de la nació*.
- **Mercè Durfort**, catedrática del Departamento de Biología Celular y experta en el campo de la histología, y el economista **Josep Lluís Sureda**, uno de los impulsores de la Facultad de Ciencias Económicas y Empresariales de la UB, fueron distinguidos con la Creu de Sant Jordi, que otorga a la Generalidad de Cataluña.
- El V Premio Sociedad Catalana de Economía fue otorgado al profesor de Organización Industrial de la UB **Joaquim Solà** y a **Ignasi Nieto**, por el estudio *El sistema elèctric espanyol des de la perspectiva industrial*.
- El Ministerio de Educación y Ciencia distinguió con uno de los premios nacionales de investigación educativa el estudio *El clima escolar als centres de secundària: més enllà dels tòpics*", elaborado por **Fernando Hernández**, profesor del Departamento de Dibujo, y **Juana Sancho**, profesora del Departamento de Didáctica y Organización Educativa de la UB.
- Los premios Sant Jordi de Cinematografía concedieron el Premio Especial del Jurado a la Escuela Superior de Cine y Audiovisuales de Cataluña (ESCAC), centro adscrito a la UB, en reconocimiento a su trabajo de formación de nuevos profesionales.
- **Pedro Alonso**, profesor del Departamento de Salud Pública de la UB y director del Centro de Salud Internacional del Hospital Clínico de Barcelona, recibió el Premio Ciudad de Barcelona 2004 de investigación científica por el desarrollo clínico de una vacuna contra la malaria.
- **Jordi Mur**, doctorando de la Facultad de Física de la UB, fue galardonado con el I Premio Joan Oró a la Divulgación de la Investigación Científica por su trabajo *Aparellaments ultrafreds*.
- Biocontrol Technologies, Oryzon Genomics y Advancell, tres *spin offs* de la UB, asesoradas por el Área Centro de Empresas de la Fundación Bosch i Gimpera, fueron premiadas en el certamen convocado por Barcelona Activa en el marco del Día del Emprendedor.
- El espectáculo de la AIET *Don Quixot, l'abisme és un mirall infinit* fue galardonado con el Premio del Jurado en el Ciclo de Teatro Universitario de Beira Interior (Portugal).

- El Gobierno de la Generalidad de Cataluña distinguió a **8 investigadores de la UB** y al **Instituto Universitario de Estudios del Próximo Oriente Antiguo**, dirigido por el catedrático del Departamento de Filología Semítica Gregorio del Olmo, con la Medalla Narcís Monturiol al progreso científico y tecnológico de Cataluña. Los investigadores galardonados fueron: **Carme Batlle i Gallart, José Costa López, Eulàlia Duran i Grau, Antoni Lloret, Miquel Àngel Pericàs, Jacint Ros i Hombravella, Jordi Sabater i Pi, Miquel Siguan i Soler.**
- Un trabajo dirigido por **M. Teresa Lluch Canut**, catedrática del Departamento de Enfermería de Salud Pública, Salud Mental y Maternoinfantil, fue galardonado con el Premio Nacional de Investigación en Enfermería de Salud Mental, concedido por la Asociación Nacional de Enfermería de Salud Mental.
- La edición número 33 del premio de ensayo que concede anualmente la editorial Anagrama fue concedida al catedrático de Filosofía de la UB **Manuel Cruz** por su obra *Las malas pasadas del pasado*.
- El Premio Eduard Fontserè de Ciencias Físicas, que otorga el Institut d'Estudis Catalans (IEC), fue concedido al estudiante de la Facultad de Física de la UB **Sergi Alonso** por su trabajo *Propagació d'ones en medis excitables sota forçament espaciotemporal*.
- El Premio Carme Serrallonga a la calidad lingüística, que otorga anualmente la Facultad de Filología de la UB, fue concedido al alumno **Esteve Valls i Alecha**, estudiante de Filología Catalana en la UB, por su trabajo sobre el café-bar Jimmy Jazz de Igualada, y a la entidad **Softcatalà**.
- El profesor de la Facultad de Filología **Pere Comellas** ganó el Premio Giovanni Pontiero por la traducción al catalán de la novela *Chiquinho*, de Baltasar Lopes, publicada por La Campana.
- La Asociación Catalana de Críticos de Arte premió el Catálogo digital de arte público de Barcelona coordinado por el grupo de investigación de la UB CR Polis.
- La profesora del Departamento de Prehistoria, Historia antigua y Arqueología **Rosa Maria Albert**, el investigador del Departamento de Fisiología (Biología) **Enric Esplugues** y la licenciada en Bioquímica por la UB **Maria del Carmen Sánchez** recibieron, respectivamente, los galardones correspondientes al Premio José Manuel Blecuá, al Premio Ramon Margalef y al Premio Antoni Caparrós, promovidos por el Consejo Social de la UB al mejor trabajo científico derivado de tesis doctorales.
- La Universidad de Barcelona otorgó las medallas y diplomas al Mérito Deportivo a los medallistas en el Campeonato de España Universitario 2004, a los de competiciones internacionales y a los mejores deportistas incluidos en la relación elaborada por el ECU (Deporte Catalán Universitario).

Homenajes

- El Edificio Histórico acogió la noche del 7 de octubre el Encuentro Universidad-Sociedad-Empresa durante el cual se rindió homenaje a los colaboradores y patrocinadores de la UB y su Grupo.
- El 22 de octubre la Escuela Universitaria de Ciencias Empresariales organizó un seminario en homenaje a Valentí Almirall, en conmemoración de los cien años de su muerte.
- Promovido por el Departamento de Filología Hispánica, el 11 de noviembre se rindió homenaje a la escritora Carmen Laforet, considerada una de las autoras primordiales de la narrativa española.
- Durante la semana del 22 al 26 de noviembre, la Facultad de Económicas acogió un ciclo de conferencias en homenaje al catedrático de la UB Ernest Lluch, con motivo del cuarto aniversario de su muerte.
- El 21 de diciembre tuvo lugar en el Aula Magna de la Facultad de Económicas la presentación del libro *Lecciones sobre capitalismo y desarrollo*, en el que se recogen las últimas clases impartidas por el catedrático José María Vidal Villa.
- El 20 de enero de 2005 tuvo lugar en el Paraninfo del Edificio Histórico la presentación del libro *Tributos y empresas*, en homenaje al doctor Magí Pont Mestres, profesor emérito de esta Universidad.
- El 20 de enero, en la sede del Institut d'Estudis Catalans, tuvo lugar el acto de homenaje al catedrático de Historia Moderna y Contemporánea de la UB Emili Giralt, con la presentación de un volumen extraordinario de la *Revista d'Estudis d'Història Agrària*.

- El 27 de enero se presentó, en el Aula Magna del Edificio Histórico, un libro recopilación del homenaje a Manuel Vázquez Montalbán, que tuvo lugar en la UB pocos días después de la muerte del escritor en octubre de 2003. La obra recoge las fotografías que hizo del homenaje Serafín Palazón y los textos de Juan Carlos de Sancho, que sirven de comentario a las imágenes, con un prólogo de José Saramago y un epílogo de Eduardo Haro-Tecglen.
- Promovido por el Departamento de Filología Románica, el día 23 de febrero se llevó a cabo la presentación del libro *Renaissance & Classicisme*, editado en homenaje a la profesora emérita de la UB Caridad Martínez, jubilada el año pasado.
- El 8 de marzo, en la Asociación de Prensa Extranjera de Grecia, en Atenas, tuvo lugar la presentación del libro *Filópatris. Aphiéroma ston Alexis-Eudald Solà*, en homenaje al desaparecido profesor de Lengua y Literatura Neogriegas de la UB.
- Con motivo del primer aniversario del atentado terrorista que tuvo lugar el 11 de marzo de 2004 en Madrid, la comunidad universitaria rindió homenaje a los afectados por la tragedia.
- Ramon Margalef fue objeto de homenaje en la Facultad de Biología el 19 de abril, donde se descubrió una placa de homenaje y se bautizó el edificio principal de la Facultad de Biología con el nombre del ilustre científico catalán.
- El Salón de Grados de la Facultad de Filosofía acogió el 14 de abril un acto en memoria del profesor del Departamento de Historia de la Filosofía, Estética y Filosofía de la Cultura, José M. Ortega Ortiz, que murió el 10 de noviembre de 2004.
- La Aula Magna del Edificio Histórico acogió, el 19 de abril, el homenaje al catedrático de Sociología de la UB Salvador Giner con motivo de su jubilación.
- En conmemoración del vigésimo aniversario de su muerte, la Universidad de Barcelona rindió homenaje, el 5 de mayo, al filósofo Manuel Sacristán en el aula de la Facultad de Económicas que lleva su nombre.
- El 5 de mayo tuvo lugar en la Escuela de Empresariales la presentación del libro *Doctor Mario Pifarré Riera. La ciencia de la contabilidad*, homenaje al Dr. Pifarré (1929-2002), catedrático de Economía Financiera y Contabilidad de la Universidad de Barcelona.
- Asimismo, y como es tradicional, el día 23 de diciembre tuvo lugar el acto de homenaje al personal de administración y servicios (PAS) con una trayectoria de más de 25 años de trabajo en la Universidad de Barcelona.

Actividades culturales

XVIII Ciclo de Música

En el marco del XVIII Ciclo de Música, han tenido lugar 13 conciertos en los que han participado músicos de calidad relevante, además de músicos noveles de categoría excepcional, así como formaciones orquestales y corales de diferentes universidades europeas y la orquesta de la UB. El XVIII Ciclo de Música se ha clausurado con la tradicional ópera, que este año ha contado con la cooperación del Conservatorio del Liceo, con la representación de *Una vetllada amb Mozart i Salieri*.

Actividades teatrales

La Asociación de Investigación y Experimentación Teatral (AIET), uniéndose a las celebraciones del Año del Quijote, ha representado la obra *Don Quijote, l'abisme és un mirall infinit*; igualmente, ha realizado una nueva edición de la revista *Assaig de Teatre*.

Aulas de Gente Mayor

Este año se ha celebrado el 25º aniversario de las Aulas y por este motivo se han programado actos culturales diversos. Destacan las conferencias impartidas dentro del Ciclo de Historia, las visitas culturales y una serie de seminarios sobre historia del cine, de la música o economía. Han intervenido unas 450 personas, distribuidas en nueve grupos.

Otras actividades

- En conmemoración del 555º aniversario de la fundación de la Universidad de Barcelona, se ha publicado el libro *La Universitat de Barcelona al segle XVI*.
- Se ha recuperado el cuadro *La fragua de Vulcano* del fondo del Museo del Prado.

- Se ha continuado con la restauración de nuestro patrimonio pictórico, con los cuadros *La adoración de los Reyes* y *La anunciación*, de Francisco Rizi.
- Con el patrocinio del Consulado italiano se celebró un concierto conmemorativo del Centenario Puccini.
- Se ha firmado un convenio con el Ayuntamiento por el cual los Pabellones Güell pasan a formar parte de la Ruta del Modernismo.

Actos institucionales y académicos

- El acto de inauguración del curso académico 2004-2005 tuvo lugar el 4 de octubre en el Paraninfo de la Universidad. El Dr. José-Gaspar Lorén Egea, catedrático de Microbiología de nuestra Universidad pronunció la lección inaugural: "Aprendiendo de la mayoría invisible: reflexiones sobre la complejidad del mundo microbiano". Asimismo, y como cada año, durante el acto se entregaron los premios extraordinarios de licenciatura y doctorado y las medallas de la Universidad de Barcelona a los profesores y miembros del PAS jubilados durante el curso anterior.
- El día 24 de febrero se entregaron los títulos de doctor correspondientes al año 2003 y el VIII Premio Claustro de Doctores a tesis doctorales de la convocatoria 2004.
- El día 9 de junio, en la Sala de Juntas del Rectorado tuvo lugar la toma de posesión del Excmo. Sr. Màrius Rubiralta como rector de la Universidad de Barcelona. Aquel mismo día tomaron también posesión de sus cargos el secretario general y el nuevo equipo de vicerrectores.
- A lo largo del curso han tenido lugar los actos de finalización de estudios de diversas enseñanzas, tanto de las diplomaturas y licenciaturas como de los másters.

Exposiciones

Durante el curso académico 2004-2005, el Edificio Histórico ha acogido las exposiciones siguientes:

- Del 10 al 14 de octubre: "VII Exposición de setas (hongos y líquenes)", en el marco de la Semana de la Ciencia.
- Del 23 de noviembre al 4 de diciembre: "Vida i obra de Maimònides", exposición conmemorativa del 800 aniversario de su muerte.
- Del 28 de febrero al 30 de marzo: "Ciutat multicolor en un mur de ciment", de la artista y profesora de la Facultad de Bellas Artes, Anna Miquel.
- Del 13 de abril al 13 de mayo: "Les llengües a Catalunya. Quantes llengües s'hi parlen?", exposición comisariada por la profesora Carme Junyent, del Departamento de Lingüística General.

Actividades deportivas

Las selecciones deportivas de la Universidad de Barcelona han finalizado la temporada deportiva 2004-2005 clasificándose entre las mejores universidades estatales en deporte universitario.

En los Campeonatos de Cataluña, los 568 alumnos representantes de la UB han conseguido un total de 145 medallas (62 de oro, 40 de plata y 43 de bronce), ganadas por los 339 estudiantes de la UB que participaron en 15 deportes de equipo y por los 229 alumnos que competieron en 30 deportes individuales. Como consecuencia de ello, la Universidad de Barcelona se sitúa como la primera universidad clasificada en el Campeonato de Cataluña.

Asimismo, este año, la UB ha colaborado con la Universidad Abierta de Cataluña en la coordinación del Campeonato de Cataluña Universitario a través del ECU (Deporte Catalán Universitario).

En los Campeonatos de España, la UB, representada por 226 deportistas, ha sido una de las mayores delegaciones que han participado en los 20 campeonatos programados por el Consejo Superior de Deportes, en los que han participado 62 universidades de todo el Estado. En estos campeonatos, los deportistas de la UB han conseguido 32 medallas (14 de oro, 13 de plata y 5 de bronce), lo cual ha comportado que la UB quedara como primera clasificada en el medallero de este campeonato universitario estatal.

Finalmente, estudiantes de la UB han participado en encuentros deportivos puntuales y en diversos torneos internacionales, como el Match Internacional de Tenis Glasgow University - UB, o el II Tournoi International de Rugby Universitaire Sorbonne-IV.

Se ha continuado con el Programa de ayudas a deportistas de alto nivel, que incluye un Plan de tutorías personalizado para hacer compatibles los estudios universitarios con la práctica del deporte de alto nivel. Este año han participado 110 estudiantes y 25 profesores de la UB y se han distribuido 88 ayudas.

En cuanto a las infraestructuras que la UB pone al alcance de la comunidad universitaria, cabe destacar la instalación de nuevas torres de alumbrado en las pistas de tenis y el acondicionamiento de la red eléctrica de esta instalación. Con respecto al acondicionamiento y mejora de espacios y servicios, hay que mencionar la reordenación general de los espacios de administración ubicados en el edificio social, la instalación de un panel indicador de acceso a las instalaciones, la informatización de todas las reservas y usos de los equipamientos de Deportes UB y el soporte informático a la práctica deportiva de los usuarios de las salas de *fitness*.

El número de usuarios de las instalaciones deportivas con algún tipo de abono ha sido de 8.786. Por otro lado, 3.953 estudiantes, distribuidos entre los campus de Diagonal, Mundet y Bellvitge, han llevado a cabo alguna práctica deportiva para la obtención de créditos de libre elección; el resto se han distribuido entre la competición universitaria (3.530 participantes), las actividades infantiles y juveniles (636 inscritos) y otros usos temporales, a los cuales hay que sumar un total de 891 entradas de diario.

Actividades de comunicación y divulgación social

Durante este curso en la UB han sido noticia, entre otros, los acuerdos y convenios firmados con entidades e instituciones de todas partes, las investigaciones realizadas por los investigadores de la UB —que la han llevado a ser una vez más puntera en productividad científica y en distinciones a la investigación—, los premios y galardones conseguidos, los *honoris causa* concedidos, la organización de jornadas, congresos y seminarios en todos los ámbitos del conocimiento, la promoción de numerosas actividades culturales y deportivas, y las primeras elecciones por sufragio universal ponderado en el rectorado de la UB, que tuvieron lugar en mayo de 2005, de las cuales salió elegido Màrius Rubiralta. Estas informaciones, y otras, han llegado a generar unas trescientas notas de prensa.

En el diario digital de la Universidad, *Comunicacions UB*, se han publicado cerca de seiscientas noticias, muchas de las cuales han aparecido también en *Vilaweb Campus*, diario electrónico del Instituto Joan Lluís Vives.

Cabe destacar también que más de 40 profesores han publicado artículos en la sección de *El Periódico de Catalunya* "Cómo funciona el mundo", fruto de la colaboración entre el diario y la Universidad, y que por cuarto año se publica cada domingo en las páginas de "opinión" del diario.

La revista trimestral *La Universitat*, con un tiraje de 20.000 ejemplares, ha tenido este curso en su portada a la periodista Júlia Otero, al consejero primero de la Generalitat de Cataluña Josep Bargalló, al escritor Albert Sánchez Piñol y al seleccionador catalán de fútbol Ángel "Pichi" Alonso.

Durante el curso 2004-2005, la UB ha mantenido su colaboración semanal con el equipo del programa *Campus 33*, que a través del Canal 33 acerca la realidad y las actividades de las universidades integradas en el Instituto Joan Lluís Vives.

También han sido prioridad informativa la divulgación social de la ciencia y la promoción activa de la proyección social de la investigación, mediante la presencia de los expertos de la UB en los medios de comunicación, de ámbito nacional e internacional. En concreto, hay que destacar la colaboración en programas de divulgación científica, como *L'observatori* de RNE-R4, *El medi ambient* y *Campus 33*, de Televisión de Cataluña, y *Redes*, de RTVE, y también la realización

de reportajes televisivos de producción propia, emitidos a través de la Asociación de Televisión Educativa Iberoamericana (ATEI), con el objetivo de difundir las investigaciones de la UB en Iberoamérica.

Producción editorial

La actividad editorial de la Universidad de Barcelona se ha desarrollado bajo el sello editorial Publicacions i Edicions de la Universitat de Barcelona. Las obras editadas son de carácter docente, de difusión de la investigación y de carácter institucional. La calidad científica de las obras publicadas está avalada por el prestigio académico de los profesores e investigadores que actúan como asesores en las diferentes materias.

El portal *Las publicaciones de la Universidad de Barcelona* se ha convertido en un punto de visita, consulta y referencia de las obras publicadas en nuestra Universidad, con una media de 700 visitas diarias de consulta específica de libros. Así, el fondo editorial de la Universidad de Barcelona se ha hecho accesible comercialmente a todos los agentes interesados, investigadores, docentes y lectores, a través de Internet. El hecho de tener esta *librería virtual* ha permitido atender y suministrar a más de 300 clientes obras que usualmente no se encuentran en las librerías tradicionales.

Los objetivos de edición de manuales universitarios en lengua catalana han contado con el apoyo de las convocatorias del DURSI a través de las ayudas DILL, gracias a las cuales se han editado cerca de una treintena de manuales universitarios.

La producción editorial incluye los servicios institucionales, los servicios editoriales y la línea editorial propia. En conjunto, son alrededor de mil proyectos de producción al año. La edición de libros representa unos 200 proyectos, incluyendo las reimpresiones de obras.

La promoción de las obras editadas se ha basado en acciones directas. Cabe destacar la puesta en funcionamiento de la Agenda sindicada RSS, que permite enviar por correo electrónico a las personas interesadas las noticias sobre novedades editoriales. Además, según la obra, y con la colaboración de los autores, se preparan presentaciones públicas de las obras, se hacen listas de distribución dirigidas a lectores de referencia y se analiza la ubicación de la novedad editorial en librerías concretas de referencia universitaria. Por otra parte, en función del alcance de la obra, ésta se incluye, con una reseña, en diversos medios de comunicación (prensa, revistas, radio y televisión) y se editan como material de apoyo puntos de libro o dípticos informativos de comercialización y promoción.

En cuanto a la venta directa, desde la Unidad de Publicaciones y Ediciones se atienden cerca de un millar de clientes directos. Con respecto a la red de distribución tradicional, ésta incluye el conjunto de librerías de referencia universitaria en el Estado español y está administrada por dos distribuidores: Midac Llibres y Breogán. En cuanto a los lectores de Latinoamérica, se dispone de una red de distribuidores locales para los diferentes países. En esta línea, se ha participado en dos ferias internacionales del libro (Argentina y México), las cuales han permitido establecer contactos con libreros, distribuidores y bibliotecas de Costa Rica, Nicaragua, Guatemala, México, Chile, Argentina, Paraguay y Bolivia.

La editorial de la Universidad también ha estado presente en actividades de promoción y comercialización en las ferias del libro de Valencia, en LIBER y en el Salón del Libro de Barcelona.

Actividades de fidelización - Antics UB

Durante el curso 2004-2005, la Asociación Antics UB ha contado con un total de 2.734 socios, 269 de los cuales han sido altas nuevas, 142 de ellas correspondientes a nuevos titulados. Se han llevado a cabo tres campañas de carnet gratuito para los nuevos titulados.

En relación con la comunicación virtual con los socios, se han actualizado el diseño gráfico y los contenidos del portal de Antics UB; se ha ampliado el espacio virtual, con la elaboración de

las páginas web de las asociaciones, y se ha creado un nuevo diseño de *Boletín virtual* (newsletter de periodicidad mensual).

Se han distribuido los ejemplares correspondientes a los números 29 (10.896 envíos), 30 (10.833), 31 (8.903) y 32 (7.922) de la revista *La Universitat*, entre los socios y los nuevos titulados de 2003 y 2004.

Se ha colaborado en el desarrollo de actividades organizadas por diferentes unidades de la Universidad, ofreciendo recursos de inserción, orientación laboral y bolsa de trabajo, así como en la difusión de las Jornadas de Orientación Profesional, que han tenido lugar en diferentes centros de la Universidad, dentro del programa "Feina UB".

Asimismo, se han promovido las actividades de verano de Els Juliols y se ha informado a los socios sobre los cursos impartidos por la EIM. Igualmente, se ha hecho una selección de socios que han colaborado en la revista *Secundària*, bajo el título "Els Antics UB opinen".

Por otra parte, desde Antics UB se difunden las actividades organizadas por las diferentes asociaciones, a través del envío personalizado a los socios, la divulgación en la página web y el envío de newsletters. También se ofrece asesoramiento para la realización de los nuevos proyectos puestos en marcha por las asociaciones, así como apoyo administrativo para su ejecución.

Durante este periodo académico se han constituido dos nuevas asociaciones: la Asociación de Paleoalumnos (Geología), el 15 de octubre de 2004, y la Asociación de Antiguos Alumnos y Amigos de Psicología, el 27 de enero de 2005.

Finalmente, cabe señalar que Antics UB se ha adherido a la Federación de Asociaciones de Antiguos Alumnos y Amigos de las Universidades Españolas, la asamblea general ordinaria de la cual tuvo lugar en Alcalá de Henares el 4 de junio de 2005, en el transcurso del IX Encuentro de Asociaciones de Antiguos Alumnos y Amigos de las Universidades Españolas. También se ha participado en las reuniones de la Red de Asociaciones de Amigos y Antiguos Alumnos de las Universidades Públicas Catalanas.

Solidaritat UB

Durante este curso, el trabajo de la Fundación Solidaritat UB ha seguido vinculado a tres áreas fundamentales: Voluntariado y Participación, Observatorio Solidaridad sobre Cultura de Paz y Cooperación Internacional.

En el área de cooperación destaca la realización de la evaluación de los proyectos de cooperación y sensibilización presentados a la convocatoria Barcelona Solidaria, del Ayuntamiento de Barcelona. También se han llevado a cabo evaluaciones o asesoramientos en relación con los proyectos de cooperación subvencionados por el Ayuntamiento de Manresa y el Ayuntamiento de Sant Just Desvern. También se ha continuado con el Acuerdo suscrito con la Diputación de Barcelona para llevar a cabo el seguimiento técnico de los proyectos de cooperación propios de la Diputación, así como de las acciones realizadas en el marco de la Red URBAL, la red de administraciones locales patrocinada por la Unión Europea dedicada a temas de género. Este año también se han suscrito convenios de colaboración en este ámbito con los ayuntamientos de Sant Boi de Llobregat y Sant Feliu de Llobregat.

También dentro del ámbito de la cooperación para el desarrollo, la Fundación ha colaborado en proyectos concretos que implican la movilización de docentes e investigadores de la UB. En concreto, en el proyecto de recuperación del patrimonio cultural y desarrollo turístico de la ciudad de Walata, en Mauritania, donde han trabajado equipos de antropólogos, arqueólogos, geólogos y expertos en gestión turística de la Universidad de Barcelona. El proyecto y la ciudad donde éste se desarrolla se presentaron públicamente en el mes de enero de 2004, mediante una exposición en el Edificio Histórico. También este año ha culminado uno de los componentes fundamentales del proyecto de gestión de recursos hídricos en el oasis de Figui, en Marruecos, con la finalización del modelo matemático de flujo y transporte del sistema

acuífero del oasis de Figuió como herramienta de gestión de sus recursos hídricos, dirigido por el Dr. Josep M. Carmona. También en Figuió se ha inaugurado el vertedero municipal de la localidad, que culmina un trabajo de cinco años en la mejora de la gestión de los residuos sólidos urbanos de la localidad.

En el ámbito del voluntariado y la participación, se ha puesto en funcionamiento el proyecto "La UB al Raval", vista la presencia inminente de facultades de la UB en este barrio de la ciudad. La idea es profundizar en la relación de la Universidad con los barrios de Barcelona y, en primer lugar, en aquéllos donde tiene una presencia física. "La UB al Raval" concreta y dota de contenido el programa "La Universitat al carrer", incluido dentro del Acuerdo general de colaboración establecido entre la Fundación y la Concejalía de Participación, Solidaridad y Cooperación del Ayuntamiento de Barcelona.

Este año se ha firmado un convenio con el distrito de Ciutat Vella, con el fin de amparar las actuaciones que se realicen en el marco de este proyecto, como el segundo ciclo de conferencias sobre "Salut, diversitat cultural i immigració: el Raval, un espai d'anàlisi", el curso sobre "Educació en Salut" y el curso "El Raval camaleònic".

Por otra parte, se ha seguido colaborando con otras universidades, especialmente en el marco del Instituto Joan Lluís Vives. La Fundación Solidaritat UB participa en las reuniones de la Comisión de Cooperación y Solidaridad del Instituto, desde donde se coordinan las actuaciones del Proyecto de rehabilitación académica de la Universidad de Prístina (Kosovo), ya finalizado.

Instituto Joan Lluís Vives

Las actividades que el Instituto Joan Lluís Vives (IJLV) ha realizado a lo largo del año 2004 se encuadran en programas permanentes o en programas temporales.

Dentro de los 14 programas permanentes en funcionamiento, hay que destacar la décima edición de la *Guía de cursos de verano*; la finalización del proyecto de cooperación académica con la Universiteti i Prishtinës; los trabajos de ampliación de la Biblioteca Virtual «Joan Lluís Vives»; la continuación del programa de becas para estudiantes de Comunicación, para realizar prácticas en la emisora Catalunya Cultura; la segunda temporada de emisión del programa de televisión *Campus 33*, y el inicio de la tercera; la elaboración de diversos materiales lingüísticos; la publicación de las ediciones de primavera y otoño del NEU (*Butlletí de Novetats Editorials Universitàries*); la participación en ferias de libros, en especial la Feria Internacional del Libro de Guadalajara, dentro del pabellón de la cultura catalana como invitado de honor; y la ampliación de los contenidos del web del IJLV con el fin de convertirlo en la principal herramienta de comunicación externa de la red de universidades.

Con respecto a las actividades de los programas temporales, destacan, entre otros, el XII Debate Universitario "Innovación en docencia universitaria y uso de las TIC"; el XIII Debate Universitario "La construcción del espacio euroregional de la investigación"; el Foro Universitario del Mediterráneo, y el inicio de la organización de los actos de celebración del décimo aniversario del Instituto.

Finalmente, hay que mencionar el otorgamiento a la Red de la Creu de Sant Jordi por parte de la Generalidad de Cataluña, en diciembre de 2004.

Universia

La UB ha participado en la gestión, junto con 782 universidades, de la estructura del portal Universia, presente en 11 países y con más de 800 millones de páginas visitadas anualmente.

Se ha participado en el I Encuentro de Rectores de Universia: "La universidad iberoamericana en la sociedad del conocimiento", que tuvo lugar en Sevilla en el mes de mayo de 2005.

Se ha puesto a disposición de los usuarios una nueva herramienta que genera automáticamente *blogs* para usuarios de 11 países. Así, los *blogs*, a medio camino entre el diario del internauta y el periodismo personal, se han incorporado como un servicio más del portal universitario.

Se ha puesto en marcha el Convenio de Universia con el MIT con el fin de difundir el Proyecto Open Course Ware, que facilita el acceso a los materiales, proyectos, recursos docentes y tecnológicos en lenguas castellana, inglesa y portuguesa. De esta manera, el profesorado podrá compartir su material docente en un contexto universitario internacional abierto. Durante este curso se han llegado a traducir hasta 89 cursos de diferentes materias.

Se ha puesto en marcha el módulo de traducción catalán-castellano y castellano-catalán, con una aproximación media del 99%, y también el traductor castellano-portugués y portugués-castellano, con una aproximación del 90%, los dos disponibles en la página principal del portal.

Se ha elaborado un proyecto de colaboración de la UB con Universia, consistente en la creación de un repositorio de objetos digitales con recursos de protección de la propiedad intelectual.

Finalmente, se ha llegado a un acuerdo con el Banco de Santander para otorgar 1.000 ayudas a los estudiantes, por valor de 100 euros cada una, con el fin de subvencionar la adquisición de ordenadores portátiles en el marco del programa Athenea de Universia.

IX. MEMORIA ECONÓMICA

Cuentas agregadas del GRUPO UB

Balance de situación 2004 del Grupo UB

ACTIVO	531.212.460,05
B) Inmovilizado	385.976.985,94
I Gastos de establecimiento	57.695,81
II Inmovilizado inmaterial	9.836.814,04
Aplicaciones informáticas	3.759.867,47
Otro inmovilizado inmaterial	13.969.886,50
Concesiones administrativas	2.845.956,00
Amortización acumulada de inmovilizado inmaterial	-10.738.895,93
III Inmovilizado material	367.430.814,79
Terrenos y construcciones	368.811.454,41
Instalaciones y maquinaria	68.263.578,67
Uillaje y mobiliario	44.674.505,32
Equipos de procesamiento de información	39.707.533,39
Otro inmovilizado material	113.294.126,08
Amortización acumulada de inmovilizado material	-267.320.383,08
IV Inmovilizado financiero	8.651.661,30
Inversiones gestionadas por otros entes	3.000.000,00
Inversiones financieras permanentes	5.786.715,96
Acciones de empresas participadas	162.327,62
Fianzas	37.423,67
Provisiones	-334.805,95
	0,00
C) Fondo de comercio de consolidación	13.110.889,04
D) Gastos a distribuir en diversos ejercicios	132.124.585,07
E) Activo circulante	
II Existencias	371.756,34
Existencias	580.421,23
Provisión de depreciación de existencias	-208.664,89
III Deudores	99.156.308,43
Clientes	11.896.354,81
Deudores	76.724.505,94
Otros deudores	6.520.849,27

Administraciones públicas	6.568.626,98
Provisiones	-2.554.028,57
IV Inversiones financieras temporales	19.448.073,19
VI Tesorería	11.618.912,65
VII Ajustes de periodificación	1.529.534,46
PASIVO	531.212.460,05
A) Fondos propios	97.986.058,62
I Patrimonio	118.181.822,94
Patrimonio de la entidad dominante	108.532.121,16
Patrimonio de fundaciones grupo	9.649.701,78
II Reservas de la entidad dominante	
III Reservas en fundaciones	-12.485.644,29
V Reservas en sociedades consolidadas por integración global	-104.610,64
VII Pérdidas y ganancias atribuibles a la entidad dominante	-7.605.509,39
1 Pérdidas y ganancias consolidadas	-7.392.131,76
2 Pérdidas y ganancias atribuibles a socios externos	-213.377,63
	1.234.870,58
B) Socios externos	
	0,00
C) Diferencias negativas de consolidación	
	220.358.177,12
D) Ingresos a distribuir en diversos ejercicios	
	12.296.502,60
E) Provisiones para riesgos y gastos	
	43.288.694,61
F) Acreedores a largo plazo	
	156.048.156,52
G) Acreedores a corto plazo	
I Acreedores a corto plazo. Entidades de crédito	16.288.533,05
IV Acreedores de gestión corriente	30.275.628,21
Proveedores	10.552.404,27
Acreedores	19.723.223,94
V Otros acreedores	109.483.995,26
Otros acreedores	22.631.774,79
Administraciones públicas	10.927.354,37
Ajustes de periodificación	75.924.866,10

Resultado económico-patrimonial 2004 del Grupo UB

A) GASTOS

1 Reducción de existencias	33.966,96
2 Consumos y otros gastos corrientes	74.184.773,91
Compras	1.094.349,59
Arrendamientos y cánones	2.860.567,60
Reparaciones y conservación	10.307.313,42
Servicios de profesionales independientes	5.646.213,90
Transportes	222.596,76
Primas de seguros	225.998,99
Servicios bancarios	23.404,54
Publicidad, promoción y relaciones públicas	1.778.850,38
Suministros	6.478.918,67
Material fungible y otros suministros	3.876.303,66
Comunicaciones	3.114.197,81
Material de oficina	2.559.835,93
Trabajos realizados por otras empresas	18.632.073,88
Dietas, locomoción y traslados	3.933.026,42
Comisiones de gestión	652.820,81
Transferencias y subvenciones	12.778.301,55
3 Gastos de personal	225.901.903,34
4 Dotación para amortizaciones y provisiones	29.659.812,86
6 Otros gastos de explotación	34.736.590,27
I Beneficio de explotación	
Gastos financieros	7.522.786,98
II Resultados financieros positivos	
III Beneficio de las actividades ordinarias	
Gastos extraordinarios	5.461.411,31
IV Resultados extraordinarios positivos	
VI Resultado consolidado del ejercicio	
Resultado atribuido a socios externos	
VII Resultado del ejercicio atribuido a la entidad dominante	
A) INGRESOS	
1 Ingresos de gestión corriente	89.886.423,15
2 Aumento de las existencias	1.060,00
3 Transferencias y subvenciones corrientes	226.514.295,37
4 Transferencias de capital traspasadas a resultado	28.153.931,72
5 Otros ingresos corrientes	13.958.194,70
I Pérdida de explotación	
Ingresos financieros	3.257.054,75
II Resultados financieros negativos	4.265.732,23
III Pérdida de las actividades ordinarias	10.268.874,63
Ingresos extraordinarios	8.106.686,58
IV Resultados extraordinarios negativos	-2.645.275,27
VI Resultados consolidado del ejercicio (pérdida)	7.623.599,36
Resultados atribuidos a socios externos (pérdida)	213.377,63
VII Resultados del ejercicio atribuidos a la entidad dominante (pérdida)	7.392.131,76

Cuentas anuales de la Universidad de Barcelona del ejercicio 2004

Balance de situación

	Ejercicio 2004	Ejercicio 2003	Variación
ACTIVO	407.544.467,58	578.053.421,08	-170.508.953,50
INMOVILIZADO	320.723.299,91	483.382.856,62	-162.659.556,71
Inmovilizado inmaterial	7.802.818,37	8.252.686,30	-449.867,93
Inmovilizado material	312.314.005,37	307.663.970,39	4.650.034,98
Inversiones gestionadas para otros entes	0,00	167.185.672,37	-167.185.672,37
Inmovilizado financiero	606.476,17	280.527,56	325.948,61
ACTIVO CIRCULANTE	86.821.167,67	94.670.564,46	-7.849.396,79
Existencias	200.310,04	159.372,84	40.937,20
Deudores	81.397.753,70	88.919.755,31	-7.522.001,61
Tesorería	4.283.560,48	4.638.107,11	-354.546,63
Ajustes por periodificación	939.543,45	953.329,20	-13.785,75
PASIVO	407.544.467,58	578.053.421,08	-170.508.953,50
FONDOS PROPIOS	106.745.091,40	108.921.115,00	-2.176.023,60
Patrimonio	108.913.016,23	123.069.219,19	-14.156.202,96
Resultados del ejercicio	-2.167.924,83	-14.148.104,19	11.980.179,36
SUBVENCIONES DE CAPITAL	184.985.171,39	184.688.294,76	296.876,63
PROVISIONES PARA RIESGOS Y GASTOS	10.516.357,00	9.345.953,15	1.170.403,85
ACREEDORES A LARGO PLAZO	6.003.768,31	172.820.038,21	-166.816.269,90
ACREEDORES A CORTO PLAZO	99.294.079,48	102.278.019,96	-2.983.940,48
Deudas con entidades de crédito	384.141,69	8.019.261,02	-7.635.119,33
Acreedores	31.919.579,36	30.633.813,68	1.285.765,68
Ajustes por periodificación	66.990.358,43	63.624.945,26	3.365.413,17

Resultado económico-patrimonial

	Ejercicio 2004	Ejercicio 2003	Variación
GASTOS	311.997.675,05	304.022.671,15	7.975.003,90
Variación de existencias	33.317,98	11.368,32	21.949,66
Gastos por funcionamiento de los servicios	289.785.066,39	280.828.774,63	8.956.291,76
Gastos de personal	207.438.504,38	199.100.877,40	8.337.626,98
Dotaciones para amortización de inmovilizado	21.948.311,69	20.671.519,85	1.276.791,84
Variación de provisiones	-1.485.420,84	1.372.172,01	-2.857.592,85
Servicios exteriores	59.805.064,09	56.660.851,45	3.144.212,64
Tributos	-2.256.268,20	-1.634.344,17	-621.924,03
Gastos financieros	4.334.875,27	4.657.698,09	-322.822,82
Transferencias y subvenciones	15.720.415,94	13.446.395,39	2.274.020,55
Pérdidas y gastos extraordinarios	6.458.874,74	9.736.132,81	-3.277.258,07
	309.829.750,22	289.874.566,96	19.955.183,26
INGRESOS			
Ventas y prestación de servicios	730.166,30	627.335,92	102.830,38
Variación de existencias	0,00	4.716,30	-4.716,30
Ingresos de gestión ordinaria	60.407.990,89	59.648.608,60	759.382,29
Otros ingresos de gestión ordinaria	5.689.593,72	5.814.589,02	-124.995,30

Transferencias y subvenciones	226.037.636,05	214.023.042,86	12.014.593,19
Beneficios e ingresos extraordinarios	16.964.363,26	9.756.274,26	7.208.089,00
INGRESOS	309.829.750,22	289.874.566,96	19.955.183,26
GASTOS	311.997.675,05	304.022.671,15	7.975.003,90
RESULTADO DEL EJERCICIO	-2.167.924,83	-14.148.104,19	11.980.179,36

Liquidación del presupuesto de gastos (obligaciones reconocidas)

Ca. 1 Gastos de personal	202.755.150,77
Ca. 2 Compra de bienes y servicios	46.683.157,64
Ca. 3 Gastos financieros	4.345.908,56
Ca. 4 Transferencias corrientes	13.190.309,61
Ca. 6 Inversiones reales	41.832.486,38
Ca. 7 Transferencias de capital	800.138,52
Ca. 8 Variación de activos financieros	49.284,80
Ca. 9 Variación de pasivos financieros	179.714.470,90
TOTAL	489.370.907,18

Liquidación del presupuesto de ingresos (derechos reconocidos)

Ca. 3 Tasas y otros ingresos	68.054.636,75
Ca. 4 Transferencias corrientes	210.298.666,19
Ca. 5 Ingresos patrimoniales	1.134.548,09
Ca. 6 de bienes reales	5.526.875,00
Ca. 7 Transferencias de capital	26.912.859,60
Ca. 8 Variación de activos financieros	236.091.888,98
Ca. 9 Variación de pasivos financieros	2.962.329,66
TOTAL	550.981.804,27

Resultado presupuestario del ejercicio

Conceptos	Derechos liquidados	Obligaciones reconocidas	TOTAL
Operaciones no financieras	279.487.851,03	266.974.526,58	12.513.324,45
Operaciones de capital	32.439.734,60	42.632.624,90	-10.192.890,30
Operaciones con efectivos financieros	174.795.209,91	49.284,80	174.745.925,11
Resultado presupuestario del ejercicio	486.722.795,54	309.656.436,28	177.066.359,26
Variación de pasivos financieros	2.962.329,66	179.714.470,90	-176.752.141,24
Saldo presupuestario del ejercicio			314.218,02
Créditos gastados financiados con remanente de tesorería			10.019.892,07
<i>Desviaciones de financiación positivas por derechos liquidados en el ejercicio para gastos con financiación afectada</i>			-34.146.806,87
<i>Desviaciones de financiación negativas por obligaciones reconocidas en el ejercicio de gastos con financiación afectada</i>			31.027.640,32

Superávit / déficit de financiación del ejercicio	7.214.943,54
Gasto no afectado comprometido	7.214.943,54
Superávit / déficit de financiación del ejercicio sin gasto comprometido	0,00

Estado del remanente de tesorería

1. (+) Derechos pendientes de cobro	81.534.309,89
(+) del presupuesto corriente	50.965.137,36
(+) de presupuestos cerrados	26.621.298,23
(+) de operaciones no presupuestarias	7.062.083,34
(-) cobros realizados pendientes de aplicación definitiva	-3.114.209,04
2. (-) Obligaciones pendientes de pago	-22.308.871,15
(+) del presupuesto corriente	-15.536.696,67
(+) de operaciones no presupuestarias	-7.060.183,57
(-) pagos realizados pendientes de aplicación definitiva	288.009,09
3. (+) Fondos líquidos	2.385.458,35
I. Remanente de tesorería incorporable	61.610.897,09
II. Remanente de tesorería no incorporable	0,00
III. Remanente de tesorería total (1 - 2 + 3) = (I + II)	61.610.897,09

Gastos de personal 2004

Personal de administración y servicios	61.353.697,52
Personal docente	126.636.580,96
Becas predoctorales	1.174.958,40
Otros gastos	13.589.913,89
Gastos capítulo I	202.755.150,77

Personal docente

Categoría	Coste medio	Gastos totales
Catedráticos de universidad	56.459,63	31.924.981,78
Catedráticos de escuela universitaria	40.179,50	2.240.007,04
Titulares de universidad	39.826,77	61.289.244,19
Titulares de escuela universitaria	33.935,17	11.950.836,48
Profesores interinos	34.805,94	3.185.468,35
Profesores agregados	37.295,89	391.606,80
Profesores lectores	33.512,07	759.606,88
Profesores colaboradores	22.472,28	397.010,34
Ayudantes	24.794,21	2.485.619,40
Profesores contratados	12.976,77	11.975.935,40
<i>Total</i>	<i>34.423,40</i>	<i>126.600.316,66</i>
Eméritos	2.719,82	36.264,30
Total		126.636.580,96

Personal de administración y servicios

Categoría	Coste medio	Gastos totales
Funcionarios A	56.572,33	1.900.264,40
Funcionarios B	40.251,95	6.504.313,14
Funcionarios C	28.509,33	14.920.074,94
Funcionarios D	26.871,29	96.199,23
Funcionarios E	26.049,02	787.982,89
Funcionarios interinos	23.865,81	5.415.391,93
Laborales I	49.310,93	5.675.195,30
Laborales II	40.459,51	2.592.645,38
Laborales III	33.852,98	10.666.057,12
Laborales IV	27.587,43	6.411.870,55
Laborales temporales	28.447,20	6.298.779,92
Otros	42.461,36	84.922,72
Total	31.800,36	61.353.697,52

Otros gastos

	Gastos totales
Categoría	
Cargos académicos	1.429.227,22
Altos cargos	778.830,40
P. financiación interna	2.301.004,96
Personal de apoyo a la investigación	1.658.913,17
Ramón y Cajal	3.292.685,97
Categorías especiales	183.823,97
Retribuciones postgrados	2.274.956,13
Retribuciones especiales	1.670.472,07
Total	13.589.913,89

Principales ratios e indicadores

Ratio	2000	2001	2002	2003	2004
Estructura de pasivo	0,85	0,87	0,85	0,82	0,76
Ratio de solvencia	2,40	2,33	2,26	2,10	3,87
Endeudamiento externo	0,72	0,75	0,79	0,91	0,35
Calidad del endeudamiento	1,86	2,25	2,03	1,69	0,06
Ratio de liquidez	0,99	1,06	1,03	0,93	0,87
Coeficiente de tesorería	0,24	0,31	0,09	0,12	0,13
Periodo medio de cobro	66	65	81	83	72
Periodo medio de cobro Generalidad	62	56	78	93	86
Periodo medio de pago	40	31	34	30	27
Periodo medio de pago proveedores	82	61	70	62	55

Ratio	2000	2001	2002	2003	2004
Envejecimiento					
Inmovilizado inmaterial	36,66	37,13	40,18	43,25	43,27

Inmovilizado material	40,34	46,19	48,79	48,76	45,34
Edificios y construcciones	20,93	23,08	25,15	27,44	25,09
Instalaciones técnicas	72,69	79,33	83,39	87,23	90,57
Equipos para la docencia	87,70	89,53	89,44	89,30	90,01
Instrumental científico	84,31	85,27	81,39	82,81	84,95
Mobiliario	70,66	73,86	76,94	77,79	78,93
Equipos para procesos de información	86,00	86,78	88,37	89,99	90,93
Elementos de transporte	90,01	87,49	84,77	81,04	84,82
Inmovilizado para la investigación	51,04	56,77	60,10	60,21	60,75
Otro inmovilizado material	83,25	87,38	82,76	87,48	87,50
Total	42,90	45,87	48,50	48,57	45,28
Porcentaje medio de amortización					
Inmovilizado inmaterial	3,22	3,02	3,07	3,08	3,09
Inmovilizado material	4,89	5,00	4,87	3,90	3,46
Edificios y construcciones	2,56	2,61	2,60	2,61	2,16
Instalaciones técnicas	6,65	6,63	4,59	4,01	3,43
Equipos para la docencia	4,09	3,19	2,16	2,22	2,08
Instrumental científico	6,85	5,69	6,08	5,90	5,84
Mobiliario	6,01	6,24	5,58	5,00	4,98
Equipos para procesos de información	6,67	5,44	4,89	4,47	4,01
Elementos de transporte	7,64	5,96	5,04	4,32	6,16
Inmovilizado para la investigación	10,91	10,17	9,34	8,60	8,38
Otro inmovilizado material	4,62	3,69	2,97	2,75	2,47
Total	4,83	4,93	3,96	3,87	3,45

Indicadores presupuestarios	2000	2001	2002	2003	2004
De modificación del presupuesto					
Modificación del presupuesto de gastos	28,30%	41,18%	39,59%	36,43%	96,69%
Modificación de gastos sin remanente	8,88%	19,87%	15,94%	14,47%	72,92%
Modificación de incorporación de remanentes	19,42%	21,32%	23,65%	21,97%	23,77%
De ejecución					
Grado de ejecución del presupuesto de ingresos	99,45%	99,85%	99,33%	100,66%	101,01%
Grado de ejecución del presupuesto de gastos	81,94%	80,80%	82,18%	81,31%	88,50%
Índice de ahorro	7,37%	6,18%	5,88%	6,54%	5,55%
De cumplimiento					
Grado de cumplimiento de los cobros	78,49%	77,84%	80,75%	78,86%	89,59%
Grado de cumplimiento de los pagos	93,07%	95,27%	93,46%	94,79%	96,83%
De solvencia y materialización					
Índice de solvencia	95,14%	96,05%	95,83%	97,89%	96,86%
Índice de materialización del superávit	-	-	-	-	-
Financieros	63,02%	61,79%	62,19%	57,23%	56,99%

Índice de la carga financiera. Intereses	2,43%	2,64%	2,25%	1,72%	1,5%
Índice de la carga financiera total	2,19%	2,81%	2,57%	2,01%	37,59%
Índice de tesorería	-0,48%	0,22%	-1,79%	-0,10%	0,08%
Otros					
Tasa de cobertura gastos de personal	98,36%	97,42%	97,94%	94,71%	95,08%

Cobertura de matrícula por enseñanza	Gasto	Matrícula	Cobertura
Doctorado	17.957.312,28	2.584.357,96	14,4 %
Administración y Dirección de Empresas	6.839.488,73	2.291.774,63	33,5 %
Antropología Social y Cultural	785.953,61	206.931,11	26,3 %
Bellas Artes	5.678.711,55	1.514.007,04	26,7 %
Biblioteconomía y Documentación	1.277.258,89	260.765,89	20,4 %
Biología	7.289.950,29	1.388.864,41	19,1 %
Bioquímica	634.785,35	112.411,81	17,7 %
CC. y Tecnología de los Alimentos	288.509,29	112.433,96	39,0 %
Ciencias Actariales y Financieras	273.763,30	92.459,02	33,8 %
Ciencias Ambientales	973.008,29	193.916,15	19,9 %
Ciencias del Trabajo	265.836,51	79.029,65	29,7 %
Ciencias Empresariales	6.282.732,00	2.138.335,95	34,0 %
Ciencias Políticas y de la Administración	329.831,53	89.691,31	27,2 %
Comunicación Audiovisual	497.379,52	93.204,29	18,7 %
Criminología	152.706,68	44.076,35	28,9 %
Documentación	668.649,91	124.764,78	18,7 %
Derecho	7.896.055,37	2.444.274,53	31,0 %
Economía	4.488.227,20	1.389.167,51	31,0 %
Educación Social	1.114.975,20	314.637,33	28,2 %
Ingeniería de Materiales	41.962,91	328,64	0,8 %
Ingeniería Electrónica	429.252,42	53.578,47	12,5 %
Ingeniería Geológica	11.514,04	5.208,16	45,2 %
Ingeniería Química	2.065.013,57	306.576,10	14,8 %
Ingeniería Técnica en Informática de Sistemas	717.126,38	202.246,96	28,2 %
Estadística	374.907,31	118.962,16	31,7 %
Farmacia	9.442.812,41	1.700.955,58	18,0 %
Filología	7.371.420,74	1.474.255,25	20,0 %
Filosofía	2.250.613,86	559.957,97	24,9 %
Física	3.877.3286,84	546.012,58	14,1 %
Geografía	1.183.788,47	216.815,78	18,3 %
Geología	2.207.845,52	378.622,17	17,1 %
Gestión y Administración Pública	735.670,25	212.413,48	28,9 %
Historia	4.014.846,37	944.904,63	23,5 %
Historia del Arte	1.757.228,05	500.847,82	28,5 %
Enfermería	4.082.053,78	984.950,51	24,1 %
Investigación y Técnicas de Mercado	319.829,23	112.597,35	35,2 %
Lingüística	573.685,73	58.519,77	10,2 %
Matemáticas	2.193.752,52	363.097,35	16,6 %
Medicina	6.861.995,15	1.268.201,56	18,5 %
Maestro EGB	4.428.226,89	1.348.916,86	30,5 %
Odontología	1.507.328,62	522.915,48	34,7 %
Pedagogía	4.036.158,09	656.205,80	16,3 %
Podología	1.061.418,63	183.462,87	17,3 %
Psicología	6.823.513,33	1.587.655,77	23,3 %
Psicopedagogía	852.666,03	143.120,83	16,8 %

Química	5.713.862,39	970.874,42	17,0 %
Relaciones Laborales	2.735.444,60	865.707,55	31,6 %
Sociología	1.495.094,11	420.323,03	28,1 %
Teoría de la Literatura y Literatura Comparada	566.778,35	88.253,45	15,6 %
Trabajo Social	813.623,21	439.291,45	54,0 %
Total	144.241.855,30	32.710.883,48	22,7 %

Coste medio titulado	
Diplomatura	11.629,87
Licenciatura - 1º y 2º ciclo - 300 créditos	25.568,21
Licenciatura - 1º y 2º ciclo - 300-400 créditos	32.224,87
Licenciatura - 1º y 2º ciclo - 500 créditos	36.347,77
Licenciatura - 2º ciclo	11.779,83
Media 1º y 2º ciclo	18.732,27

Presupuesto del ejercicio 2005

Resumen por capítulos

Ingresos	
Ca. 3 Tasas y otros ingresos	61.280.727,00
Ca. 4 Transferencias corrientes	206.990.243,98
Ca. 5 Ingresos patrimoniales	872.644,40
Ca. 6 Enajenación de bienes	8.843.000,00
Ca. 7 Transferencias de capital	32.763.927,18
Total ingresos	310.750.542,56

Gastos	
Ca. 1 Gastos de personal	202.244.566,98
Ca. 2 Compra de bienes y servicios	50.257.930,39
Ca. 3 Gastos financieros	300.869,89
Ca. 4 Transferencias corrientes	10.444.403,45
Ca. 6 Inversiones reales	44.073.419,08
Ca. 7 Transferencias de capital	219.883,11
Ca. 8 Activos financieros	247.140,00
Ca. 9 Pasivos financieros	2.962.329,66
Total gastos	310.750.542,56

X. ANEXO

Cargos del Grupo UB

UNIVERSIDAD DE BARCELONA

EQUIPO RECTORAL **(hasta el 8 de junio de 2005)**

Excmo. y Magfco. Sr. Rector
Dr. Joan Tugores Ques

Vicerrector adjunto al Rectorado
Dr. Ramon Alemany Leira

Vicerrectora de Política Académica
Dra. Núria Casamitjana Badia

Vicerrector de Investigación
Dr. Jordi Suriñach Caralt

Vicerrector de Política Científica
Dr. Albert Casas Ponsatí

Sr. Vicerrector de Relaciones Institucionales y Política Lingüística
Dr. Jordi Matas Dalmases

Vicerrector de Sistemas de Información y Documentación
Dr. Antoni Sans Martín

Vicerrector de Estudiantes
Dr. Joan Guàrdia Olmos

Vicerrector de Relaciones Internacionales
Dr. Jordi Martinell Callicó

Vicerrector de Actividades y Patrimonio Culturales
Dr. Salvador Claramunt Rodríguez

Vicerrector de Ediciones y Publicaciones
Dr. Gabriel Oliver Coll

Vicerrector de Proyectos Institucionales
Dr. Agustín González Gallego

Secretaria General
Dra. Elena Lauroba Lacasa

Gerente
Sra. Olga Lanau Ramis

OTROS CARGOS

Delegado del rector para Innovación Docente
Dr. Albert Cornet Calveras

Delegado del rector para Relaciones con la Sociedad
Dr. Joan Francesc Pont Clemente

Delegado del rector para la Convergencia Europea
Dr. Josep Sánchez Carrelero

Delegado del rector para Equipamientos Científicos
Dr. Jordi Ortín Rull

Delegado del rector para el Campus de Alimentación
Dr. Josep Boatella Riera

Delegado del rector para la Seguridad y el Medio Ambiente
Dr. Daniel Sainz García

CONSEJO DE DIRECCIÓN
(Desde el 9 de junio de 2005)

Excmo. y Magfco. Sr. Màrius Rubiralta i Alcañiz
Rector

Dra. Victòria Girona Brumós
Vicerrectora de Profesorado

Dr. Artur Parcerisa Aran
Vicerrector de Política Docente

Dra. Rosa M. Nonell Torres
Vicerrectora de Política Académica y Convergencia Europea

Dr. Antoni Vallès Segalés
Vicerrector de Estudiantes

Dr. Marcel Pastor Anglada
Vicerrector de Investigación

Dr. Isidre Ferrer Abizanda
Vicerrector de Política Científica

Dr. Josep Samitier Martí
Vicerrector de Política Internacional

Dr. Jordi Matas Dalmases
Vicerrector de Relaciones Institucionales, Comunicación y Política Lingüística

Dr. Xavier Pons Ràfols
Secretario General

Olga Lanau Ramis
Gerente (hasta el 30 de agosto de 2005)
Emilio Vales Longueira (gerente en funciones desde el 1 de septiembre hasta el 5 de octubre de 2005)
Miquel Espinosa Sáenz
Gerente (desde el 6 de octubre de 2005)

ADJUNTOS A VICERRECTORES

(Desde el 22 de junio de 2005)

Jordi Ortín Full
Adjunto de Formación, Innovación y Evaluación Docente

Ernest Abadal Falgueras
Adjunto a Sistemas de Información y Comunicación

Gaspar Coll Rosell
Adjunto de Planificación y Ordenación Académica

Miquel Clar López
Adjunto al vicerrector de Estudiantes (desde el 4 de octubre de 2005)

M. del Mar Campins Eritja
Adjunta de Movilidad y Convergencia Europea

Carme Muñoz Lahoz
Adjunta de Promoción y Evaluación de la Investigación en Humanidades
y Ciencias Sociales (desde el 1 de agosto de 2005)

Montserrat Corominas Guiu
Adjunta de Infraestructuras Científicas

DELEGADOS DEL RECTOR

Salvador Claramunt Rodríguez
Delegado del rector para las Actividades y Patrimonio Culturales (desde el 22 de junio de 2005)

Daniel Sainz Garcia
Delegado del rector para la Seguridad, la Salud y el Medio Ambiente (desde el 1 de julio de 2005)

PRESIDENTE DEL CONSEJO SOCIAL

Ilmo. Sr. Juan José López Burniol

SÍNDIC DE GREUGES

Dr. José Antonio González Casanova

CONSEJO DE GOBIERNO

MIEMBROS NATOS

Joan Tugores Ques, rector (hasta el 8 de junio de 2005)
Màrius Rubiralta Alcañiz, rector (desde el 9 de junio de 2005)
Elena Lauroba Lacasa, secretaria general (hasta el 8 de junio de 2005)
Xavier Pons Ràfols, secretario general (desde el 9 de junio de 2005)
Olga Lanau Ramis, gerente (hasta el 30 de agosto de 2005)
Miquel Espinosa Sáenz (desde el 6 de octubre de 2005)

MIEMBROS DESIGNADOS POR EL RECTOR

(hasta el 8 de junio de 2005)

Ramon Alemany Leira
Núria Casamitjana Badia
Albert Casas Ponsatí
Salvador Claramunt Rodríguez
Agustí González Gallego
Joan Guàrdia Olmos
Jordi Martinell Callicó
Jordi Matas Dalmases
Gabriel Oliver Coll
Antoni Sans Martin
Jordi Suriñach Caralt

(desde el 9 de junio de 2005)

Isidre Ferrer Abizanda
Victòria Girona Brumós
Jordi Matas Dalmases
Rosa M. Nonell Torres
Artur Parcerisa Arán
Marçal Pastor Anglada
Josep Samitier Martí
Antoni Vallés Segales
Joan M. Malapeira Gas
Jordi Domingo Feliubadaló
Sergi Rubió Pinyol

Miquel Martínez Martín
Agustí Ten Pujol
Maria Ros Gómez

MIEMBROS ESCOGIDOS POR EL CLAUSTRO

Francesc Cardellach López
Josep M. Castellà Andreu
Jesús Contreras Hernández
Antón Costas Comesaña
Antoni Díez Noguera
Joaquim Gosálbez Noguera
Francesca Mestre Roca
Alberto Moyano Baldoire
Ignasi Puigdemívol Aguadè
Núria Rajadell Puiggrós
Misericordia García Hernández
Jorge Lloberas Caveró
Carles Barrio Martínez
Roger Bujons Tomàs
Andreu Font Riera
Lluís Monerris Pes
Francisco Soto Moreno
Joan Vives Solervicens
Salvador Lafuente Barceló
Joan Antoni Marín Gaeta

MIEMBROS DEL CONSEJO SOCIAL

Juan José López Burniol
Joan Corominas Guerín
Antoni Vila Casas
Ramon Plandiura Vilacis

RESTO DE MIEMBROS

Decanos y directores de centro
M. Teresa Blanch Malet

M. Assumpta Estivill Rius
José Sánchez Carralero (hasta el 26 de septiembre de 2004) / F. Javier Casado Merediz (desde el 27 de septiembre de 2004)
Antonio Alegre Escolano
M. Victòria Girona Brumós (hasta el 8 de junio de 2005) / Antoni Díez Noguera (desde el 26 de septiembre de 2005)
Montserrat Camps Gaset
Gemma Tribó Traveria
Leonardo Berini Aytés
José Barbosa Torralbo
Joan Francesc Pont Clemente
Miguel Ángel Aparicio Pérez
Salvi Turró Tomàs (hasta el 2 de junio de 2005) / Jordi Sales Coderch (desde el 3 de junio de 2005)
Blai Sanahuja Parera (hasta el 15 de diciembre de 2004) / Joan Àngel Padró Cárdenas (desde el 16 de diciembre de 2004))
M. Ángeles del Rincón Martínez
Pere Santanach Prat
Joaquim M. Ortega Aramburu
M. Teresa Estrach Panella
Joan Mateo Andrés
Montserrat Freixa Blanxart (hasta el 31 de marzo de 2005) / Manel Viader Junyent (desde el 1 de abril de 2005)
Margarita Peya Gascons

[Directores de departamentos e institutos universitarios de investigación](#)

Adolfo Sotelo Vázquez
Santiago Bueno Salinas
Miquel Esteban Cortada
Eduardo Luis Mariño Hernández (hasta el 1 de noviembre de 2004)
Juan Esteve de Sagrera (desde el 2 de noviembre de 2004)
Ángel Forner Martínez

COMISIÓN DE RECLAMACIONES

Jesús Tusón Valls
Ricardo Panero Gutiérrez
Pilar Bayer Isant
Claudi Mans Teixidó
Josep Carreras Barnes
Jordi Domingo Feliubadaló
Vicenç Benedito Antolí

JUNTA CONSULTIVA

[MIEMBROS NATOS](#)

Joan Tugores Ques (hasta el 8 de junio de 2005)
Màrius Rubiralta Alcañiz (desde el 9 de junio de 2005)
Elena Lauroba Lacasa (hasta el 8 de junio de 2005)
Xavier Pons Ràfols (desde el 9 de junio de 2005)

[MIEMBROS DESIGNADOS POR EL CONSEJO DE GOBIERNO](#)

José Manuel Bermudo Ávila
Domènec Corbella Boda
Josep Fullola Pericot
Montserrat Jufresa Muñoz
Jordi Capo Giol
Antón Costas Comesaña

M. Jesús Montoro Chiner
Joaquim Muñoz Albuixech
Santiago Álvarez Reverter
Pilar Bayer Isant
J. Doménech Ros
Eduard Salvador Solé
Antonio Zorzano Olarte
Josep Carreras Barnes
Antoni Díez Noguera
Jordi Domingo Feliubadaló
Gaspar Loren Egea
Maria Forns Santacana
Miquel Martínez Martín
Mercè Tatjer Mir

CONFERENCIA DE DECANOS Y DIRECTORES DE CENTRO

Está integrada por los decanos y decanas y los directores y directoras de los centros de la Universidad y presidida por el rector.

CONSEJO SOCIAL

PRESIDENTE

Juan José López Burniol

MIEMBROS EN REPRESENTACIÓN DE LA SOCIEDAD

Nombrados por el Gobierno de la Generalidad de Cataluña

Carme Ballbé Mallol
Joan Corominas Guérin
Juan José López Burniol

Nombrados por el Parlamento de Cataluña

Rosa M. Carrasco Azemar
Francesc Raventós Torres

Representación de las organizaciones empresariales
(pendiente de nombramiento)

Representación de las organizaciones sindicales
Ramon Plandiura Vilacis

Representación del Ayuntamiento de Barcelona
Joaquim de Nadal Caparà

Representación de los antiguos alumnos
Rafael Foguet Ambrós

MIEMBROS EN REPRESENTACIÓN DEL CONSEJO DE GOBIERNO DE LA UNIVERSIDAD

Miembros natos

Joan Tugores Ques, rector (hasta el 9 de junio de 2005)
Màrius Rubiralta Alcañiz, rector (desde el 9 de junio de 2005)
Elena Lauroba Lacasa, secretaria general (hasta el 9 de junio de 2005)
Xavier Pons Ràfols, secretario general (desde el 9 de junio de 2005)
Olga Lanau Ramis, gerente (hasta el 30 de agosto de 2005)
Miquel Espinosa Sáenz (desde el 6 de octubre de 2005)

Representante del personal docente e investigador
Ramon Alemany Leira (hasta el 9 de junio de 2005)

Victòria Girona Brumós (desde el 20 de julio de 2005)

Representante del personal de administración y servicios
Salvador Lafuente

Representante del alumnado
Roger Bujons Tomàs

Secretario y director del Gabinete Técnico
Jordi Camós Grau

CENTROS

FACULTAD DE BELLAS ARTES

Decana: M. Teresa Blanch Malet

Vicedecanos:

Salvador Garcia Fortés

Lino Manuel Cabezas Gelabert

Carlos Velilla Lon

Secretario: Josep Roy Dolcet

JEFE DE ESTUDIOS

Bellas Artes

Anna Calvera Sagué

DIRECTORES DE DEPARTAMENTO

Pintura

Pilar Palomer Mateos

Escultura

Jaume Ros Vallverdú

Dibujo

José M. Barragán Rodríguez

Diseño e Imagen

M. Dolors Tàpias Gil

FACULTAD DE FILOLOGÍA

Decana: Montserrat Camps Gaset

Vicedecanos:

José Luis Federico Díaz Larios

Lídia Pons Grieria

Anna Poch Higuera

Secretario: Oliver Strunk

JEFE DE ESTUDIOS

Filología

Mercè Puig Rodríguez-Escalona

COORDINADORES DE ENSEÑANZA

(hasta el 26 de septiembre de 2004)

Filología Inglesa y Filología Alemana

Rosa González Casademont

Filología Catalana

Núria Alturo Monné

Filología Clásica, Filología Árabe, Filología Hebrea y Teoría de la Literatura y Literatura Comparada
Mercè Puig Rodríguez-Escalona

Filología Hispánica
Gemma Gorga López

Filología Románica, Filología Francesa, Filología Gallega, Filología Italiana, Filología Portuguesa, Filología Eslava y Lingüística General
Alicia Piquer Desvaux

(desde el 27 de septiembre de 2004)
Filología Alemana, Filología Inglesa y Filología Eslava
Ana Moya Gutiérrez

Filología Clásica, Filología Hebrea, Filología Románica y Teoría de la Literatura y Literatura Comparada
Meritxell Simó Torres

Filología Árabe, Filología Hispánica, Filología Portuguesa y Filología Gallega
M. Virginia Trueba Mira

Filología Catalana, Filología Francesa, Filología Italiana y Lingüística
Glòria Casals Nogués

DIRECTORES DE DEPARTAMENTO

Filología Latina
Lambert Ferreres Pérez (en funciones hasta el 21 de febrero de 2005)
Jesús Javier Velaza Frías (desde el 22 de febrero de 2005)

Filología Griega
Montserrat Jufresa Muñoz

Filología Semítica
Mercè Comes Maymó

Filología Hispánica
Adolfo Sotelo Vázquez

Filología Catalana
Sebastià Bonet Espriu

Filología Románica
Francisco M. Lafarga Maduell

Lingüística General
Joana M. Rosselló Ximenes

Filología Inglesa y Alemana
Jacqueline Hurlley Grundy (hasta el 21 de febrero de 2005)
William Charles Phillips (desde el 22 de febrero de 2005)

FACULTAD DE GEOGRAFÍA E HISTORIA

Decana: M. Ángeles del Rincón Martínez
Vicedecanos:
Pedro Clavero Paricio
Jesús Contreras Hernández

Gaspar Coll Rosell (hasta el 22 de junio de 2005)
Secretario: Jaume Font Garolera

DE ESTUDIOS

Geografía

José Luis Urteaga González

Historia

Ricardo Piqueras Céspedes

Historia del Arte

M. Rosa Terés Tomàs

Antropología Social y Cultural

Xavier Roigé Ventura

Graduado Superior en Arqueología

Josep M. Gurt Esparraguera (coordinador)

Graduado Superior en Meteorología y Climatología

Josep Miquel Raso Nadal (coordinador)

DIRECTORES DE DEPARTAMENTO

Historia del Arte

Lourdes Cirlot Valenzuela

Prehistoria, Historia Antigua y Arqueología

Francesc Gracia Alonso

Historia Medieval, Paleografía y Diplomática

José Ignacio Padilla Lapuente

Historia Moderna

M. Àngels Pérez Samper

Historia Contemporánea

Jordi Casassas Ymbert

Antropología Cultural e Historia de América y África

Juan Luis Bestard Camps

Geografía Física y Análisis Geográfico Regional

Josep M. Panareda Clopés

Geografía Humana

M. Àngels Alió Torres

FACULTAD DE FILOSOFÍA

Decano:

Salvi Turró Tomàs (hasta el 2 de junio de 2005)

Jordi Rafael Sales Coderch (desde el 3 de junio de 2005)

Vicedecanos:

Josep M. Esquirol Calaf (hasta el 2 de junio de 2005)

Josep Macià Fàbrega (hasta el 2 de junio de 2005)

Antonio Alegre Gorri (desde el 3 de junio de 2005)

Josep Macià Fàbrega (desde el 3 de junio de 2005)

M. Margarita Mauri Álvarez (desde el 3 de junio de 2005)

Secretario: Antoni Prevosti Monclús

JEFE DE ESTUDIOS

Filosofía

Enrique Casanovas Ruiz Fornells

DIRECTORES DE DEPARTAMENTO

Lógica, Historia y Filosofía de la Ciencia

Ramon Jansana Ferrer (en funciones, desde el 27 de febrero de 2004)

Ramon Jansana Ferrer (desde el 27 de septiembre de 2005)

Historia de la Filosofía, Estética y Filosofía de la Cultura

Miguel Candel Sanmartín

Filosofía Teorética y Práctica

Norbert Bilbeny Garcia

FACULTAD DE CIENCIAS ECONÓMICAS Y EMPRESARIALES

Decano: Antonio Alegre Escolano

Vicedecanos:

Antoni Garcia Castellví

F. Javier Martínez de Albéniz Salas

Daniel Aurelio Tirado Fabregat

Secretaria: M. Teresa Vilalta Ferrer

FES DE ESTUDIOS

Economía

Jesús Fresno Lozano

Administración y Dirección de Empresas

M. Pilar Sánchez Díaz

Sociología

Mario Domínguez Amorós

Estadística

Ernest Pons Fanals

Investigación y Técnicas de Mercado

Enrique C. Hormigo Hernández

Ciencias Actuariales y Financieras

José M. Lecina Gracia

Graduado en Estudios Inmobiliarios y de la Construcción

Laura Guitart Tarrés (provisional hasta el 31 de marzo de 2005)

Pilar Saldaña Gonzalvo (provisional desde el 1 de abril de 2005)

Graduado en Derecho Tributario y Contable

Jordi Martí Pidelaserra (provisional)

DIRECTORES DE DEPARTAMENTO

Política Económica y Estructura Económica Mundial

Antón Costas Comesaña (hasta el 21 de febrero de 2005)

Rosa Maria Nonell Torres (desde el 22 de febrero de 2005 hasta el 21 de julio de 2005)

Montserrat Termes Rifé (desde el 22 de julio de 2005)

Teoría Económica

Juan Fernández de Castro Rivera

Sociología y Análisis de las Organizaciones

Jaume Farràs Farràs

Teoría Sociológica, Filosofía del Derecho y Metodología de las Ciencias Sociales
Ramon Capella Hernández

Historia e Instituciones Económicas
Jordi Catalan Vidal

Contabilidad
Josep Vallverdú Calafell

Matemática Económica, Financiera y Actuarial
Dídac Ramírez Sarrión

Econometría, Estadística y Economía Española
Miguel Ángel Sierra Martínez (en funciones)

Economía y Organización de Empresas
José M. Castán Farrero

Economía Política y Hacienda Pública (desde el 27 de abril de 2005)
Esteban Oroval Planas

FACULTAD DE DERECHO

Decano: Miquel Àngel Aparicio Pérez

Vicedecanas:

Isabel Miralles González

M. del Mar Campins Eritjà (hasta el 21 de julio de 2005)

Inmaculada Barral Viñals (desde el 22 de julio de 2005)

Belén Noguera de la Muela

Secretario: Max Turull Rubinat

DE ESTUDIOS

Derecho

Andrés Olesti Rayo

Gestión y Administración Pública

Marina Solé Català

Ciencias Políticas y de la Administración

Rafael Cesáreo Martínez Martínez (hasta el 21 de julio de 2005)

Juan Antón Mellón (desde el 22 de julio de 2005)

Relaciones Laborales

Jaime Rodríguez Pascual

Ciencias del Trabajo

Jaime Rodríguez Pascual

Graduado en Criminología y Política Criminal

Luisa M. Corcoy Bidasolo

Graduado en Investigación Privada

Luisa M. Corcoy Bidasolo

DIRECTORES DE DEPARTAMENTO

Derecho Penal y Ciencias Penales

Santiago Mir Puig

Derecho Constitucional y Ciencia Política

Jordi Capó Giol

Derecho Mercantil, Derecho del Trabajo y de la Seguridad Social
Isabel Tur Vilas

Derecho Administrativo y Derecho Procesal
José Esteve Pardo

Derecho Civil
Ferran Badosa Coll

Economía Política, Hacienda Pública y Derecho Financiero y Tributario
(hasta el 26 de abril de 2005)
Núria Bosch Roca

Derecho Financiero y Tributario (desde el 27 de abril de 2005)
Susana Sartorio Albalat

Historia del Derecho y Derecho Romano
Santiago Bueno Salinas

Derecho y Economía Internacionales
Alegría Borrás Rodríguez

ESCUELA UNIVERSITARIA DE ESTUDIOS EMPRESARIALES

Director: Joan Francesc Pont Clemente
Vicedirectores: M. Esther Subirà Lobera
Francisca Antolín Fargas
Joan Ramon Rodoreda Acero
Secretario: José Ignacio Valls Borruell

DE ESTUDIOS
Ciencias empresariales
Maria Àngels Goxens Orensanz

Graduado en Empresa Internacional
Ana M. Lauroba Pérez

FACULTAD DE BIOLOGÍA

Decano: Josep Sánchez Carralero (hasta el 26 de septiembre de 2004)
Francisco Javier Casado Merediz (desde el 27 de septiembre de 2004)
Vicedecano: F. Javier Casado Merediz (hasta el 26 de septiembre de 2004)
Cruz Palacín Cabañas (hasta el 26 de septiembre de 2004; desde el 27 de septiembre de 2004)
Pedro Moral Castrillo (desde el 27 de septiembre de 2004)
Jorge Lloberas Caveró (desde el 27 de septiembre de 2004)
Secretaria: Clara Emilia García Moro (hasta el 15 de diciembre de 2004)
Francisco Javier López Soriano (desde el 16 de diciembre de 2004)

DE ESTUDIOS
Biología
Antonio Arcas Pons

Bioquímica
Montserrat Busquets Abió

Ciencias Ambientales
Francesc Sabater Comes (provisional)

DIRECTORES DE DEPARTAMENTO

Biología Animal

Marina Teresa Blas Esteban

Biología Vegetal

Carmen Bergareche Mantuliz (hasta el 15 de diciembre de 2004)

Nestor Luis Hlandun Simon (desde el 16 de diciembre de 2004)

Microbiología

Albert Bosch Navarro

Genética

Emili Saló Boix

Ecología

Joan Armengol Bachero

Biología Celular

Senén Vilaró Coma

Fisiología (Biología)

Jesús Palomeque Rico (hasta el 31 de marzo de 2005)

Joaquín Gutiérrez Fruitós (desde el 1 de abril de 2005)

Estadística

Carles M. Cuadras Avellana (en funciones)

FACULTAD DE FÍSICA

Decano: Blai Sanahuja Parera (hasta el 15 de diciembre de 2004)

Juan Ángel Padró Cárdenas (desde el 16 de diciembre de 2004)

Vicedecanos:

Juan Ángel Padró Cárdenas (hasta el 15 de diciembre de 2004)

Manuel Barranco Gómez (hasta el 15 de diciembre de 2004)

Josep M. Paredes Poy (hasta el 15 de diciembre de 2004)

Alejandro Pérez Rodríguez (desde el 16 de diciembre de 2004)

Eduard Vives Santa Eulàlia (desde el 16 de diciembre de 2004)

Jaime Vallmitjana Rico (desde el 16 de diciembre de 2004)

Secretario: Santiago Vallmitjana Rico (hasta el 15 de diciembre de 2004)

José Maria Solanes Majua (desde el 16 de diciembre de 2004)

DE ESTUDIOS

Física

Arturo Carnicer González

Ingeniería Electrónica

Atilà Herms Berenguer

Graduado Superior en Meteorología y Climatología

Josep Miquel Raso Nadal

DIRECTORES DE DEPARTAMENTO

Astronomía y Meteorología

Jerónimo Lorente Castelló (desde el 22 de febrero de 2005)

Física Aplicada y Óptica

Josep Lluís Morenza Gil

Física Fundamental

Amílcar R. Labarta Rodríguez

Estructura y Constituyentes de la Materia
Artur Polls Martí

Electrónica
Josep Samitier Martí (hasta el 21 de julio de 2005)
Alberto Cornet Calveras (desde el 22 de julio de 2005)

FACULTAD DE GEOLOGÍA

Decano: Pere Santanach Prat
Vicedecanos:
Albert Soler Gil
Rosa Domènech Arnal
Josep. M. Casas Tuset
Secretario: Alberto Sáez Ruiz

DE ESTUDIOS
Geología
Montserrat Inglès Urpinell

Ingeniería Geológica
Jaume Bordonau Ibern

DIRECTORES DE DEPARTAMENTO
Cristalografía, Mineralogía y Depósitos Minerales
Xavier Solans Huguet

Estratigrafía, Paleontología y Geociencias Marinas
Mariano Marzo Carpio

Geodinámica y Geofísica
Francesc Sàbat Montserrat

Geoquímica, Petrología y Prospección Geológica
Manuel Viladevall Solé

FACULTAD DE MATEMÁTICAS

Decano: Joaquim Ortega Aramburu
Vicedecanos:
José Ignacio Burgos Gil (hasta el 2 de junio de 2005)
Àngel Jorba Monte (hasta el 2 de junio de 2005)
Santiago Zarzuela Armengou (hasta el 2 de junio de 2005)
Àngel Jorba Monte (desde el 3 de junio de 2003)
Ernest Fontich Julià (desde el 3 de junio de 2003)
Maria Núria Vila Oliva (desde el 3 de junio de 2003)
Secretario: Pere Mumbrú Rodríguez (hasta el 2 de junio de 2005)
Olga Júlia de Ferran (desde el 3 de junio de 2005)

DE ESTUDIOS
Matemáticas
Antoni Benseny Ardiaca

Ingeniería Técnica en Informática de Sistemas
Juan Carlos Naranjo del Val

DIRECTORES DE DEPARTAMENTO
Matemática Aplicada y Análisis
Gerard Gómez Muntané

Àlgebra y Geometría
Carles Casacuberta Vergés

Probabilidad, Lògica y Estadística (desde el 27 de abril de 2005)
Josep Pla Carrera (desde el 22 de julio de 2005)

FACULTAD DE QUÍMICA

Decano: Fidel José Barbosa Torralbo

Vicedecanos:

Pere Lluís Cabot Julià

Jaume R. Granell Sanvicente

José Manuel Díaz Cruz

Jorge García Gómez

Secretario: Antonio Roca Vallmajor

DE ESTUDIOS

Química

Gemma Fonrodona Baldajos

Ingeniería Química

Javier Tejero Salvador

Ingeniería de Materiales

Ferran Espiell Álvarez

DIRECTORES DE DEPARTAMENTO

Bioquímica y Biología Molecular

Miquel Llobera Sande

Química Física

Enrique Brillas Coso

Química Orgánica

Josep M. Ribó Trujillo

Química Inorgánica

Joaquim Sales Cabré (hasta el 15 de diciembre de 2004)

Alberto Escuer Fite (desde el 6 de diciembre de 2004)

Química Analítica

Miquel Esteban Cortada

Ingeniería Química y Metalurgia (hasta el 26 de abril de 2005)

Joan Mata Álvarez

Ingeniería Química (desde el 27 de abril de 2005)

Joan Mata Álvarez (en funciones)

Ciencia de los Materiales e Ingeniería Metalúrgica (desde el 27 de abril de 2005)

José Maria Guilemany Casademón (en funciones)

ESCUELA UNIVERSITARIA DE ENFERMERÍA

Directora: Margarida Peya Gascons

Vicedirectoras:

Lourdes Garcia Viñets

Virgínia Novel Martí

Maria Rosa Girbau Garcia (desde el 22 de febrero de 2005)

Secretaria: Teodosia Bardají Fandos

DE ESTUDIOS

Enfermería

M. Helena Viñas Llebot (hasta el 21 de julio de 2005)

Maria del Pilar Anton Almenara (desde el 22 de julio de 2005)

Podología

Antonio Jesús Zalacaín Vicuña (hasta el 25 de enero de 2005)

Baldiri Prats Climent (desde el 26 de enero de 2005)

DIRECTORES DE DEPARTAMENTO

Enfermería Fundamental y Médico-Quirúrgica

Rosa M. Blasco Santamaría

Enfermería. Salud Pública, Salud Mental y Salud Maternoinfantil

M. Pilar Isla Pera (hasta el 21 de enero de 2004)

Rosalía Pedreny Oriol (desde el 22 de enero de 2004)

Podología

Enrique Giralt de Veciana

OTRAS UNIDADES

Unidad Docente de Comadronas

Carmen Gómez Moreno

Clínica Podológica

Virgínia Novel Martí

Clínicas Podológica y Odontológica

Pere Clavero Clarós

FACULTAD DE FARMACIA

Decana: M. Victòria Girona Brumós (hasta el 8 de junio de 2005)

Decano: Antoni Díez Noguera (desde el 26 de septiembre de 2005)

Vicedecano: Antoni Díez Noguera (hasta el 25 de septiembre de 2005)

Carles Benedí González (hasta el 25 de septiembre de 2005; desde el 26 de septiembre de 2005)

M. Luisa Pérez García (hasta el 25 de septiembre de 2005; desde el 26 de septiembre de 2005)

M. Teresa Montero Barrientos (desde el 26 de septiembre de 2005)

Secretaria: Magdalena Rafecas Martínez (hasta el 31 de marzo de 2005)

Anna Cristina Calpena Capmany (desde el 1 de abril de 2005; desde el 26 de septiembre de 2005)

DE ESTUDIOS

Ciencia y Tecnología de los Alimentos

Núria Rius Bofill

Farmacia

Concepción Amat Miralles

DIRECTORES DE DEPARTAMENTO

Productos Naturales, Biología Vegetal Sanitaria y Edafología

Cesar Blanché Vergés

Microbiología y Parasitología Sanitarias

Miquel Regué Queralt

Farmacología y Química Terapéutica

Jorge Camarasa García (hasta el 1 de noviembre de 2004)

Mercedes Amat Tusón (desde el 2 de noviembre de 2004)

Bioquímica y Biología Molecular

Joan Aguilar Piera

Fisiología (Farmacia)

M. Cristina Castellote Bargalló

Nutrición y Bromatología

Rafael Codony Salcedo

Farmacia y Tecnología Farmacéutica

Eduardo L. Mariño Hernández (hasta el 1 de noviembre de 2004)

Juan Esteve de Sagrera (desde el 2 de noviembre de 2004)

Fisicoquímica

M. Assumpció Alsina Esteller

FACULTAD DE MEDICINA

Decana: M. Teresa Estrach Panella (desde el 26 de enero de 2005)

Vicedecanos:

Francesc Cardellach López (desde el 26 de enero de 2005)

Eulàlia Planas Domingo (desde el 26 de enero de 2005)

Antoni Vallès Segalés (desde el 26 de enero de 2005; hasta el 8 de junio de 2005)

Antoni Ramon Farré Ventura (desde el 26 de septiembre de 2005)

Secretario: Antoni R. Farré Ventura (desde el 26 de enero de 2005; hasta el 25 de septiembre de 2005)

Mariano Monzó Planella (desde el 26 de septiembre de 2005)

DE ESTUDIOS

Medicina

Albert Torras Rabasa

Medicina en el Campus de Bellvitge

Federico Manresa Presas (hasta el 15 de diciembre de 2004)

Javier Ariza Cardenal (desde el 16 de diciembre de 2004)

DIRECTORES DE DEPARTAMENTO

Biología Celular y Anatomía Patológica

Carlos Enrich Bastus

Medicina

Cesar Picado Vallès

Cirugía y Especialidades Quirúrgicas

Eduard Jaurrieta Mas

Obstetricia y Ginecología, Pediatría, Radiología y Medicina

Francesca Pons Pons

Salud Pública

Andreu Prat Marín

Ciencias Fisiológicas I

Daniel Navajas Navarro

Ciencias Fisiológicas II

Jordi Bermúdez Mas (hasta el 1 de noviembre de 2004)
Ramon Bartrons Bach (desde el 2 de noviembre de 2004)

Anatomía y Embriología Humana

Mariano Monzó Planella (hasta el 25 de septiembre de 2005)
Begoña Torres Gallardo (en funciones)

Ciencias Clínicas (desde el 21 de diciembre de 2004)
Francesc Gudiol Munté

Patología y Terapéutica Experimental (desde el 21 de diciembre de 2004)
Carles. M Solsona Sancho

FACULTAD DE PSICOLOGÍA

Decana: Montserrat Freixa Blanxart (hasta el 31 de marzo de 2005)
Decano: Manuel Viader Junyent (desde el 1 de abril de 2005)
Vicedecanos:
Adolfo José Jarne Esparcia (hasta el 31 de marzo de 2005)
Sergi Valera Pertegàs (hasta el 31 de marzo de 2005)
M. Victòria Carreras Archs
José Antonio Aznar Casanova (desde el 1 de abril de 2005)
M. Magdalena Rivero García (desde el 1 de abril de 2005)
Secretaria: Mercè Martínez Torres (hasta el 31 de marzo de 2005)
Adela Fusté Escolana (desde el 1 de abril de 2005)

FES DE ESTUDIOS

Psicología
Juan Antonio Amador Campos

DIRECTORES DE DEPARTAMENTO

Psiquiatría y Psicobiología Clínica
M. Carmen Junqué Plaja

Personalidad, Evaluación y Tratamiento Psicológico
José Gutiérrez Maldonado

Metodología de las Ciencias del Comportamiento
M. Luisa Honrubia Serrano (desde el 4 de mayo de 2005)

Psicología Social
Álvaro Rodríguez Carballeira

Psicología Básica
Núria Sebastián Gallés

Psicología Evolutiva y de la Educación
Ana Leonor Teberosky Coronado (desde el 4 de mayo de 2005)

FACULTAD DE ODONTOLOGÍA

Decano: Leonardo Berini Aytes (desde el 16 de diciembre de 2004)
Vicedecanos:
Silvia Sánchez González
Esther Berastegui Jimeno
Tomás Escuin Henar
Secretaria: Isabel Martínez Lizán

JEFE DE ESTUDIOS

Odontología

José Enrique Espasa Suárez de Deza (en funciones)

DIRECTORES DE DEPARTAMENTO

Odontoestomatología

José María Conde Vidal

FACULTAD DE PEDAGOGÍA

Decano: Joan Mateo Andrés

Vicedecanos:

Núria Rajadell Puiggròs

Mercè Romans Siqués

Francesc Martínez Olmo

Secretario: José Javier Ventura Blanco

DE ESTUDIOS

Pedagogía

Ernest Mascort Díez

Psicopedagogía

Julia Victoria Espín López

Educación Social

Montserrat Freixa Niella

Trabajo Social

Cristina Rimbau Andreu

Graduado Superior en Pedagogía Social

Enric Ripollés Bosch

Graduado Superior en Formación en las Organizaciones

Dolors Millan Guasch / Flor Cabrera Rodríguez

DIRECTORES DE DEPARTAMENTO

Métodos de Investigación y Diagnóstico en Educación

Ángel Forner Martínez

Teoría e Historia de la Educación

Conrad Vilanou Torrano

Didáctica y Organización Educativa

Artur Parcerisa Aran (hasta el 8 de junio de 2005)

Vicente Benedicto Antolín (en funciones)

FACULTAD DE FORMACIÓN DEL PROFESORADO

Decana: Gemma Tribó Traveria

Vicedecanos:

Josep M. Cerveró Plubins

Teresa Mauri Majós

Rosa Sayós Santigosa

Secretaria: Pilar Monné Marselles

DE ESTUDIOS

Maestro de Educación Infantil y Primaria

Juli Palou Sangrà (hasta el 31 de marzo de 2005)

Modesto Cabellos Aparici (desde el 1 de abril de 2005)

Maestro de Educación Especial

Mercè Pallejà Guinovart (hasta el 31 de marzo de 2005)

Carmen Busto Barcos (desde el 1 de abril de 2005)

Maestro de Educación Física, Educación Musical y Lenguas Extranjeras
Marta Capllonch Bujosa

Comunicación Audiovisual
Miquel Àngel Agualeles Anoro

DIRECTORES DE DEPARTAMENTO

Didáctica de las Ciencias Experimentales y la Matemática
M. Paloma García Wehrle

Didáctica de la Lengua y la Literatura
Julià Font Adrover

Didáctica de las Ciencias Sociales
Cristòfol A. Trepà Carbonell (desde el 1 de abril de 2005)

Didáctica de la Expresión Musical y Corporal
Miquel Àngel Torralba Jordan

Didáctica de la Educación Visual y Plástica
Antoni Mercader Capellà

FACULTAD DE BIBLIOTECONOMÍA Y DOCUMENTACIÓN

Decana: Assumpció Estivill Rius (hasta el 21 de julio de 2005)

Decano: Cristóbal Urbano Salido (desde el 22 de julio de 2005)

Vicedecanos:

Miquel Àngel Centelles Velilla (hasta el 21 de julio de 2005)

Cristóbal Urbano Salido (hasta el 21 de julio de 2005)

Ana Villarroja Planas (desde el 22 de julio de 2005)

Àngel Borrego Huertas (desde el 22 de julio de 2005)

Secretario: Àngel Borrego Huertas (hasta el 21 de julio de 2005)

Núria Jornet Benito (desde el 22 de julio de 2005)

DE ESTUDIOS

Biblioteconomía y Documentación

Maite Comalat Navarra (hasta el 31 de marzo de 2005)

Andrés Suele Duesa (desde el 1 de abril de 2005)

Documentación

Carina Rey Martín (hasta el 2 de junio de 2005)

Jordi Andreu Daufi (desde el 3 de junio de 2005)

DIRECTORES DE DEPARTAMENTO

Biblioteconomía y Documentación

Ernest Abadal Falgueras (hasta el 8 de junio de 2005)

Mònica Baró Llambies (desde el 26 de octubre de 2005)

FUNDACIÓN BOSCH I GIMPERA

MIEMBROS DEL PATRONATO

Presidente

Joan Tugores i Ques (hasta el 8 de junio de 2005)

Màrius Rubiralta i Alcañiz (desde el 9 de junio de 2005)

Vicepresidente primero

Juan-José López Burniol

Vicepresidente segundo
Joan Francesc Pont Clemente

Vocales en representación del Consejo de Gobierno de la UB
Ramon Alemany Leira
Manuel Artís Ortuño
Josep Boatella Riera
Jesús Contreras Hernández
Joaquim Gutiérrez Fruitós
Olga Lanau Ramis

Vocales en representación del Consejo Social de la UB
Joan Corominas Gerín
Josep A. Díaz Salanova
Rafael Foguet Ambrós
Vicenç Oller Compan
Ramon Plandiura Vilacis
Leopoldo Rodara Castañé

Vocales cooptados
Vicenç Aguilera Caelles
Salvador Alemany Mas
Josep Lluís Bonet Ferrer
Albert Esteves Castro
Magdalena Ferrer-Dalmau Alcoverro
Miquel Martínez Martín
Joan Molins Amat

Secretario
Jordi Camós Grau

COMITÉ DE DIRECCIÓN

Director General de Les Heures Estudios de Formación Continuada
Joan Maria Malapeira Gas (hasta el 29 de junio de 2005)
Joan Francesc Pont Clemente (desde el 29 de junio de 2005)

Director del Área de Programas de Les Heures
Josep Roma Millan

Director del Área de Formación de Empresas
Gerard Ardanuy Mata

Directora del Centro de Innovación
Carme Verdaguer Montanyà (desde el 29 de junio de 2005)

Directora del Área Centro de Empresas
Carme Verdaguer Montanyà (hasta el 29 de junio de 2005)
Maribel Berges Fraile (desde el 29 de junio de 2005)

Director del Área de Transferencia de Tecnología
Joan Hierro Lloret

Director del Área Internacional
Pere Surribas Leza

Director financiero
Guillem Iñíguez Papell

Directora de Recursos Humanos
M. José Arpí Soler

Director de Marketing
José Antonio Rodríguez Álvarez

FUNDACIÓN PARQUE CIENTÍFICO DE BARCELONA

MIEMBROS DEL PATRONATO

Presidente

Joan Tugores i Ques (hasta 30 de mayo de 2005)
Màrius Rubiralta i Alcañiz (desde el 31 de mayo de 2005)

Vicepresidente primero

Juan-José López Burniol (desde el 5 de mayo de 2004)

Vicepresidente segundo

Albert Casas Ponsatí (desde el 15 de junio de 2004 y hasta)

Vocales en representación de la Universidad de Barcelona

Núria Casamitjana i Badia
Antoni Zorzano i Olarte
Olga Lanau Ramis (hasta el 27 de junio de 2005)

Vocales en representación del Consejo Social de la Universidad de Barcelona

Joan Corominas Guérin
Francesc Raventós i Torras
Antoni Vila i Casas

Vocales en representación de la Fundación Bosch i Gimpera

Anna Ros i Gutiérrez (hasta el 17 de diciembre de 2004)
Joaquim Gutiérrez i Fruitós
Xavier Peris i Musso
Joan Pujol i Segarra

Vocales en representación de la Caja de Cataluña

Josep M. Loza i Xuriach
Alfons Joan Aran i Utset
Jordi Suriñach i Caralt
Antoni Zabalza i Martí

Vocales en representación de la Generalidad de Cataluña

Carles Solà i Ferrando (desde el 17 de diciembre de 2004)
Ramon-Jordi Moles (desde el 17 de diciembre de 2004)

Vocales en representación del Consejo Superior de Investigaciones Científicas (CSIC)

Carlos Martínez Alonso (desde el 17 de diciembre de 2004)

Secretario

Jordi Camós i Grau

MIEMBROS DE LA COMISIÓN EJECUTIVA DE LA FUNDACIÓN

Miembros natos

Joan Tugores i Ques (hasta el 30 de mayo de 2005)
Màrius Rubiralta i Alcañiz (desde el 31 de mayo de 2005)
Juan-José López Burniol

Albert Casas Ponsatí (hasta el 19 de julio de 2005)

Presidente

Joan Tugores i Ques (hasta el 30 de mayo de 2005)

Màrius Rubiralta i Alcañiz (desde el 31 de mayo de 2005)

Otros miembros

Alfons Joan Aran i Utset

Olga Lanau Ramis (hasta el 27 de junio de 2005)

Joan Corominas Guerin

Anna Ros i Gutiérrez (hasta el 17 de diciembre de 2004)

Secretario

Jordi Camós i Grau

UNIVERSIDAD DE BARCELONA VIRTUAL, SL

Los siguientes cargos se han mantenido a lo largo de todo el curso académico 2004-2005.

CONSEJO DE ADMINISTRACIÓN

Presidente

Joan Tugores i Ques

Consejeros

Antoni Sans Martín

Ramon Alemany Leira

Miquel Martínez Martín

Josep Fabregat Clotet

Josep Maria Fargas Gelabert (*hasta el 1 de febrero de 2005*)

Fernando Tejerina García

Antonio Pérez Portabella Muñoz

Francesc Xavier Auguets Pratsobrerroca (*a partir del 1 de febrero de 2005*)

Secretaria

M. Teresa de Gispert Pastor

COMITÉ DIRECTIVO

Director general

Agustí Ten Pujol

Administradora

Elena Ripollés Ibarra

Director académico

Gregorio Casamayor Pérez

Director de programas

Francisco Pérez Lozano

Planificación, Organización y Procesos

María José Séculi Portabella

MIEMBROS DEL PATRONATO DE LA FUNDACIÓN UNIVERSIDAD DE BARCELONA VIRTUAL

Presidente

Joan Tugores Ques

Vicepresidente primero
Juan-José López Burniol
Vicepresidente segundo
Antoni Sans Martín

Patrones designados por el Consejo de Gobierno de la UB
Ramon Alemany Leira
Albert Cornet Calveras
Miquel Martínez Martín

Patrones designados por el Consejo Social de la UB
Jaume Graells Veguín
Benet Llebaria Casanyé

Patrones designados por Santander Central Hispano
Emilio Botín Sanz de Sautuola
José Manuel Moreno Alegre
José Antonio Villasante Cerro

Secretario
Jordi Camós Grau

Director general
Agustí Ten Pujol

FUNDACIÓN SOLIDARITAT UB

MIEMBROS DEL PATRONATO

Presidente
Joan Tugores Ques (hasta el 8 de junio de 2005)
Màrius Rubiralta Alcañiz (desde el 9 de junio de 2005)

Otros miembros en representación de la Universidad de Barcelona
Javier Martínez Peinado
Marta Segarra Beitia
(un miembro más en proceso de renovación)

Miembros en representación de la Fundación Món-3
Irene Maestro Yarza
Maite Sirera González

FUNDACIÓN JOSEP FINESTRES

MIEMBROS DEL PATRONATO

Presidente
Joan Tugores Ques (hasta el 8 de junio de 2005)
Màrius Rubiralta Alcañiz (desde el 29 de junio de 2005)

Secretario
Elena Lauroba Lacasa (hasta el 8 de junio de 2005)
Xavier Pons Ràfols (desde el 29 de junio de 2005)

Patrones
Ramon Alemany Leira (hasta el 8 de junio de 2005)
Núria Casamitjana Badia (hasta el 8 de junio de 2005)
Claudi Alsina Catalá (hasta el 1 de julio de 2004)
Leonardo Berini Aytés
Ramon Vilaseca Alavedra
Olga Lanau Ramis (hasta el 30 de junio de 2005)

José Manuel Fandino Crespo
Josep Rosell Buigues
Pere Clavero Padrós
Isidre Ferrer Abizanda (desde el 29 de junio de 2005)
Rosa M. Nonell Torres (desde el 29 de junio de 2005)
Antoni Plasencia Taradach (desde el 15 de diciembre de 2004)
Ramon Vilaseca Alavedra
Jordi Domingo Feliubadaló (desde el 29 de junio de 2005)
Leonardo Berini Aytés
Rosa M. Carrasco Azemar (desde el 15 de diciembre de 2004)
Joaquim de Nadal Caparà (desde el 15 de diciembre de 2004)
José Manuel Fandiño Crespo
Josep Rosell Buigues

Gerente

Pere Clavero Padrós

Directora de Enfermería

Raquel Valenzuela i Gimeno

Directora de Administración

Cristina Fernández i Estarán

Titulaciones de primer y segundo ciclo y de tercer ciclo

Titulaciones de 1º y 2º ciclo en centros propios

Centro	Enseñanza	Tipo	Duración mínima	Créditos académicos
Facultad de Bellas Artes	Bellas artes	Licenciatura	4 años	314
Facultad de Filología	Filología Alemana	Licenciatura	4 años	300
	Filología Inglesa	Licenciatura	4 años	300
	Filología Árabe	Licenciatura	4 años	300
	Filología Catalana	Licenciatura	4 años	300
	Filología Clásica	Licenciatura	4 años	300
	Filología Eslava	Licenciatura	4 años	300
	Filología Francesa	Licenciatura	4 años	300
	Filología Hebrea	Licenciatura	4 años	300
	Filología Hispánica	Licenciatura	4 años	300
	Filología Italiana	Licenciatura	4 años	300
	Filología Románica	Licenciatura	4 años	300
	Filología Gallega	Licenciatura 2º ciclo	2 años	150
	Filología Portuguesa	Licenciatura 2º ciclo	2 años	150
	Lingüística	Licenciatura 2º ciclo	2 años	150
	Teoría de la Literatura y Literatura Comparada	Licenciatura 2º ciclo	2 años	120
Facultad de Filosofía	Filosofía	Licenciatura	4 años	300
Facultad de Geografía e Historia	Geografía	Licenciatura	4 años	300
	Historia	Licenciatura	4 años	300
	Historia del Arte	Licenciatura	4 años	300
	Antropología Social y Cultural	Licenciatura 2º ciclo	2 años	150
	Arqueología	Propio 2º ciclo	2 años	120
Facultad de Geografía e Historia y Facultad de Física	Meteorología y Climatología	Propio 2º ciclo	2 años	120
Facultad de Derecho	Gestión y Administración Pública	Diplomatura	3 años	184
	Relaciones Laborales	Diplomatura	3 años	184
	Derecho	Licenciatura	4 años	300
	Ciencias del Trabajo	Licenciatura 2º ciclo	2 años	132
	Ciencias Políticas y de la Administración	Licenciatura 2º ciclo	2 años	150
	Criminología	Licenciatura 2º ciclo	2 años	120
	Criminología y Política Criminal	Propio	3 años	184,5
	Seguridad Pública y Privada	Propio 2º ciclo	2 años	120
	Investigación Privada	Propio	3 años	186
Facultad de Ciencias Económicas y Empresariales	Estadística	Diplomatura	3 años	181
	Administración y Dirección de Empresas	Licenciatura	4 años	300
	Economía	Licenciatura	4 años	300
	Sociología	Licenciatura	4 años	300
	Ciencias Actuariales y Financieras	Licenciatura 2º ciclo	2 años	150

	Investigación y Técnicas de Mercado	Licenciatura 2º ciclo	2 años	150
	Estudios Inmobiliarios y de la Construcción	Propio	3 años	180
	Tributario Contable	Propio	3 años	180
Escuela Universitaria de Estudios Empresariales	Ciencias empresariales	Diplomatura	3 años	210
	Empresa Internacional	Propio	3 años	180
	Auditoría - Censura Jurada de Cuentas	Propio 2º ciclo	2 años	120
Facultad de Biología	Biología	Licenciatura	4 años	320
	Ciencias Ambientales	Licenciatura	4 años	300
	Bioquímica	Licenciatura 2º ciclo	2 años	163
Facultad de Física	Física	Licenciatura	4 años	300
	Ingeniería Electrónica	Ingeniería 2º ciclo	2 años	156
Facultad de Geología	Ingeniería Geológica	Licenciatura	5 años	375
	Geología	Licenciatura	4 años	310
Facultad de Matemáticas	Ingeniería Técnica en Informática de Sistemas	Ingeniería técnica	3 años	210
	Matemáticas	Licenciatura	4 años	300
Facultad de Química	Química	Licenciatura	4 años	300
	Ingeniería Química	Ingeniería	4 años	330
	Ingeniería de Materiales	Ingeniería 2º ciclo	2 años	150
Facultad de Farmacia	Farmacia	Licenciatura	5 años	345
	Ciencia y Tecnología de los Alimentos	Licenciatura 2º ciclo	2 años	147
Facultad de Medicina	Medicina	Licenciatura	6 años	500
Facultad de Odontología	Odontología	Licenciatura	5 años	375
Facultad de Psicología	Psicología	Licenciatura	4 años	300
Escuela Universitaria de Enfermería	Enfermería	Diplomatura	3 años	230
	Podología	Diplomatura	3 años	224
Facultad de Pedagogía	Educación Social	Diplomatura	3 años	210
	Pedagogía	Licenciatura	4 años	300
	Psicopedagogía	Licenciatura 2º ciclo	2 años	150
	Pedagogía Social	Propio 2º ciclo	2 años	120
	Formación en las Organizaciones	Propio 2º ciclo	2 años	120
	Trabajo Social	Diplomatura	3 años	185
Facultad de Formación del Profesorado	Maestro - especialidad Educación Especial	Diplomatura	3 años	219
	Maestro - especialidad Educación Física	Diplomatura	3 años	219
	Maestro - especialidad Educación Infantil	Diplomatura	3 años	219
	Maestro - especialidad Educación Musical	Diplomatura	3 años	219
	Maestro - especialidad Educación Primaria	Diplomatura	3 años	219
	Maestro - especialidad Lengua Extranjera	Diplomatura	3 años	219
	Comunicación Audiovisual	Licenciatura 2º ciclo	2 años	120
Facultad de Biblioteconomía y Documentación	Biblioteconomía y Documentación	Diplomatura	3 años	207
	Documentación	Licenciatura 2º ciclo	2 años	120

Titulaciones de 1º y 2º ciclo en centros adscritos

Centro	Enseñanza	Tipo	Duración mínima	Créditos académicos
Instituto Nacional de Educación Física de Cataluña	Ciencias de la Actividad Física y el Deporte	Licenciatura	4 años	305
CES Nutrición y Dietética	Nutrición Humana y Dietética	Diplomatura	3 años	193
EU de Enfermería - del Mar	Enfermería	Diplomatura	3 años	230
EU de Enfermería Sant Joan de Déu	Enfermería	Diplomatura	3 años	230
EU de Enfermería Santa Madrona	Enfermería	Diplomatura	3 años	230
EU de Hostelería y Turismo-CETT	Turismo	Diplomatura	3 años	206
Escuela Superior de Relaciones Públicas	Publicidad y Relaciones Públicas	Licenciatura	4 años	300
Escuela Superior de Cine y Audiovisuales de Cataluña - ESCAC	Cine y Audiovisuales	Graduado Superior	4 años	300
Escuela Superior de Prevención de Riesgos Laborales	Prevención de Riesgos Laborales	Graduado Superior	2 años	135

Programas de doctorado. Bienio 2004-2006

FACULTAD DE BELLAS ARTES	
Título del programa	Departamento
Arte y Representación. Expresión y Comunicación Visual	Dibujo
Educación Artística: Enseñanzas y Aprendizaje de las Artes Visuales	Dibujo
Espacio Público y Regeneración Urbana: Arte y Sociedad	Escultura Psicología Social
La Realidad Asediada: Posicionamientos Creativos	Pintura
Investigación en Diseño	Diseño e Imagen

FACULTAD DE FILOLOGÍA	
Título del programa	Departamento
Construcción y Representación de Identidades	Filología Inglesa y Alemana
Culturas Árabe y Hebrea: Pasado y Presente	Filología Semítica
Estudios de Lenguas y Literaturas Comparadas en el Ámbito Románico	Filología Románica
Crisol del Mediterráneo Antiguo	Filología Griega Filología Latina Filología Semítica
Historia e Invención de los Textos Literarios Hispánicos	Filología Hispánica
Lingüística Aplicada	Filología Inglesa y Alemana
Lingüística y Comunicación	Lingüística General
Literatura Catalana: Propuestas Teóricas y Prácticas del Siglo XIII al XX	Filología Catalana
Lenguaje y Variación	Filología Catalana
Niveles de Análisis en la Lengua Española	Filología Española

FACULTAD DE FILOSOFÍA	
Título del programa	Departamento
Ciencia Cognitiva y Lenguaje	Lingüística General Lógica, Historia y Filosofía de la Ciencia Psicología Básica
Filosofía, Ética y Política	Filosofía Teorética y Práctica
Filosofía: Historia, Estética y Antropología	Historia de la Filosofía, Estética y Filosofía de la Cultura
Historia de las Ciencias	Filología Semítica

	Lógica, Historia y Filosofía de la Ciencia
Lógica y de las Matemáticas	Lógica, Historia y Filosofía de la Ciencia

FACULTAD DE GEOGRAFÍA E HISTORIA	
Título del programa	Departamento
Antropología Social y Cultural	Antropología Cultural e Historia de América y África
Ciencias de la Antigüedad	Prehistoria, Historia Antigua y Arqueología
Dinámicas Urbanas y Organización del Territorio	Geografía Humana
Gestión Ambiental, Paisaje y Geografía	Geografía Física y Análisis Geográfico Regional
Historia, Teoría y Crítica de las Artes: Arte Catalán y Conexiones Internacionales	Historia del Arte
Mundo Contemporáneo	Historia Contemporánea
Mundo Medieval y Moderno. Últimas Líneas de Investigación	Historia Moderna Historia Medieval, Paleografía y Diplomática
Planificación Territorial y Desarrollo Regional	Geografía Física y Análisis Geográfico Regional
Recuperación de la Memoria. América Latina	Antropología Cultural e Historia de América y África

FACULTAD DE DERECHO	
Título del programa	Departamento
Ciencia Política	Derecho Constitucional y Ciencia Política
Derecho	Derecho Administrativo y Derecho Procesal Derecho civil Derecho Constitucional y Ciencia Política Derecho y Economía Internacional Derecho Financiero y Tributario Derecho Mercantil, del Trabajo y de la Seguridad Social Derecho Penal y Ciencias Penales Historia del Derecho, Derecho Romano y Derecho Eclesiástico del Estado
Derecho Penal	Derecho Penal y Ciencias Penales
La Constitución ante los Procesos de Integración y Globalización	Derecho Constitucional y Ciencia Política

FACULTAD DE CIENCIAS ECONÓMICAS Y EMPRESARIALES	
Título del programa	Departamento
Economía	Derecho y Economía Internacionales Economía Política y Hacienda Pública Econometría, Estadística y Economía Española Historia e Instituciones Económicas Matemática Económica, Financiera y Actuarial Política Económica y Estructura Económica Mundial Teoría Económica
Estudios Empresariales	Contabilidad Econometría, Estadística y Economía Española Economía y Organización de Empresas Matemática Económica, Financiera y Actuarial
Historia e Instituciones Económicas	Historia e Instituciones Económicas
Sociología	Econometría, Estadística y Economía Española Historia e Instituciones Económicas Sociología y Análisis de las Organizaciones Política Económica y Estructura Económica Mundial

	Teoría Económica
--	------------------

FACULTAD DE BIOLOGÍA	
Título del programa	Departamento
Antropología Biológica	Biología Animal
Acuicultura	Biología Animal Biología (Biología) Biología Celular
Biología Celular	Biología Celular
Biología de las Plantas en Condiciones Mediterráneas	Biología Vegetal
Biología Vegetal	Biología Vegetal
Biomedicina	Bioquímica y Biología Molecular (Biología) Bioquímica y Biología Molecular (Farmacia) Ciencias Fisiológicas II
Ciencias del Mar	Ecología Estratigrafía y Paleontología y Geociencias Marinas
Ecología Fundamental Aplicada	Ecología
Los Primates y el Origen del Hombre	Biología Animal
Estadística, Análisis de Datos y Bioestadística	Estadística
Fisiología	Fisiología (Biología)
Genética	Genética
Inmunología	Fisiología (Biología)
Microbiología Ambiental y Biotecnología	Microbiología
Nutrición y Metabolismo	Bioquímica y Biología Molecular
Zoología	Biología Animal

FACULTAD DE FÍSICA	
Título del programa	Departamento
Astronomía y Meteorología	Astronomía y Meteorología
Ingeniería de Microsistemas, Sensores y Actuadores	Electrónica
Física Adelantada	Física Fundamental Estructura y Constituyentes de la Materia
Técnicas Instrumentales de la Física y la Ciencia de Materiales	Física Aplicada y Óptica Física Fundamental

FACULTAD DE GEOLOGÍA	
Título del programa	Departamento
Ciencias de la Tierra	Cristalografía, Mineralogía y Depósitos Minerales Estratigrafía y Paleontología y Geociencias Marinas Geodinámica y Geofísica Geoquímica, Petrología y Prospección Geológica
Exploración, Análisis y Modelización de Cuencas y Sistemas Orogénicos	Estratigrafía y Paleontología y Geociencias Marinas Geodinámica y Geofísica
Modelización de Procesos Geológicos	Cristalografía, Mineralogía y Depósitos Minerales Estratigrafía y Paleontología Geodinámica y Geofísica Geoquímica, Petrología y Prospección Geológica

FACULTAD DE MATEMÁTICAS	
Título del programa	Departamento
Matemáticas	Álgebra y Geometría Estadística Matemática Aplicada y Análisis

FACULTAD DE QUÍMICA	
Título del programa	Departamento
Catálisis Homogénea	Química Inorgánica
Ciencia y Tecnología de Coloides e Interfases	Ingeniería Química
Electroquímica. Ciencia y Tecnología	Química Física
Ingeniería del Medio Ambiente y del Producto	Ingeniería Química
Química Analítica del Medio Ambiente y la Polución	Química Analítica
Química Inorgánica Molecular	Química Inorgánica
Química Orgánica	Química Orgánica
Química Teórica y Computacional	Química Física
Tecnología de Materiales	Ciencia de los Materiales e Ingeniería Metalúrgica Cristalografía, Mineralogía y Depósitos Minerales Física Aplicada y Óptica Química Física Química Inorgánica

FACULTAD DE ODONTOLOGÍA	
Título del programa	Departamento
Técnicas Clínicas en Odontoestomatología	Odontoestomatología

FACULTAD DE FARMACIA	
Título del programa	Departamento
Biotecnología	Bioquímica y Biología Molecular (Farmacia) Bioquímica y Biología Molecular (Biología) Química Física
Ciencia del Suelo (Génesis, Uso y Conservación de Suelos)	Productos Naturales, Biología Vegetal y Edafología
Farmacia y Tecnología Farmacéutica	Farmacia y Tecnología Farmacéutica
Medicamentos, Alimentación y Salud	Farmacología y Química Terapéutica Farmacia y Tecnología Farmacéutica Fisicoquímica Fisiología (Farmacia) Microbiología y Parasitología Sanitarias Nutrición y Bromatología Productos Naturales, Biología Vegetal y Edafología Salud Pública
Química Orgánica y Farmacéutica	Farmacología y Química Terapéutica

FACULTAD DE MEDICINA	
Título del programa	Departamento
Anatomía Patológica	Biología Celular y Anatomía Patológica
Biología y Patología Celulares	Biología Celular y Anatomía Patológica
Biopatología en Medicina	Medicina Ciencias Fisiológicas I
Cirugía y Especialidades Quirúrgicas	Cirugía y Especialidades Quirúrgicas
Fisiología Infantil	Obstetricia y Ginecología, Pediatría y Radiología y Medicina Física
Investigación en Fisiopatología General de la Enfermedad	Medicina
Microbiología Médica	Microbiología y Parasitología Sanitarias
Neurociencias	Biología Celular y Anatomía Patológica Psiquiatría y Psicobiología Clínica
Organogénesis y Anatomía Clínica Aplicada	Anatomía y Embriología Humana

FACULTAD DE PSICOLOGÍA	
Título del programa	Departamento
Métodos de Investigación en Psicología	Metodología de las Ciencias del Comportamiento
Personalidad, Desarrollo y Comportamiento Anormal	Personalidad, Evaluación y Tratamiento Psicológico
Psicología Clínica y de la Salud	Personalidad, Evaluación y Tratamiento Psicológico
Psicología de la Educación, Cultura, Educación y Sistemas Semióticos	Psicología Evolutiva y de la Educación
Psicología de las Organizaciones y del Trabajo	Psicología Social
Psicología Social y de las Organizaciones	Psicología Social

FACULTAD DE BIBLIOTECONOMÍA Y DOCUMENTACIÓN	
Título del programa	Departamento
Información y Documentación en la Era Digital	Biblioteconomía y Documentación

FACULTAD DE FORMACIÓN DEL PROFESORADO	
Título del programa	Departamento
Comunicación, Artes, Educación	Didáctica de la Expresión Visual y Plástica
Didáctica de las Ciencias Experimentales y la Matemática	Didáctica de las Ciencias Experimentales y de la Matemática
Enseñanza de Lenguas y Literatura	Didáctica de la Lengua y la Literatura
Música y su Didáctica	Didáctica de la Expresión Musical y Corporal

FACULTAD DE PEDAGOGÍA	
Título del programa	Departamento
Evaluación y Acreditación de Programas	Métodos de Investigación y Diagnóstico en Educación
Diversidad y Cambio en Educación: Políticas y Prácticas	Didáctica y Organización Educativa
Educación y Democracia	Teoría e Historia de la Educación
Multimedia Educativa	Teoría e Historia de la Educación

Programas de master. Curso 2004-2005

FACULTAD DE BELLAS ARTES	
Título del curso	
Arte Terapia: Aplicaciones Psicoterapéuticas de la Práctica Artística	
Diseño y Producción Gráfica	
Diseño y Producción Multimedia	
Escultura Cerámica. Grandes Formatos para el Espacio Público	
Estudios y Proyectos de Cultura Visual	

FACULTAD DE FILOSOFÍA	
Título del curso	
Inmigración y Educación Intercultural	

FACULTAD DE GEOGRAFÍA E HISTORIA	
Título del curso	
Climatología Aplicada	
Cultura Histórica, Sociedad de la Comunicación y Nuevas Profesiones	

Estudios de Asia y del Pacífico
Estudios de la Diferencia Sexual
Estudios de la Diferencia Sexual (en línea)
Estudios de las Mujeres
Museología y Gestión del Patrimonio Cultural

ESCUELA UNIVERSITARIA DE ESTUDIOS EMPRESARIALES
Título del curso
Asesoría Fiscal
Auditoría - Censura Jurada de Cuentas
Comunicación Empresarial
Dirección Bancaria
Derecho Empresarial
Empresa Internacional y Comercio Exterior
Gestión de Empresas de Comunicación, Información y Audiovisuales
Gestión y Administración del Capital Humano en la Empresa
Gestión y Técnicas Superiores de la Empresa - Executive MBA
Marketing, Distribución y Consumo
Técnicas de Investigación Social Aplicada

FACULTAD DE CIENCIAS ECONÓMICAS Y EMPRESARIALES
Título del curso
Administración y Gestión en Curas de Enfermería
Asesoría y Consultoría Inmobiliaria
Auditoría de Cuentas
Avanzado en Gestión y Dirección de la Seguridad
Comercio y Finanzas Internacionales
Diagnóstico Contable y Financiera de la Organización: Aplicaciones
Dirección Administrativa y Financiera
Dirección de Entidades Aseguradoras y Financieras
Economía y Gestión de la Actividad Pesquera
Economía y Regulación de los Servicios Públicos
Estudios Policiales
Finanzas Corporativas
Gestión Cultural
Gestión de Empresas de Mediación de Seguros
Gestión de Entidades Aseguradoras y Fondos de Pensiones
Gestión Económica de Entidades Deportivas
Gestión y Dirección de Empresas Constructoras Inmobiliarias
Hacienda Autónoma y Local: Economía y Gestión
Interuniversitario a distancia en Administración y Dirección de Empresas (MBA)
Interuniversitario en Administración y Dirección de Empresas (MBA)
Mediación y Asesoría Financiera
Mercados Financieros

FACULTAD DE DERECHO
Título del curso
Bioética y Derecho: Problemas de Salud y Biotecnología
Derecho de Familia
Derecho del Trabajo y de la Seguridad Social
Especialización en Derecho Penal y Ciencias Penales (edición bienal)
Estudios Internacionales
Europeo en Sistema Penal y Problemas Sociales
Gestión cultural
Globalización. Comercio Internacional y Mercados Emergentes
Internacional en Sistemas Penales Comparados y Problemas
Las Sociedades Analizadas desde la Perspectiva del Derecho Mercantil, Civil, Fiscal y Contable

Relaciones y Negociaciones Internacionales
--

FACULTAD DE BIOLOGÍA
Título del curso
Agricultura biológica
Acuicultura Marina
Biología Experimental
Bioquímica Experimental
Conservación de la Naturaleza y Gestión de Recursos Naturales Bióticos
Educación y Comunicación Ambiental
Energías alternativas
Estudios de Impacto y Auditorías Ambientales
Gestión y Tratamiento de Residuos
Gestión Sostenible de Sistemas Costeros y Marinos
Inmunología
Monitorización de Ensayos Clínicos
Paleoantropología Experimental
Universidad-empresa en Biotecnología

FACULTAD DE GEOLOGÍA
Título del curso
Geología Experimental
Geotecnología

FACULTAD DE QUÍMICA
Título del curso
Ingeniería Química Experimental
Química Experimental

ESCUELA UNIVERSITARIA DE ENFERMERÍA
Título del curso
Gestión en Servicios de Enfermería
Enfermería de Salud Pública y Comunitaria
Enfermería Pediátrica
Podología Quirúrgica

FACULTAD DE ODONTOLOGÍA
Título del curso
Cirugía Bucal e Implantología Bucofacial
Cirugía e Implantología Bucal
Diagnóstico y Terapéutica Médica Aplicada a la Patología Bucal
Endodoncia
Internacional de Ortodoncia
Oclusión y Rehabilitación Oral
Odontología Integrada de Adultos
Odontopediatría
Ortodoncia

FACULTAD DE FARMACIA
Título del curso
Dermofarmacia y Cosmetología
Experimental en Ciencias Farmacéuticas
Gestión Empresarial para la industria Farmacéutica y Afines
Nutrición y Alimentación

Técnico en <i>Compliance</i> para la Industria Farmacéutica y Afines
--

FACULTAD DE MEDICINA

Título del curso

Evaluación y Gestión de Tecnología Médica Internacional
Ciencias Experimentales Biomédicas
Cirugía Ginecológica Endoscópica
Cirugía Laparoscópica Ginecológica Avanzada
Paliativas
Endocrinología del Niño y del Adolescente
Gestión Hospitalaria y de Servicios Sanitarios
Inmunología y Alergia Pediátrica
Medicina Preventiva y Promoción de la Salud
Medicina Tropical y Salud Internacional
Neuropediatría
Patología Mamaria y Sinología
Psiquiatría y Psicología Clínica de la Infancia y la Adolescencia
Síndrome de Inmunodeficiencia Adquirida
Tratamiento Integral de las Deformidades y Malformaciones Dentofaciales en Pediatría (0-18 años)
Valoración del Daño Corporal y Peritaje Médico

FACULTAD DE PSICOLOGÍA

Título del curso

Análisis y Conducción de Grupos
Dirección de Recursos Humanos y Consultoría en las Organizaciones
Drogodependencias
Evolución Normal y Patológica: Teoría y Clínica Psicoanalítica
Formación en Psicoterapia Psicoanalítica Orientada al Trabajo en la Red Pública
Intervención Ambiental. Persona, Sociedad y Gestión
Intervención Optimizadora del Desarrollo en la Infancia y la Adolescencia
Neuropsicología Clínica
Perturbaciones del Lenguaje y la Audición
Psicología Dinámica: Psicodiagnóstico, Intervención e Investigación
Terapia Cognitiva Social
Terapia Sexual de la Pareja

FACULTAD DE FORMACIÓN DEL PROFESORADO
--

Título del curso

Antropología y Comunicación Audiovisual
Comunicación Audiovisual Interactiva
Formación de Profesorado de Español como Lengua Extranjera
Formación de Profesores de Español como Lengua Extranjera
Museografía Didáctica

FACULTAD DE PEDAGOGÍA

Título del curso

Dirección y Gestión de Centros Educativos
Formación para el Desarrollo y el Cambio Educativo
Gestión de Proyectos de Servicios Personales y de Políticas de Educación en la Administración Local
Multimedia Educativo

Cursos de postgrado. Curso 2004-2005

FACULTAD DE BELLAS ARTES**Título del curso**

Estudios de Cultura Visual

Geometría y Dibujo Técnico

FACULTAD DE FILOLOGÍA**Título del curso**

Escritura Narrativa

Expresión-Comunicación y Lenguajes en la Práctica Educativa. Creación de Proyectos

Geografías Literarias de la América Latina

Inmigración. Religiones e Identidad. Perspectiva Antropológica, Histórica y Práctica

Técnicas Editoriales

FACULTAD DE FILOSOFÍA**Título del curso**

Experto en Edición en línea y Electrónica

FACULTAD DE GEOGRAFÍA E HISTORIA**Título del curso**

Arqueología Náutica Mediterránea

Producción Cartográfica y Sistemas de Información Geográfica

ESCUELA UNIVERSITARIA DE ESTUDIOS EMPRESARIALES**Título del curso**

Dirección, Organización y Negociación Comercial

Especialización en Contabilidad y Auditoría

Técnicas de Gestión Empresarial

FACULTAD DE CIENCIAS ECONÓMICAS Y EMPRESARIALES**Título del curso**

Dirección de Marketing Estratégico de las Entidades Deportivas

Dirección Técnica de Seguros Personales y Planes de Pensiones

Dirección Técnica en Seguros de Daños y de Patrimonio

Gerencia de Riesgos

Gestión y Dirección de la Seguridad

Hacienda Local: Gestión Económica Avanzada

Introducción al Seguro

Valoración Económica y Contable de Empresas

FACULTAD DE DERECHO**Título del curso**

Ciencia Política y de la Administración

Cooperación y Gestión Cultural Internacional

Dirección de la Seguridad Privada

Derecho Civil Catalán

Derecho Tributario Internacional

Especialización en Derecho de la Unión Europea

Gestión y Políticas Culturales

Gobierno Local

Infancia. Protección de la Persona y Adopción

Nulidad. Separación y Divorcio

Pericia Caligráfica y Grafológica

Pericia Documental y Propiedad Intelectual

Producción y Gestión de Espectáculos

Técnicas Informáticas en Gestión de Nóminas y Seguridad Social
Tributación Internacional
Turismo Cultural

FACULTAD DE BIOLOGÍA
Título del curso
Contaminación Marina y Efectos Antropogénicos en los Sistemas Marinos
Educación y Comunicación Ambiental
Energías Alternativas
Filogenias y Genealogías de DNA: Inferencia y Aplicaciones
Genómica. Proteómica y Bioinformática: Desarrollo de Estrategias Terapéuticas para el Nuevo Milenio
Gestión Ambiental Costera y Marina
Gestión Ambiental para la Empresa
Gestión de Fauna y Espacios Naturales
Gestión Forestal y Prevención de Incendios
Gestión y Diagnóstico Ambiental
Gestión y Tratamiento de Residuos

ESCUELA UNIVERSITARIA DE ENFERMERÍA
Título del curso
Atención de Enfermería al Enfermo Cardiológico
Atención y Educación a las Personas con Diabetes
Atención Prehospitalaria Urgente
de Enfermería al Enfermo Crítico (mañana)
de Enfermería al Enfermo Crítico (tarde)
y Principios Quirúrgicos en Podología
Enfermería en Alcoholismo y Drogodependencia
Enfermería en Urgencias Hospitalarias
Enfermería Oncológica
Enfermería Quirúrgica
Intervención de Enfermería en Salud Mental y Psiquiatría
Ortopodología Clínica
Patomecánica del Pie y sus Tratamientos Ortopodológicos
Pie Diabético
Resolución de Conflictos y Mediación Sanitaria
Terapias e Instrumentos Complementarios de las de Enfermería

FACULTAD DE ODONTOLOGÍA
Título del curso
Articulación Temporomandibular
Clínica en Implantología - Prótesis Oral
Medicina Bucal
Rehabilitación y Prótesis Maxilofacial

FACULTAD DE FARMACIA
Título del curso
Diagnóstico de Laboratorio de las Enfermedades Parasitarias
Elaboración y Control de Calidad en Formulación Oficinal y Magistral
Especialización en Ortopedia para Farmacéuticos

FACULTAD DE MEDICINA
Título del curso
Avances en Biología Molecular
Comunicación Médica y Social
Láser en Medicina

Multidisciplinario en Paliativas
Patología Mamaria
Técnicas de Perfusión y Oxigenación Extracorpórea
Valoración del Daño Corporal
Visualización Molecular en Tres Dimensiones por Ordenador

FACULTAD DE PSICOLOGÍA
Título del curso
Actualización en Psicopatología Clínica
Evaluación Dinámica de la Personalidad. Intervención y Valoración de las Intervenciones
Especialización en Audición y Lenguaje (Perturbaciones del Lenguaje y la Audición)
Hipnosis Clínica
Salud Mental e Intervenciones Psicológicas con Inmigrantes. Refugiados y Minorías

FACULTAD DE FORMACIÓN DEL PROFESORADO
Título del curso
Educación y Conflicto. La Mediación como Recurso
Especialización en Comunidad Sorda (ECOSORD)
Formación de Profesores de Catalán para Adultos
Problemas de Comportamiento en el Contexto Escolar: Diagnóstico y Tratamiento
Profesor. Asesor y Especialista en Lsc

FACULTAD DE PEDAGOGÍA
Título del curso
Educación Emocional
La Intervención en el Mundo de los Jóvenes. Las Políticas de Juventud
Mediación Comunitaria

ICE
Título del curso
Especialización en Documentación Universitaria
Iniciación a la Docencia Universitaria

Cursos de extensión universitaria. Curso 2004-2005

FACULTAD DE BELLAS ARTES
Título del curso
Arte Terapia. Aplicaciones Psicoterapéuticas de la Práctica Artística
Arte, Conocimiento y Realidad
Diseño y Producción Multimedia
Estudios de Cultura Visual
Funciones del Dibujo en los Procesos de la Moda

FACULTAD DE FILOLOGÍA
Título del curso
Bases para la Corrección y Supervisión de Textos Orales y Escritos
Los Clásicos Modernos de la Literatura Hispanoamericana
Escritura Narrativa
Escrituras de la Sexualidad: Contactos entre Culturas
Expresión-Comunicación y Lenguajes en la Práctica Educativa. Creación de Proyectos
Inmigración. Religiones e Identidad. Perspectiva Antropológica, Histórica y Práctica
Técnicas Editoriales

FACULTAD DE FILOSOFÍA**Título del curso**

Inmigración y Educación Intercultural

FACULTAD DE GEOGRAFÍA E HISTORIA**Título del curso**

Cultura Histórica. Comunicación y Nuevas Profesiones (intensivo)

Divinidad y Humanidad: El Imaginario en el Mundo Antiguo

Elementos de Geoarqueología de Campo

Estudios de Asia y del Pacífico

Estudios de las Mujeres

Introducción a la Antropología Social

La Ruta de la Seda

Paleografía Hierática

ESCUELA UNIVERSITARIA DE ESTUDIOS EMPRESARIALES**Título del curso**

Comunicación Empresarial

Dirección Bancaria

Dirección. Organización y Negociación Comercial

Empresa Internacional y Comercio Exterior

Gestión de Empresas de Comunicación. Información y Audiovisuales

Gestión Financiera y de Tesorería de Empresa

Técnicas de Gestión Empresarial

FACULTAD DE CIENCIAS ECONÓMICAS Y EMPRESARIALES**Título del curso**

Asesoría y Consultoría Inmobiliaria

do en Gestión y Dirección de la Seguridad

Burbujas Especulativas: Creación, Destrucción y Repercusiones Económicas

Comercio y Finanzas Internacionales

Contabilidad Informatizada

Comunidad de Aprendizaje en el Comercio y las Finanzas Internacionales

Dirección Administrativa Financiera

Dirección de Marketing Estratégico de las Entidades Deportivas

Dirección de Entidades Aseguradoras y Financieras

Farmaeconomía

Finanzas Corporativas

Gerencia de Riesgos

Gestión Cultural

Gestión de Riesgos

Gestión de Empresas de Mediación de Seguros

Gestión de Entidades Aseguradoras y Fondos de Pensiones

Gestión Económica de Entidades Deportivas

Gestión Eficaz de la Información Empresarial II

Gestión Financiera y Fiscal de las Entidades Deportivas

Gestión y Dirección de la Seguridad

Gestión y Dirección de Empresas Constructoras Inmobiliarias

Introducción al Seguro

La Franquicia: un Nuevo Modelo de Gestión de Empresas

Mediación y Asesoría Financiera

Modelización en Economía de la Salud

Visual Basic Aplicado al Cálculo Actuarial

FACULTAD DE DERECHO
Título del curso
Cooperación y Gestión Cultural Internacional
Dirección de la Seguridad Privada
Especialización en Derecho de la Unión Europea
Estudios Internacionales
Gestión Cultural
Globalización. Comercio Internacional y Mercados Emergentes
Gobierno Local
Pericia Caligráfica y Grafológica
Pericia Documental y Propiedad Intelectual
Policía y Sistema Penal
Procesos Matrimoniales Canónicos
Producción y Gestión de Espectáculos
Técnicas Informáticas en Gestión de Nóminas y Seguridad Social
Trabajo en Red entre los Profesionales de las Relaciones Laborales y las Administraciones
Turismo Cultural

FACULTAD DE BIOLOGÍA
Título del curso
Agricultura biológica
Fotografía de la Naturaleza: Iniciación y Técnicas
Genómica. Proteómica y Bioinformática: Desarrollo de Estrategias Terapéuticas para el Nuevo Milenio
Indicadores de Estado Ecológico en Ríos

FACULTAD DE FÍSICA
Título del curso
Tecnologías del Vacío y Aplicaciones Industriales
UNIX-LINUX (Administración)
UNIX-LINUX (Iniciación a la Administración)
UNIX-LINUX (para Usuarios)
UNIX-LINUX (Administración Avanzada)

FACULTAD DE GEOLOGÍA
Título del curso
Micromorfología de Suelos
Microstation Aplicado a la Cartografía Digital

FACULTAD DE MEDICINA
Título del curso
Avances en Biología Molecular
Fuentes de Información en Ciencias de la Salud
La Cirugía en el Comienzo del Tercer Milenio: Mitos y Realidades
Seguridad. Salud y Prevención de Riesgos Laborales para las Ciencias de la Salud
Técnicas de Exploración de la Función Pulmonar

FACULTAD DE PSICOLOGÍA
Título del curso
Dirección de Recursos Humanos y Consultoría de las Organizaciones
Drogodependencias
Psicología de la Delincuencia
Salud Mental e Intervenciones Psicológicas con Inmigrantes. Refugiados y Minorías

FACULTAD DE BIBLIOTECONOMÍA Y DOCUMENTACIÓN
--

Título del curso

Diseño de Encuestas para Usuarios de Bibliotecas
--

Escuela de Invierno: el Papel de la Biblioteca Pública en la Sociedad del Conocimiento
--

Escuela de Invierno: Gestión de Proyectos y Servicios

Gestión Económica de Proyectos Culturales en la Biblioteca
--

FACULTAD DE FORMACIÓN DEL PROFESORADO
--

Título del curso

Antropología y Comunicación Audiovisual

Comunicación Audiovisual Interactiva

Educación y Conflicto: la Mediación como Recurso
--

Especialización en Comunicación Sorda (ECOSORD)

Profesor. Asesor y Especialista en Lsc
--

FACULTAD DE PEDAGOGÍA

Título del curso

Dirección y Gestión de Centros Educativos

La Intervención en el Mundo de los Jóvenes. Las Políticas de Juventud

Mediación Comunitaria

Centros de investigación de la Universidad de Barcelona

- Centro de Investigación de Biotecnología
- Centro de Investigación de Física de Sistemas Complejos
- Centro de Investigación de Neurociencias
- Centro de Investigación de Ciencias del Mar
- Centro de Investigación de Meteorología Aplicada y Cambio Global
- Centro de Investigación de Síntesis Estereoselectiva de Productos Naturales y Fármacos Relacionados (CERSE).
- Centro de Investigación de Química Teórica
- Centro de Investigación de Biodiversidad Vegetal
- Centro de Investigación de Taxonomía, Filogenia y Ecología Moleculares
- Centro de Investigación de Biomedicina de Pedralbes
- Centro de Investigación Observatorio de Bioética y Derecho
- Centro de Investigación de Biodiversidad de los Mamíferos Terrestres
- Centro de Investigación de Federalismo Fiscal y Economía Regional
- Centro de Investigación de Economía del Bienestar
- Centro de Investigación de Desarrollo del Medicamento
- Centro de Investigación Polis. Intervención Ambiental: Arte y Sociedad
- Centro de Investigación de Estudios de Ciudadanía y Sociedad Civil
- Centro de Investigación de Química Fina
- Centro de Investigación en Bioelectrónica y Nanobiociencia
- Centro de Investigación Instituto de Derecho Público
- Centro de Investigación de Ecología y Gestión del Agua
- Centro de Investigación en Aprendizaje Virtual
- Centro de Investigación en Primates
- Centro de Investigación en Astrofísica, Física de Partículas y Cosmología
- Centro de Investigación en Modelización Geológica 3D
- Centro de Investigación CUSC - Centro Universitario de Sociolingüística y Comunicación
- Centro de Investigación en Teorías y Prácticas Superadoras de Desigualdades
- Centro de Investigación en Estudio de las Mujeres DUODA
- Centro de Investigación de Alta Montaña
- Centro de Estudios Históricos Internacionales (CEHI)

UNIVERSIDAD DE BARCELONA

DATOS DEL CURSO 2004-2005

UB EN CIFRAS

La UB en Cifras

The UB in Figures

DOCENCIA

A. ESTUDIANTES CURSO 2004-2005

1. Estudiantes de primer y segundo ciclo totales y estudiantes nuevos matriculados. Distribución por ámbitos
2. Estudiantes de primer y segundo ciclo. Distribución por centro y titulación
3. Estudiantes de tercer ciclo. Doctorado y Postgrado. Distribución por ámbitos
4. Estudiantes de tercer ciclo. Doctorado y Postgrado. Distribución por centros
5. Estudiantes de centros adscritos

B. PROFESORADO 2005

1. Profesorado por centro y categorías
2. Profesorado por categorías y sexo

A. BECAS CURSO 2004-2005

1. Beca de régimen general, beca de movilidad y beca anticipada. Distribución por ámbitos
2. Beca de régimen general, beca de movilidad y beca anticipada. Distribución por centros
3. Becas de colaboración en departamentos. Distribución por ámbitos
4. Becas de colaboración en departamentos. Distribución por ámbitos
5. Becas del Programa español de ayudas para la movilidad de Estudiantes Séneca. Distribución por ámbitos
6. Becas del Programa español de ayudas para la movilidad de Estudiantes Séneca. Distribución por titulaciones y universidad de destinación
7. Becas de colaboración de la Universidad de Barcelona. Distribución por servicios
8. Ayudas complementarias a los programas de movilidad para estudiantes de primer y segundo ciclo.
9. Ayudas para el programa DRAC. Distribución por programa y universidad de destinación

B. OTRA ACTIVIDAD

1. Estudiantes y profesorado de la Escuela de Idiomas Modernos. Distribución por Idiomas
 2. Centros de autoaprendizaje. Asistencias por centros e idiomas
- Estudiantes matriculados en Estudios Hispánicos

INVESTIGACIÓN

A. PROYECTOS Y RECURSOS FINANCIEROS PARA LA INVESTIGACIÓN. AÑO 2004

1. Ingresos para la investigación. Distribución por centros
2. Ingresos para la investigación. Evolución 2000-2004
3. Fundación Bosch y Gimpera. Contratos y convenios gestionados
4. Fundación Bosch y Gimpera. Distribución de proyectos y proyectos europeos
5. Fundación Bosch y Gimpera. Distribución sectorial de la contratación con empresas
6. Investigación internacional. Relación de proyectos del VI Programa marco
7. Publicaciones científicas. Evolución 1997-2004

B. RECURSOS HUMANOS POR A LA INVESTIGACIÓN. CURSO 2004-2005

1. Distribución de los recursos humanos para la investigación
2. Becas de tercer ciclo según origen
3. Becas de tercer ciclo. Distribución por ámbitos
4. Becas de tercer ciclo. Distribución por departamentos
5. Tesis doctorales leídas. Distribución por centros

MOVILIDAD

A. PROGRAMAS NACIONALES CURSO 2004-2005

1. Estudiantes en el marco del programa de movilidad nacional SICUE. Distribución por centros

B. PROGRAMAS INTERNACIONALES CURSO 2004-2005

1. Estudiantes acogidos por programas
2. Programa ERASMUS-SÓCRATES. Distribución por centros
3. Programa ERASMUS- SÓCRATES. Distribución por países
4. Convenios bilaterales, programas específicos con los Estados Unidos y solicitudes individuales. Distribución por centros.
5. Convenios bilaterales, programas específicos con los Estados Unidos y solicitudes individuales. Distribución por países
6. Convocatoria general de becas MAE (Ministerio de Asuntos Exteriores), Becas de la Fundación Carolina (Agencia Española de Cooperación Internacional – Ministerio de Asuntos Exteriores) y programa de becas ALBAN (Comisión Europea). Distribución por países.
7. Convocatoria del Vicerrectorado de Relaciones Internacionales para la financiación de actividades preparatorias de proyectos internacionales. Distribución por países

SERVICIOS DE APOYO

A. SERVICIOS DE BIBLIOTECA CURSO 2004-2005

1. Resumen de datos
2. Libros ingresados, lectores y préstamo. Distribución por centros
3. Resumen de instalaciones
4. Instalaciones. Distribución por bibliotecas

B. INSTITUTO DE CIENCIAS DE LA EDUCACIÓN (ICE). CURSO 2004-2005

1. Estudiantes por actividades
2. Estudiantes matriculados en el Certificado de Aptitud Pedagógica (CAP). Distribución por materias
3. Actividad de formación de profesorado universitario

C. SERVICIOS CIENTIFICOTÉCNICOS (SCT). CURSO 2004-05

1. Principales magnitudes del SCT

PRESUPUESTO

A. PRESUPUESTO DEL EJERCICIO 2005

1. Ingresos
2. Gastos

B. LIQUIDACIÓN DEL PRESUPUESTO 2004

1. Ingresos
- 2. Gastos**

ANEXO

A. Cargos del GRUPO UB

1. Universidad de Barcelona.
 - a. Equipo rectoral/ Consejo de dirección
 - b. Consejo de Gobierno
 - c. Comisión de reclamaciones
 - d. Junta consultiva
 - e. Conferencia de decanos y directores de centro
 - f. Consejo social
 - g. Centros

2. Fundació Bosch y Gimpera
3. Fundació Parque Científic
4. UB Virtual
5. Fundació Solidaritat UB
6. Fundació Josep Finestres

B. TITULACIONES DE PRIMER Y SEGUNDO CICLO Y DE TERCER CICLO

1. Titulaciones de primer y segundo ciclo en centros propios
2. Titulaciones de primer y segundo ciclo en centros adscritos
3. Programas de doctorado. Bienio 2004-2006
4. Programas de master. Curso 2004-2005
5. Cursos de postgrado. Curso 2004-2005
6. Cursos de extensión universitaria. Curso 2004-2005

C. GRUPOS DE INNOVACIÓN DOCENTE

1. Grupos consolidados de innovación docente
2. Grupos de innovación docente

D. GRUPOS DE INVESTIGACIÓN CONSOLIDADOS

E. REDES TEMÁTICAS

F. CONVENIOS CON UNIVERSIDADES, INSTITUCIONES Y EMPRESAS

G. TESIS DOCTORALES LEÍDAS

Personal Docente e Investigador (PDI)

		%
Total PDI	4.517	
Catedráticos de Universidad	578	12,8
Catedráticos de Escuela Universitaria	59	1,3
Titulares de Universidad	1.588	35,2
Titulares de Escuela Universitaria	439	9,7
Asociados	1.298	28,7
Ayudantes	92	2,0
Otros	463	10,3
• PDI mujeres	1.867	41,3
• Profesores Equivalentes Tiempo Completo (ETC)	3.742,4	82,9
• PDI ordinario	2.664	59,0

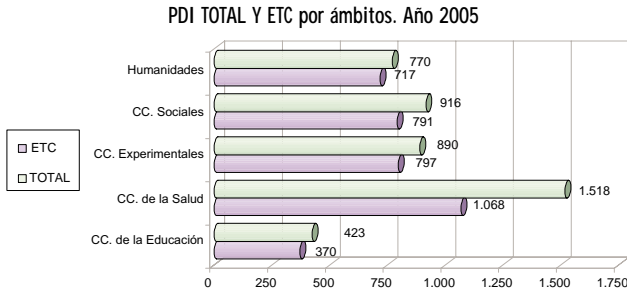

Personal de Administración y Servicios (PAS)

	%		%
Total PAS	2.025		
Funcionarios	962 47,5	Laborales	1.063 52,5
Escala A	39 1,9	Grupo I	209 10,3
Escala B	192 9,5	Grupo II	104 5,1
Escala C	525 26,0	Grupo III	489 24,2
Escala D	175 8,6	Grupo IV	261 12,9
Escala E	31 1,5		
• PAS mujeres	1.311 64,7		
• Proporción PAS/PDI-ETC	0,54 -		

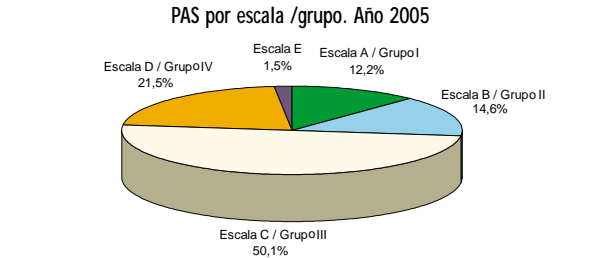

Investigación 2004

	%		%
Ingresos (miles de €)	53.156	Actividad de investigación	
Proyectos de investigación*	44.702 84,1	Profesores integrados en proyectos de I+D competitivos (%)	51,5
Infraestructuras	3.248 6,1	Grupos de investigación consolidados	193
Ayudas	3.670 6,9	Redes temáticas coordinadas	71
Convenios	1.536 2,9	Centros de investigación	30
		Institutos universitarios	5
		Becarios	1.010
		Publicaciones científicas	2.324

* Se incluyen los proyectos internacionales de investigación por importe de 8.635 miles de euros.



www.ub.edu

La UB en cifras

Octubre 2005

Curso 2004-2005

Datos básicos

Estudiantes (1º y 2º ciclo, doctorado y posgrado)	62.304
Personal Docente e Investigador	4.517
Personal de Administración y Servicios	2.025
Presupuesto 2005 (miles de €)	310.751
Ingresos por investigación (miles de €)	53.156
Superficie construida (m²)	547.332
Campus	4
Centros (facultades y escuelas)	20
Enseñanzas (homologadas y propias)	77
Departamentos	105
Programas de doctorado	98
Programas con mención de calidad del MEC	48
Programas de posgrado	327
Cursos de formación continuada (Les Heures)	338
Cursos de formación a distancia (UB Virtual)	273
Tesis doctorales (2003-04)	485
Titulados 1º y 2º ciclo y doctorado (2003-04)	8.339
Centros adscritos	9
Fundaciones	8
Institutos de investigación	5
Otros centros de investigación	30

Estudiantes

Estudiantes nuevos	11.813
Estudiantes de primer y segundo ciclo	52.238
Estudiantes Equivalentes Tiempo Completo (ETC)	38.765
Estudiantes de doctorado	3.148
Estudiantes de posgrado	6.918
Estudiantes de centros adscritos	4.820
Estudiantes de formación continuada – Les Heures	6.171
Estudiantes de UB Virtual	21.890
Estudiantes extranjeros en programas de intercambio	1.726
Estudiantes de la Escuela de Idiomas Modernos	4.885
Estudiantes de Estudios Hispánicos	4.105
Estudiantes de Lengua Catalana	2.260
Estudiantes de los cursos de verano -Els Julials UB-	1.933
Estudiantes del Instituto de Ciencias de la Educación	19.508

ESTUDIANTES por ciclo. Curso 2004-2005

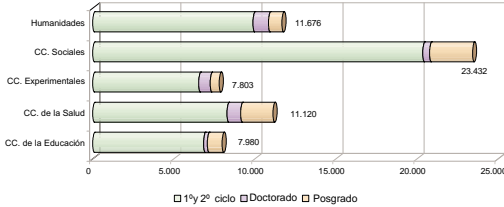

Otros datos del curso

Presupuesto 2005

Total UB (miles de €)	310.751	%
Ingresos		
Autofinanciación (cap. 3, 5 y 6)	70.997	22,8
Transferencias públicas (cap. 4 y 7)	239.754	77,2
Gastos		
Gasto corriente (cap. 1, 2 y 4)	262.947	84,6
Inversiones (cap. 6)	44.073	14,2
Otro gasto	3.741	1,2

Superficie construida

Total UB (m²)	547.332	%
Campus de plaza Universidad	70.413	12,86
Campus de Diagonal	338.177	61,79
Campus Mundet	68.627	12,54
Campus Bellvitge	29.111	5,32
Otros edificios	41.004	7,49

Biblioteca

Fondos monografías	1.984.764
Fondos publicaciones periódicas	46.645
Lectores	6.253.126
Puntos de lectura	6.148
Préstamos	587.107
Acceso a bases de datos	964.520
Visitas a páginas web	19.395.555

Servicios Científico-técnicos

Usuarios internos (investigadores principales)	430
Facturación externa (miles de €)	1.197

Parque Científico

Inversiones realizadas (miles de €)	66.681
Empresas instaladas	29
Grupos de investigación públicos instalados	53

Institutos de investigación Biomédica

	Becas	Publicaciones
August Pi i Sunyer (IDIBAPS)	38	531
Bellvitge (IDIBELL)	93	346

Fundación Solidaritat

Estudiantes colaboradores	7.120
Cursos organizados	17
Estudiantes matriculados en cursos	723

Grupos de Innovación Docente

Los centros en el curso 2004-05

	Enseñanzas	1º y 2º ciclo				3º ciclo			Estudiantes extranjeros en programas de intercambio	Total profesores
		Nuevos estudiantes	Total estudiantes	Titulados (2003-04)		Programas de doctorado	Estudiantes de doctorado	Tesis doctorales leídas (2003-04)		
TOTAL UB	77	11.813	52.238	7.860	98	3.148	485	1.631	4.517	
Facultad de Bellas Artes	1	452	1.989	306	5	151	8	91	155	
Facultad de Filología	15	715	3.090	363	10	229	24	460	288	
Facultad de Filosofía	1	252	1.075	136	5	166	31	25	57	
Facultad de Geografía e Historia	6	914	3.741	623	9	407	11	196	230	
E.U. de Estudios Empresariales	3	1.001	4.860	620	-	-	-	104	148	
Fac. de Ciencias Económicas y Empresariales	8	1.526	7.727	1.020	4	172	33	289	430	
Facultad de Derecho	9	1.765	7.777	1.248	3	251	17	129	342	
Facultad de Biología	3	488	2.232	332	16	367	96	47	291	
Facultad de Física	2	171	1.080	106	4	107	28	11	186	
Facultad de Geología	2	107	729	44	3	53	9	12	87	
Facultad de Matemáticas	2	153	785	54	1	30	3	20	99	
Facultad de Química	3	395	2.015	249	9	143	32	37	236	
Escuela Universitaria de Enfermería	2	381	1.379	278	-	-	-	5	240	
Facultad de Farmacia	2	410	2.177	400	4	146	36	41	314	
Facultad de Medicina	1	239	1.416	230	9	435	98	52	542	
Facultad de Psicología	1	582	2.686	431	6	140	18	43	189	
Facultad de Odontología	1	122	637	72	1	118	12	1	208	
Facultad de Biblioteconomía y Documentación	2	302	908	180	1	36	-	6	59	
Facultad de Formación del Profesorado	7	902	2.924	681	4	91	5	36	213	
Facultad de Pedagogía	6	936	3.011	487	4	106	24	26	193	

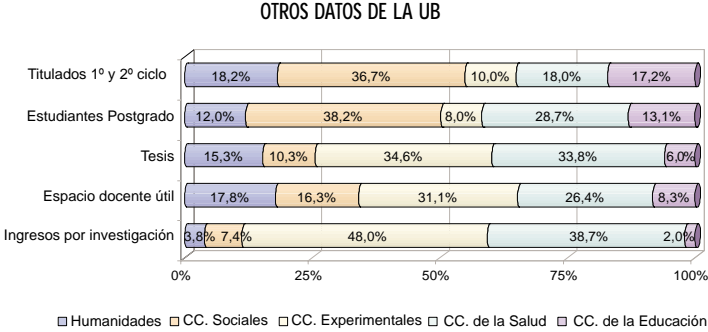

Evolución de las principales magnitudes de la UB 2002-2005

	2002-03	2003-04	2004-05
Oferta de enseñanzas			
Homologadas y propias	75	75	77
Programas de doctorado	93	96	98
Cursos de posgrado	382	321	327

Estudiantes

Nuevos	12.856	11.812	11.813
Primer y segundo ciclo	56.053	53.533	52.238
Doctorado	3.028	3.199	3.148
Posgrado	7.263	7.039	6.918
Formación continuada y a distancia	22.600	28.591	28.061
Estudiantes en prácticas	3.083	2.232	2.522
Estudiantes extranjeros acogidos*	1.552	1.581	1.726
Estudiantes UB en el extranjero	774	843	856

* Incluye centros adscritos

	2003	2004	2005
Personal Docente e Investigador	4.440	4.448	4.517
PDI Equivalentes tiempo completo	3.734	3.717	3.742
PDI ordinario	2.598	2.691	2.664

PAS	1.988	1.991	2.025
-----	-------	-------	-------

Becarios de investigación	875	938	1.010
---------------------------	-----	-----	-------

Espacio docente útil (m2)	209.795	218.723	224.255
(espacios de aulas, departamentos y bibliotecas)			

Presupuesto (miles de € corrientes)	273.231	286.948	310.751
-------------------------------------	---------	---------	---------

	2002	2003	2004
Titulados			
Primer y segundo ciclo	8.611	8.319	7.860
Doctorado	494	474	479

Ingresos por investigación (miles €)			
Proyectos de investigación	43.761	42.484	44.702
• Proyectos internacionales	8.337	4.426	8.635
Infraestructuras	1.112	531	3.248
Otras ayudas	4.854	4.352	3.670
Convenios	1.779	1.786	1.536

Publicaciones de investigadores UB			
SCI	1.773	1.779	2.125
SSCI	106	168	139
AHCI	38	50	60

Tesis doctorales	484	473	485
------------------	-----	-----	-----

La UB en el marco universitario catalán: algunas cifras

Peso relativo de la UB en el marco universitario catalán (curso 2003-2004 / año 2004)

	%	Total Cataluña*
Enseñanzas homologadas y propias (en centros integrados y adscritos)	19,2	454
Estudiantes		
• Primer y segundo ciclo	27,6	210.017
• Doctorado	27,1	12.149
• Posgrado y formación continuada	53,1	68.528
Titulados (2002-03)	29,8	27.858
Tesis doctorales	40,4	1.202
Estudiantes extranjeros en programas de movilidad	28,0	5.983
Personal Docente e Investigador	31,9	13.385
Personal de Administración y Servicios	29,1	6.971
Transferencias corrientes de la Generalitat	31,7	595.718
Inversiones autorizadas por la Generalitat	4,6	64.572
Ingresos por investigación (2003)	25,3	212.770

*Cataluña = Sistema universitario público en Cataluña. Fuente: DURSÍ.

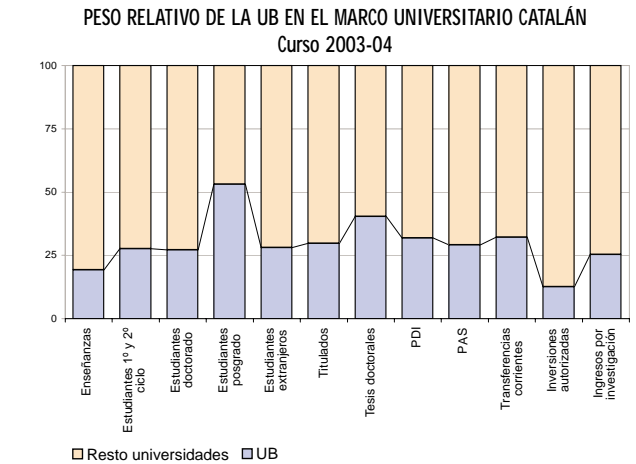

Research Staff and Faculty (RSF)

		%
Total researchers and lecturers	4,517	
University Full Professors	578	12.8
University School Full Professors	59	1.3
University Tenured Lecturers	1,588	35.2
University School Tenured Lecturers	439	9.7
Associate Lecturers	1,298	28.7
Assistant Lecturers	92	2.0
Others	463	10.3
• Women research staff and lecturers	1,867	41.3
• Full-time equivalent staff (FTE)	3,742.4	82.9
• Faculty with tenure	2,664	59.0

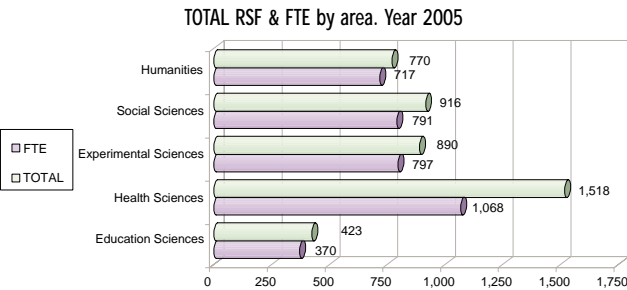

Administration & Services Staff (A&SS)

		%		%
Total A&SS	2,025			
Civil servants	962	4.5	Non-civil servants	1,063 52.5
Scale A	39	1.9	Group I	209 10.3
Scale B	192	9.5	Group II	104 5.1
Scale C	525	26.0	Group III	489 24.2
Scale D	175	8.6	Group IV	261 12.9
Scale E	31	1.5		
• A&SS women	1,311	64.7		
• A&SS/RSF-FTE ratio	0.54	-		

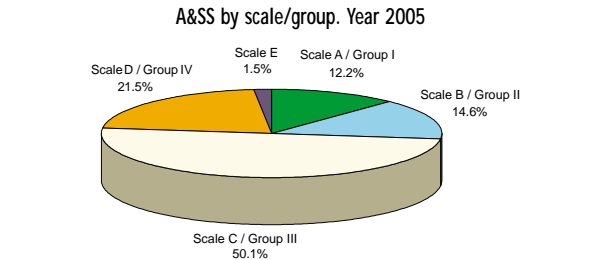

Research 2004

		%
Funds for research (in thousands of euros)	53,156	
Research projects*	44,702	84.1
Infrastructure	3,248	6.1
Research grants	3,670	6.9
Agreements	1,536	2.9
* The figure includes international research projects (8,635 thousand euros).		
Research activity		
Professors participating in competitive R&D projects (%)	51.5	
Established research groups	193	
Coordinated thematic networks	71	
Research centres	30	
University institutes	5	
Research assistants	1,010	
Scientific publications	2,324	



www.ub.edu

The UB in figures

October 2005

Academic year 2004-2005

General data

Students (all levels)	62,304
Research Staff and Faculty	4,517
Administration and Services Staff	2,025
Budget 2005 (thousands of euros)	310,751
Funds for research (thousands of euros)	53,156
Total built-on area (sq m)	547,332
Campuses	4
Centres (faculties and schools)	20
Areas of teaching (both official and created by the UB)	77
Departments	105
Doctoral programs	98
Programs receiving the Ministry of Education's award for quality	48
Postgraduate programs	327
Continuing Education courses (Les Heures	338
On-line learning courses (UB Virtual)	273
PhD theses (2003-04)	485
Undergraduate degrees and doctorates awarded	8,339
Affiliated centres	9
Foundations	8
Research Institutes	5
Other research centres	30

Students

New intake	11,813
Undergraduate students	52,238
Full-time equivalent students (FTE)	38,765
Doctoral students	3,148
Postgraduate students	6,918
Students at affiliated centres	4,820
Students at the Les Heures Continuing Education Centre	6,171
UB Virtual students	21,890
Foreign students on exchange programs	1,726
Students at the School of Modern Languages	4,885
Students at Estudios Hispánicos	4,105
Catalan language students	2,260
Summer School students -Els Juliol's UB-	1,933
Students at the Institute of Education Sciences	19,508

STUDENTS by cycle. Academic year 2004-2005

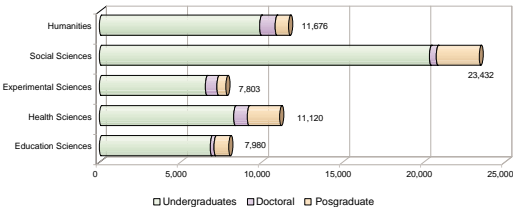

Other data

Budget 2005

Total UB (thousands of euros)	310,751	%
Income		
Self-finance (chap. 3, 5 and 6)	70,997	22.8
Public funding (chap. 4 and 7)	239,754	77.2
Expenditure		
Fixed expenditure (chap. 1, 2 and 4)	262,947	84.6
Investments (chap. 6)	44,073	14.2
Other expenditure	3,741	1.2

Built-on area

Total UB (sq m)	547,332	%
Plaça Universitat Campus	70,413	12.86
Diagonal Campus	338,177	61.79
Mundet Campus	68,627	12.54
Bellvitge Campus	29,111	5.32
Other buildings	41,004	7.49

Library

Monographs	1,984,764
Periodicals	46,645
Readers	6,253,126
Seating capacity	6,148
Books loaned	587,107
Access to databases	964,520
Visits to Web sites	19,395,555

Scientific-Technical Services

Internal users (main researchers)	430
External turnover (thousands of €)	1,197

Science Park

Investments (thousands of €)	66,681
Firms set up	29
Public research groups set up	53

Biomedical Research Institutes

	Grants	Publications
August Pi i Sunyer (IDIBAPS)	38	93
Bellvitge (IDIBELL)	531	346

Solidaritat Foundation

Students participating	7,120
Courses organized	17
Students registered on courses	723

Teaching innovation groups

(29 consolidated)	69
-------------------	----

Centres. Academic year 2004-05

	Undergraduates				Postgraduates				
	Areas of teaching	Incoming students	Total students	Graduates (2003-04)	Doctoral programs	Doctoral students	PhD theses presented (2003-04)		
TOTAL UB	77	11,813	52,238	7,860	98	3,148	485	1,631	4,517
Faculty of Fine Arts	1	452	1,989	306	5	151	8	91	155
Faculty of Philology	15	715	3,090	363	10	229	24	460	288
Faculty of Philosophy	1	252	1,075	136	5	166	31	25	57
Faculty of Geography and History	6	914	3,741	623	9	407	11	196	230
University School of Business Studies	3	1,001	4,860	620	-	-	-	104	148
Faculty of Economic and Business Sciences	8	1,526	7,727	1,020	4	172	33	289	430
Faculty of Law	9	1,765	7,777	1,248	3	251	17	129	342
Faculty of Biology	3	488	2,232	332	16	367	96	47	291
Faculty of Physics	2	171	1,080	106	4	107	28	11	186
Faculty of Geology	2	107	729	44	3	53	9	12	87
Faculty of Mathematics	2	153	785	54	1	30	3	20	99
Faculty of Chemistry	3	395	2,015	249	9	143	32	37	236
University School of Nursing	2	381	1,379	278	-	-	-	5	240
Faculty of Pharmacy	2	410	2,177	400	4	146	36	41	314
Faculty of Medicine	1	239	1,416	230	9	435	98	52	542
Faculty of Psychology	1	582	2,686	431	6	140	18	43	189
Faculty of Dentistry	1	122	637	72	1	118	12	1	208
Faculty of Library Science and Documentation	2	302	908	180	1	36	-	6	59
Faculty of Teacher Training	7	902	2,924	681	4	91	5	36	213
Faculty of Education	6	936	3,011	487	4	106	24	26	193



OTHER DATA

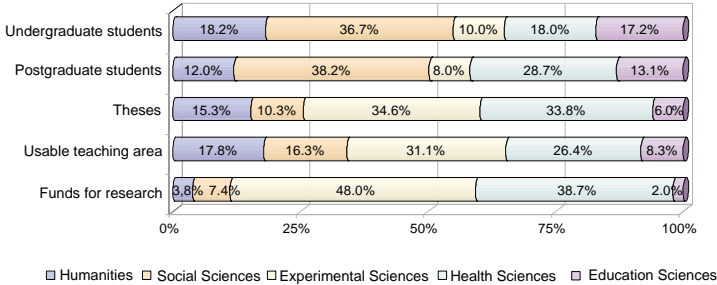

Evolution of the main indicators 2002-2005

	2002-03	2003-04	2004-05
Teaching offered			
Official and UB areas of teaching	75	75	77
Doctoral programs	93	96	98
Postgraduate courses	382	321	327

Students

New intake	12,856	11,812	11,813
Undergraduate	56,053	53,533	52,238
Doctoral	3,028	3,199	3,148
Postgraduate	7,263	7,039	6,918
Continuing and distance education	22,600	28,591	28,061
Internships	3,083	2,232	2,522
Foreign students *	1,552	1,581	1,726
UB students abroad	774	843	856

* Including affiliated centres

	2003	2004	2005
Research staff and faculty	4,440	4,448	4,517
Faculty FTE	3,734	3,717	3,742
Faculty with tenure	2,598	2,691	2,664

A&SS	1,988	1,991	2,025
------	-------	-------	-------

Research assistants	875	938	1,010
---------------------	-----	-----	-------

Usable teaching area (sq m) (classrooms, departments, and libraries)	209,795	218,723	224,255
---	---------	---------	---------

Budget (thousands of euros – current)	273,231	286,948	310,751
---------------------------------------	---------	---------	---------

	2002	2003	2004
Graduates			
Completing undergraduate degree	8,611	8,319	7,860
Completing doctorate degree	494	474	479

Funds for research (thousands of euros)			
Research projects	43,761	42,484	44,702
• International projects	8,337	4,426	8,635
Infrastructure	1,112	531	3,248
Research grants	4,854	4,352	3,670
Agreements	1,779	1,786	1,536

Publications by UB researchers			
SCI	1,773	1,779	2,125
SSCI	106	168	139
AHCI	38	50	60

PhD theses	484	473	485
------------	-----	-----	-----

The UB and the Catalan university system: some figures

The UB in the Catalan university system
(academic year 2003-2004 / year 2004)

	%	Total Catalonia*
Official and UB areas of teaching (including affiliated centres)	19,2	454
Students		
• Undergraduate	27,6	210,017
• Doctorate	27,1	12,149
• Postgraduate and continuing education	53,1	68,528
Graduates (2002-03)	29,8	27,858
Doctoral theses	40,4	1,202
Foreign students on mobility programs	28,0	5,983
Research staff and faculty	31,9	13,385
Administration & Services Staff	29,1	6,971
Current transfers from the Generalitat	31,7	595,718
Investments authorized by the Generalitat	4,6	64,572
Funds for research (2003)	25,3	212,770

*Catalonia = The public university system in Catalonia.
Source: Ministry of Universities, Research and Information Society.

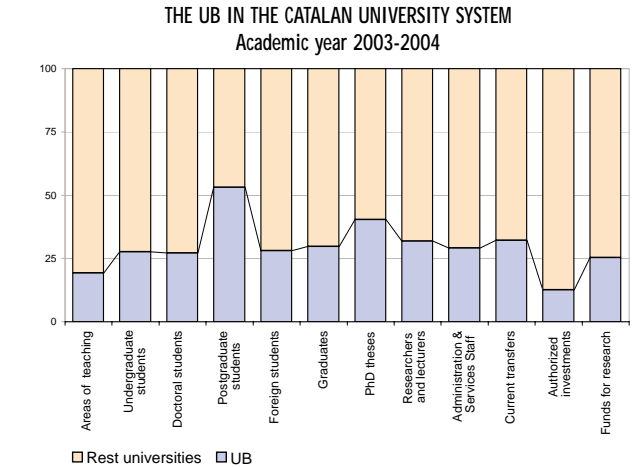

DOCENCIA

A. ESTUDIANTES CURSO 2004-2005

1. Estudiantes totales de primer y segundo ciclo y estudiantes nuevos matriculados. Distribución por ámbitos.

	Estudiantes matriculados	Estudiantes nuevos
Humanidades	9.895	2.333
Ciencias Sociales	20.364	4.292
Ciencias Experimentales	6.841	1.314
Ciencias de la Salud	8.295	1.734
Ciencias de la Educación	6.843	2.140
Total	52.238	11.813

2. Estudiantes de primer y segundo ciclo. Distribución por centro y titulación.

	Total	% Mujeres	Nuevos	Titulados
TOTAL UB	52.238	63,7	11.813	7.487
Ciencias Humanas y Sociales	9.874	63,8	2.333	1.324
Facultad de Bellas Artes	1.989	68,1	452	288
Bellas Artes	1.989	68,1	452	288
Facultad de Filología	3.090	75,5	715	439
Filología Alemana	154	77,9	25	18
Filología Inglesa	821	82,1	186	123
Filología Árabe	89	68,5	39	5
Filología Catalana	380	74,7	79	50
Filología Clásica	172	59,9	42	16
Filología Eslava	76	65,8	14	9
Filología Francesa	99	81,8	26	9
Filología Gallega	8	75	1	2
Filología Hebrea	24	58,3	5	3
Filología Hispánica	782	76,3	166	101
Filología Italiana	71	78,9	14	11
Filología Portuguesa	16	68,8	1	5
Filología Románica	79	68,4	16	6
Lingüística	130	72,3	30	36
Teoría de la Literatura y Literatura Comparada	189	68,3	71	44
Filología (PV)	0			1
Facultad de Filosofía	1.075	45,3	252	105
Filosofía	1.075	45,3	252	105
Facultad de Geografía e Historia	3.720	57,2	914	492
Antropología Social y Cultural	484	73,1	161	79
Arqueología (TP)	48	54,2	28	9
Geografía	414	37,9	83	63
Historia	1.768	44,3	403	219
Historia del Arte	1.006	80,3	239	119
Geografía e Historia (PV)				3
Ciencias Económicas, Jurídicas y Sociales	20.364	54,9	4.292	2.629
Escuela Universitaria de Estudios Empresariales	4.860	52,9	1.001	666

Auditoría Jurada de Cuentas (TP) **	18	55,6	-	15
Ciencias Empresariales	4.527	52,3	940	593
Empresa internacional	315	62,5	61	56
Estudios Empresariales (PV)				2
Facultad de Ciencias Económicas y Empresariales	7.727	48,9	1.526	897
Administración y Dirección de Empresas	3.967	51	748	433
Ciencias Actuariales y Financieras	181	40,9	48	33
Economía	2.192	43,1	408	237
Estadística	185	44,9	37	25
Estudios Inmobiliarios y de la Construcción (TP)	120	30	30	29
Investigación y Técnicas de Mercado	219	47,5	64	34
Sociología	733	59,2	176	85
Tributario y Contable (TP)	130	63,8	15	16
Ciencias Económicas y Empresariales				5
Facultad de Derecho	7.777	62	1.765	1.066
Ciencias del Trabajo	175	68	69	42
Ciencias Políticas y de la Administración	178	57,3	62	36
Criminología	66	59,1	66	-
Criminología y Política Criminal (TP)	608	58,1	196	139
Derecho	4.306	60,5	757	464
Gestión y Administración Pública	398	64,1	122	69
Investigación Privada (TP)	284	43,7	84	52
Relaciones Laborales	1.734	69,6	381	234
Seguridad Pública y Privada (TP)	28	60,7	28	-
Ciencias Experimentales y Matemáticas	6.841	52,6	1.314	814
Facultad de Biología	2.232	67,4	488	338
Biología	1.817	68,2	346	280
Bioquímica	178	59	68	54
Ciencias Ambientales	237	67,5	74	4
Facultad de Física	1.080	26,7	171	112
Ingeniería Electrónica	119	6,7	22	18
Física	961	29,1	149	94
Facultad de Geología	729	46,1	107	54
Ingeniería Geológica	258	36,8	48	nd
Geología	471	51,2	59	54
Facultad de Matemáticas	785	37,3	153	81
Ingeniería Técnica en Informática de Sistemas	276	13,4	86	16
Matemáticas	509	50,3	67	65
Facultad de Química	2.015	58,5	395	229
Ingeniería de Materiales	90	37,8	39	-
Ingeniería Química	431	46,4	77	43
Química	1.494	63,3	279	186
Ciencias de la Salud	8.295	79,1	1.734	1.348
Escuela Universitaria de Enfermería	1.379	83,8	381	325
Enfermería	1.160	86,1	317	268
Podología	219	71,2	64	57
Facultad de Farmacia	2.177	78,7	410	356
Ciencia y Tecnología de los Alimentos	153	80,4	56	33
Farmacia	2.024	78,6	354	323
Facultad de Medicina	1.416	73,5	239	212
Medicina	1.416	73,5	239	212
Facultad de Psicología	2.686	81,9	582	365
Psicología	2.686	81,9	582	365
Facultad de Odontología	637	70,8	122	90

Odontología	637	70,8	122	90
Ciencias de la Educación	6.843	82,1	2.140	1.361
Facultad de Biblioteconomía y Documentación	908	76,9	302	159
Biblioteconomía y Documentación	587	76,8	160	106
Documentación	321	76,9	142	53
Facultad de Formación del Profesorado	2.924	77,9	902	701
Comunicación Audiovisual	151	51	73	31
Maestro-Educación Especial	486	94	137	126
Maestro-Educación Física	463	43,6	136	112
Maestro-Educación Infantil	467	95,9	147	139
Maestro-Educación Musical	441	68,7	134	89
Maestro-Educación Primaria	465	86,5	134	127
Maestro-Lengua Extranjera	451	451	141	75
Profesor de EGB (PV)				2
Facultad de Pedagogía	3.011	87,8	936	501
Educación Social	613	82,2	181	116
Formación en las Organizaciones (TP)	42	76,2	23	8
Pedagogía	1.098	88,3	261	140
Pedagogía Social (TP)	58	89,7	13	2
Psicopedagogía	356	91	182	91
Trabajo Social	844	90,5	276	144
Facultad de Geografía e Historia / Facultad de Física	21	28,6	0	11
Meteorología y Climatología (TP) **	21	28,6	-	11

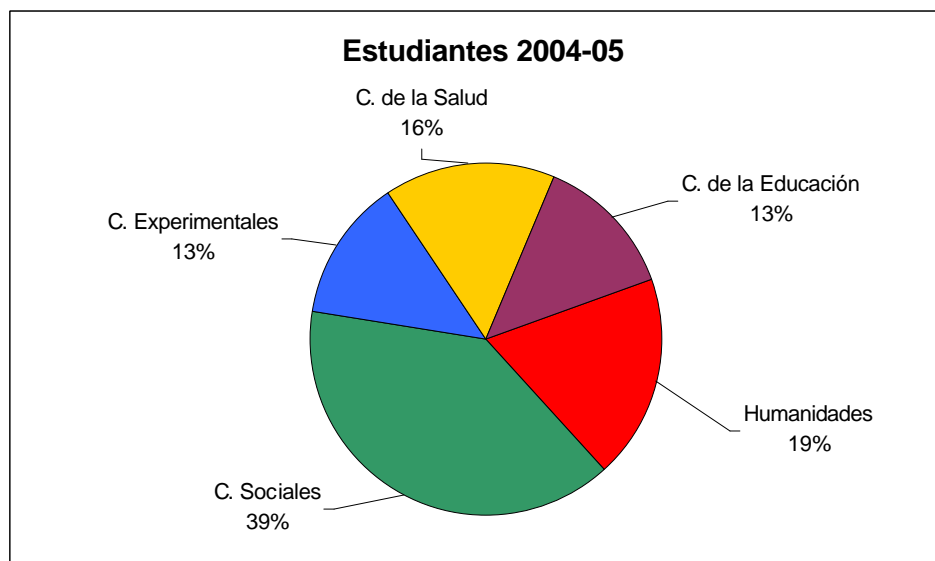

PV: Plan viejo.

TP: Título propio.

** Esta titulación no se ofrece a partir de este curso

3. Estudiantes de tercer ciclo. Doctorado y Postgrado. Distribución por ámbitos

	Doctorado	Postgrado
Humanidades	953	828
C. Sociales	423	2.645
C. Experimentales	700	555
C. de la Salud	839	1.986
C. de la Educación	233	904
Total	3.148	6.918

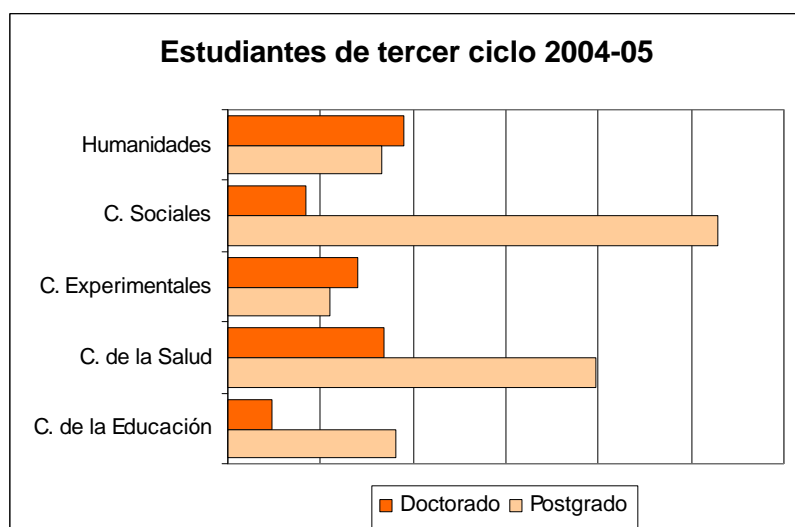

4. Estudiantes de tercer ciclo. Doctorado y Postgrado. Distribución por centros

Centros	Doctorado	Postgrado		
		Postgrado	Master	Extensión universitaria
TOTAL UB	3.148	1.833	3.551	1.534
Humanidades	953	181	397	250
Facultad de Bellas Artes	151	37	143	32
Facultad de Filosofía	166	5	29	1
Facultad de Filología	229	97	5	139
Facultad de Geografía e Historia	407	42	220	78
Ciencias Sociales	423	424	1594	627
Escuela Universitaria de Estudios Empresariales	-	55	314	33
Facultad de Ciencias Económicas y Empresariales	172	72	713	350
Facultad de Derecho	251	297	567	244
Ciencias Experimentales	700	93	274	188
Facultad de Biología	367	84	191	45
Facultad de Física	107	-	-	52
Facultad de Geología	53	9	25	46
Facultad de Matemáticas	30	-	-	-
Facultad de Química	143	-	58	45
Ciencias de la Salud	839	832	1055	99
Escuela Universitaria de Enfermería	-	524	122	-
Facultad de Farmacia	146	68	177	-
Facultad de Medicina	435	121	346	63
Facultad de Psicología	140	92	299	36

Facultad de Odontología	118	27	111	-
Ciencias de la Educación	233	303	231	370
Facultad de Biblioteconomía y Documentación	36	-	-	323
Facultad de Formación del Profesorado	91	175	116	40
ICE	-	50	-	-
Facultad de Pedagogía	106	78	115	7

5. Estudiantes de centros adscritos

Centro	Titulaciones	
Centro Docente de Enseñanza Superior Abat Oliba (1)	Administración y Dirección de Empresas	324
	Derecho	194
	Economía	5
	Total	523
Instituto Nacional de Educación Física de Cataluña (INEFC)	Ciencias de la Actividad Física y el Deporte	853
Escuela Universitaria de Enfermería Mare de Déu del Mar (1)	Enfermería	276
Escuela Universitaria de Enfermería Sant Joan de Déu	Enfermería	416
Escuela Universitaria de Enfermería Santa Madrona	Enfermería	275
Escuela Universitaria de Hotelería y Turismo-CETT	Turismo	1.009
Centro de Enseñanza Superior de Nutrición y Dietética (CESNID)	Nutrición Humana y Dietética	312
Escuela Superior de Cine y Audiovisuales de Cataluña (ESCAC)	Cine y Audiovisuales (TP)	353
Escuela Superior de Relaciones Públicas	Relaciones Públicas y Comunicación de las Organizaciones(TP)	12
	Publicidad y Relaciones Públicas	706
	Total	718
Escuela Universitaria de Trabajo Social de la Generalitat de Catalunya (2)	Trabajo Social	47
Escuela Superior de Prevención de Riesgos Laborales (3)	Prevención de Riesgos Laborales	38
	TOTAL	4.820

(1) Centro en proceso de desadscripción de la UB.

(2) Centro en proceso de adscripción a la UB.

(3) Este centro no es propiamente un centro adscrito, sino un centro creado por iniciativa de las universidades de Barcelona (UB), Politécnica de Cataluña (UPC) y Pompeu Fabra (UPF), conjuntamente con el Instituto Nacional de Seguridad e Higiene en el Trabajo (INSHT)

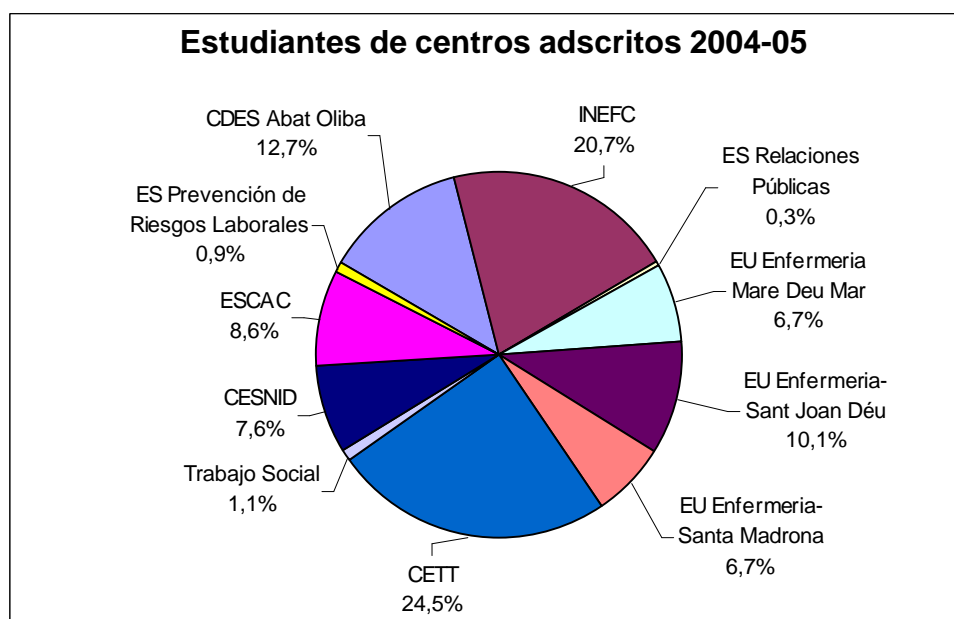

B. PROFESORADO 2005

1. Profesorado por centro y categorías*

Centro	Total	CU	CEU	TU	TEU	AS	ASM	AJ	AT
Facultad de Filosofía	57	13	0	34	2	7	0	0	1
Facultad de Filología	288	46	0	136	4	40	0	3	59
Facultad de Geografía e Historia	230	49	0	120	9	18	0	2	32
Facultad de Bellas Artes	155	20	0	79	1	33	0	1	21
Facultad de Derecho	342	51	1	128	27	104	0	11	20
Facultad de Ciencias Económicas y Empresariales	430	61	6	153	54	126	0	20	10
EU de Estudios Empresariales	148	4	23	13	74	30	0	1	3
Facultad de Biología	291	52	0	138	12	33	0	4	52
Facultad de Física	186	35	0	86	9	17	0	4	35
Facultad de Geología	87	17	0	52	1	6	0	0	11
Facultad de Matemáticas	99	19	0	43	6	14	0	7	10
Facultad de Química	236	52	0	111	1	19	0	16	37
Facultad de Farmacia	314	43	0	136	3	86	9	7	30
Facultad de Medicina	542	53	0	126	9	139	183	9	23
Facultad de Psicología	189	22	0	97	6	47	4	1	12

Facultad de Odontología	208	15	0	32	0	113	15	3	30
EU de Enfermería	240	0	3	0	81	104	55	1	0
Facultad de Pedagogía	193	19	0	62	25	48	0	2	37
Facultad de Biblioteconomía y Documentación	59	0	0	5	19	27	0	0	8
Facultad de Formación del Profesorado	213	7	26	37	96	25	0	0	22
ICE	10	0	0	0	0	0	0	0	10
Total UB	4.517	578	59	1.588	439	1.036	262	92	463

2. Profesorado por categorías* y sexo

Categoría	Total	% Mujeres
CU	578	17,65
CEU	59	55,93
TU	1.588	40,11
TEU	439	56,04
AS	1.036	46,91
ASM	262	32,82
AJ	92	53,26
AT	463	49,24
Total UB	4.571	41,33

* CU: catedrático o catedrática de universidad; CEU: catedrático o catedrática de escuela universitaria; TU: titular de universidad; TEU: titular de escuela universitaria; AS: asociado o asociada; ASM: asociado o asociada médico; AJ: ayudante; AT: otros (profesorado emérito, visitante y sustituto).

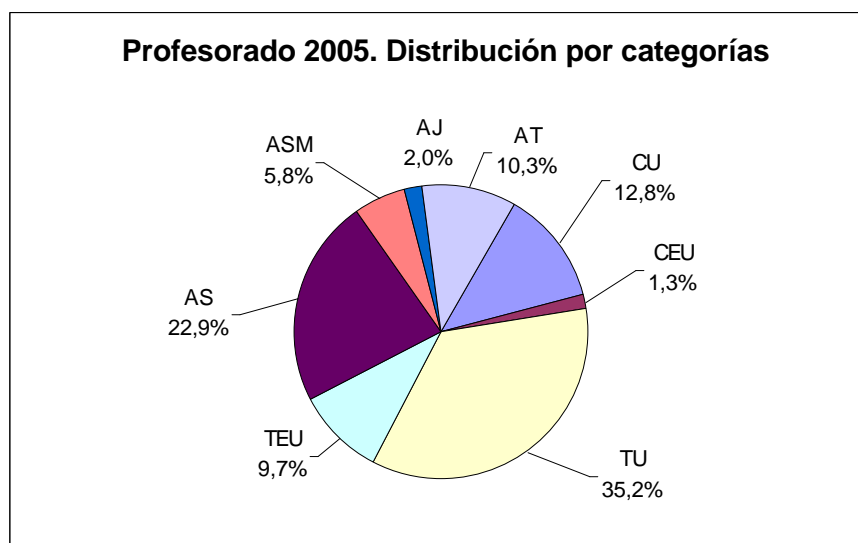

C- BECAS

1. Beca de régimen general, beca de movilidad y beca anticipada. Distribución por ámbitos

	Régimen general		Movilidad		Convocatoria anticipada	
	Solicitudes	Concesiones	Solicitudes	Concesiones	Solicitudes	Concesiones
Humanidades	1.155	782	293	180	80	80
C. Sociales	1.309	763	92	59	165	162
C. Experimentales	689	407	73	48	96	96
C. de la Salud	1.458	890	173	97	136	134
C. de la Educación	1.322	850	104	62	157	146
Centros adscritos	747	454	92	55	64	60
Total	6.680	4.146	827	501	698	678

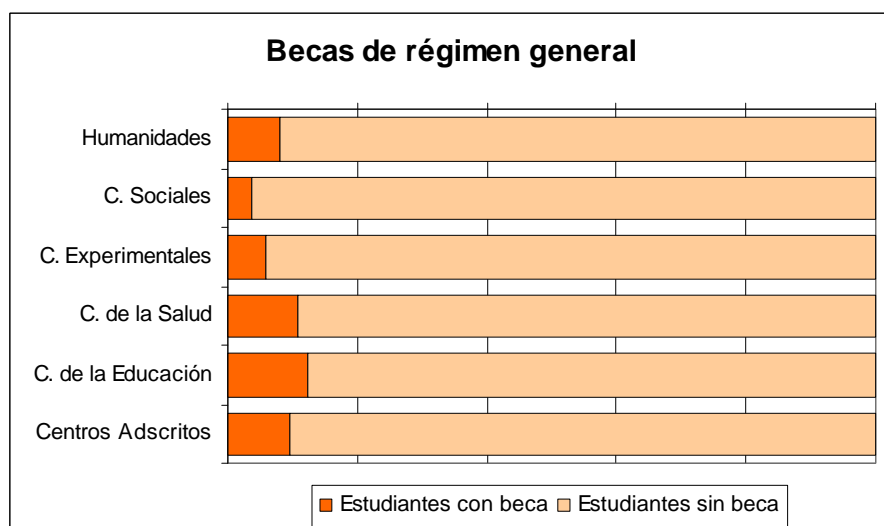

2. Beca de régimen general, beca de movilidad y beca anticipada. Distribución por centros

	Régimen general		Movilidad		Convocatoria anticipada	
	Solicitudes	Concesiones	Solicitudes	Concesiones	Solicitudes	Concesiones
Facultad de Bellas Artes	280	196	144	87	29	29
Facultad de Filosofía	107	68	25	19	2	2
Facultad de Filología	357	257	53	35	26	26
Facultad de Geografía e Historia	411	261	71	39	23	23
Facultad de Derecho	470	290	31	21	40	39
Facultad de Económicas	553	336	46	29	79	78
EU de Estudios Empresariales	286	137	15	9	46	45
Facultad de Biología	292	178	41	26	47	47
Facultad de Física	88	49	7	4	4	4

Facultad de Geología	61	30	5	2	4	4
Facultad de Matemáticas	86	44	10	7	8	8
Facultad de Química	162	106	10	9	33	33
Facultad de Farmacia	238	129	22	10	28	27
Facultad de Medicina	247	161	26	14	14	14
Facultad de Psicología	467	290	49	29	55	55
Facultad de Odontología	99	60	39	19	9	8
EU de Enfermería	407	250	37	25	30	30
Facultad de Pedagogía	664	436	41	28	69	64
Facultad de Formación del Profesorado	561	354	47	24	80	74
Facultad de Biblioteconomía y Documentación	97	60	16	10	8	8
Centros adscritos						
Centro Abat Oliba	9	4	1	0	0	0
INEFC	171	103	29	19	11	8
EU de Enfermería Mare de Déu del Mar	76	52	16	10	11	11
EU de Enfermería Santa Madrona	101	62	10	6	5	5
EU de Enfermería Sant Joan de Déu	125	76	4	2	9	9
Centro de Enseñanza Superior de Nutrición y Dietética	60	34	8	4	7	7
EU de Hostelería y Turismo (CETT)	96	64	8	3	9	8
ES Relaciones Públicas	109	59	16	11	12	12
TOTAL	6.680	4.146	827	501	698	678

3. Becas de colaboración en departamentos. Distribución por ámbitos

	Número de becas	Importe (€)
Humanidades	41	95.981,00
Ciencias Sociales	8	18.728,00
Ciencias Experimentales	53	124.073,00
Ciencias de la Salud	34	79.594,00
Ciencias de la Educación	10	23.410,00
Total	146	341.786,00

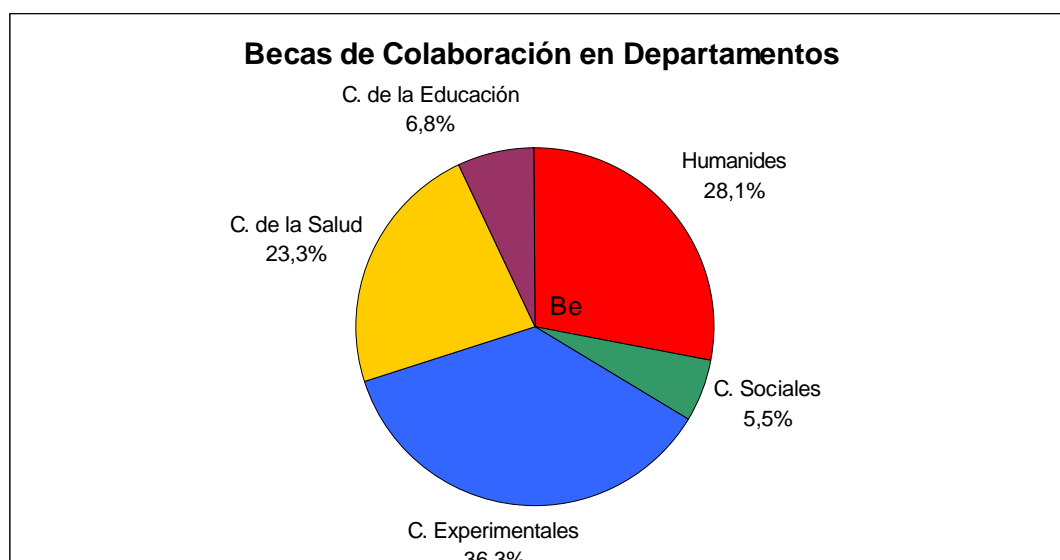

4. Becas de colaboración en departamentos. Distribución por departamentos

Departamento	Becarios	Importe
Filología Hispánica	7	16.387,00
Filología Catalana	1	2.341,00
Filología Inglesa y Alemana	7	16.387,00
Historia del Arte	1	2.341,00
Prehistoria , Historia Antigua y Arqueología	4	9.364,00
Historia Medieval, Paleografía y Diplomática	2	4.682,00
Historia Contemporánea	1	2.341,00
Antropología Cultural e Historia de América y de África	5	11.705,00
Lógica. Historia y Filosofía de la Ciencia	2	4.682,00
Historia de la Filosofía, Estética y Filosofía de la Cultura	3	7.023,00
Filosofía Teórica y Práctica	1	2.341,00
Filología Latina	1	2.341,00
Filología Griega	2	4.682,00
Pintura	3	7.023,00
Escultura	1	2.341,00
Derecho Civil	1	2.341,00
Derecho y Economía Internacional	2	4.682,00
Derecho Administrativo y Procesal	1	2.341,00
Derecho Penal y Ciencias Penales	1	2.341,00
Matemática Económica, Financiera y Actuarial	1	2.341,00
Derecho Constitucional y Ciencia Política	1	2.341,00
Contabilidad	1	2.341,00
Biología Animal	3	7.023,00
Biología Vegetal	4	9.364,00
Microbiología	2	4.682,00
Genética	2	4.682,00
Ecología	2	4.682,00
Química Física	1	2.341,00

Química Orgánica	3	7.023,00
Química Inorgánica	4	9.364,00
Química Analítica	3	7.023,00
Astronomía y Meteorología	3	7.023,00
Ingeniería Química y Metalúrgica	1	2.341,00
Estructura y Constituyentes de la Materia	2	4.682,00
Estadística	1	2.341,00
Biología Celular	2	4.682,00
Fisiología - Biología	2	4.682,00
Bioquímica y Biología Molecular - Biología	10	23.410,00
Geodinámica y Geofísica	1	2.341,00
Física Aplicada y Óptica	2	4.682,00
Biología Celular y Anatomía Patológica	1	2.341,00
Productos Naturales, Biología Vegetal y Edafología	2	4.682,00
Estratigrafía, Paleontología y Geociencias Marinas	1	2.341,00
Farmacología y Química Terapéutica	4	9.364,00
Medicina	2	4.682,00
Obstetricia y Ginecología, Pediatría y Radiología y Medicina Física	2	4.682,00
Personalidad, Evaluación y Tratamiento Psicológico	3	7.023,00
Psicología Básica	1	2.341,00
Psicología Evolutiva y de la Educación	5	11.705,00
Ciencias Fisiológicas I	1	2.341,00
Bioquímica y Biología Molecular - Farmacia	4	9.364,00
Farmacia y Tecnología Farmacéutica	4	9.364,00
Metodología de las Ciencias del Comportamiento	2	4.682,00
Nutrición y Bromatología	1	2.341,00
Fisicoquímica	1	2.341,00
Enfermería de la Salud Pública, Salud Mental y Maternoinfantil	2	4.682,00
Anatomía y Embriología Humana	2	4.682,00
Métodos de Investigación y Diagnóstico en Educación	1	2.341,00
Teoría e Historia de la Educación	2	4.682,00
Didáctica y Organización Educativa	7	16.587,00
TOTAL	146	341.786,00

5- Becas del Programa español de ayudas a la movilidad de estudiantes Séneca. Distribución por ámbitos

	Becas	Importe (€)
Humanidades	29	121.640,00
C. Sociales	1	4.440,00
C. Experimentales	11	39.560,00
C. de la Salud	10	44.480,00
C. de la Educación	24	87.680,00
Centros adscritos	6	19.440,00
Total	81	317.240,00

6. Becas del Programa español de ayudas a la Movilidad de estudiantes Séneca.
Distribución por titulación y universidad de destinación

Titulación	Universidad de destinación	Becarios
Bellas Artes	Granada	2
	Vigo	1
	Complutense de Madrid	1
	País Vasco	3
	Sevilla	2
	Castilla la Mancha	2
	Politécnica de Valencia	1
Antropología Social y Cultural	Granada	2
Historia del Arte	Granada	2
	Salamanca	1
Historia	Granada	1
	Murcia	1
	Zaragoza	1
	Autónoma de Madrid	1
Geografía	Islas Baleares	1
Filosofía	Granada	3
	Málaga	1
	Autónoma de Madrid	1
Filología Hispánica	Autónoma de Madrid	1
	Alcalá	1
Sociología	Salamanca	1
Biología	La Laguna	2
	Málaga	1
	Complutense de Madrid	1
	Islas Baleares	1
	Autónoma de Madrid	1
	Santiago de Compostela	1
Química	Valencia	1
Ingeniería Química	Valencia	1
Física	Salamanca	1
	La Laguna	1
Medicina	Sevilla	1
	Valencia	1
	Las Palmas de Gran Canaria	1
Farmacia	Complutense de Madrid	1
	Santiago de Compostela	1
	Sevilla	1

Ciencia y Tecnología de los Alimentos	Granada	1
Psicología	Granada	1
	Sevilla	2
Biblioteconomía y Documentación	Carlos III	1
Comunicación Audiovisual	Carlos III	5
Trabajo Social	Complutense de Madrid	1
Educación Social	Santiago de Compostela	3
	Islas Baleares	1
	Salamanca	1
Maestro-Educación Física	Islas Baleares	1
	Córdoba	1
Maestro-Educación Especial	Granada	1
	Salamanca	2
	Málaga	2
Maestro-Educación Primaria	Islas Baleares	1
Pedagogía	Islas Baleares	1
	Salamanca	1
	Santiago de Compostela	1
Psicopedagogía	Extremadura	1
Centros adscritos		
Nutrición Humana y Dietética	País Vasco	1
INEF	Politécnica de Madrid	2
	Valencia	1
	Granada	1
	La Coruña	1
TOTAL		81

7. Becas de colaboración de la Universidad de Barcelona. Distribución por servicios

Servicios	Becas convocadas	Solicitudes presentadas	Dotación económica (€)
Actividades Institucionales	2	52	7.673,66
Antiguos UB	1	102	6.908,00
Área de Tecnologías	125	782	600.600,00
Aula de Poesía	1	17	4.398,50
Bares y Restaurantes	2	6	11.238,92
Centro de Autoaprendizaje de Lenguas	7	49	24.101,00
Comité Ético de Experimentación Animal	1	2	3.047,00
Centro de Estudios Hispánicos	1	18	1.824,00
CESNID	3	15	9.320,00
CRAY – Bibliotecas	70	826	367.084,00
Escuela de Idiomas Modernos	18	167	27.198,00
Deportes	19	189	34.741,23
Hotel de Asociaciones	2	48	9.280,00
Información, Evaluación y Prospectiva	3	44	17.375,00
Instituto Cartográfico de Cataluña	23	97	92.840,00

Instituto Catalán de la Mujer	7	98	37.950,00
Instituto de Ciencias de la Educación	6	36	19.414,57
Museo de la Farmacia Catalana	1	12	5.500,00
Oficina de Orientación para el Acceso a la Universidad	3	36	12.805,00
Organización y Calidad	2	6	3.360,00
Oficina de Seguridad, Salud y Medio Ambiente	4	25	16.890,00
Patrimonio Artístico	1	37	3.443,00
Patronato de la Vivienda	1	14	3.000,00
Programa de Mejora e Innovación Docente	32	89	158.400,00
Relaciones Internacionales	21	195	66.330,00
Servicio de Lengua Catalana	19	129	72.710,00
Servicio Metereológico de Cataluña	5	66	25.212,00
Servicios Científico-técnicos	10	199	50.006,00
Servicios y Programas para el estudiante	2	81	10.208,00
Unidad de Comunicación	1	7	5.500,00
Red de Dinamización de Estudiantes	1	10	4.301,00
TOTAL	394	3.454	1.712.658,88

8. Ayudas complementarias para programas de movilidad destinadas a estudiantes de primer y segundo ciclo

Tipos de ayuda	Becas convocadas	Solicitudes presentadas	Ayudas concedidas	Dotación económica (€)
Dentro del Estado español	40	5	4	800,00
Fuera del Estado español	60	116	88	26.400,00
TOTAL	100	121	92	27.200,00

9. Ayudas para el programa DRAC. Distribución por programa y universidad de destinación

Programa	Universidad de destinación	Ayudas concedidas	Dotación (€)
Drac formación avanzada	Universidad de Girona	2	545,00
	Universidad de las Islas Baleares	7	2.890,00
	Universidad Jaume I	5	2.076,00
	Universidad de Lleida	2	588,00
	Universidad de Valencia	12	4.592,00
	TOTAL formación avanzada	28	10.691,00
Drac PDI	Universidad de Alicante	5	1.149,00
	Universidad de Girona	3	805,00
	Universidad Jaume I	1	101,00
	Universidad de Lleida	2	790,00
	TOTAL PDI	11	2.845,00
Drac invierno estancias largas	Universidad de las Islas Baleares	1	240,50
Drac invierno estancias cortas	Universidad de Lleida	2	130,00
Drac verano	Universidad Catalana de Verano	3	360,00
	Universidad de Girona	1	60,00
	Universidad de verano de Manresa	1	60,00
	Universidad de verano Ramon Llull	1	60,00
	Universidad de las Islas Baleares	5	900,00

	Universidad Jaume I	1	60,00
	Universidad de Lleida	2	120,0
	Universidad de Barcelona Virtual	1	60,00
	Universidad Internacional de Menorca Isla del Rey	6	1.080,00
	Universidad Oberta de Catalunya	1	60,00
	Universidad de Valencia	2	240,00
	TOTAL Drac verano	24	3.060,00
TOTAL DRAC		66	16.966,50

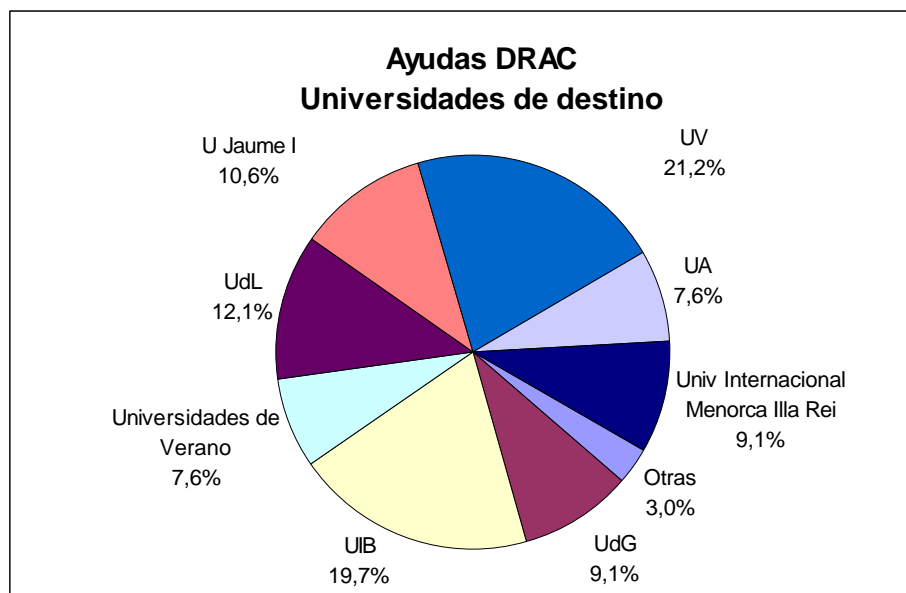

D- OTRA ACTIVIDAD

1. Estudiantes y profesorado de la Escuela de Idiomas Modernos. Distribución por idiomas

	Profesorado	Estudiantes			
		Cursos ordinarios	Cursos intensivos	Cursos específicos	Total
Alemán	8	425	51	23	499
Inglés	42	2.037	189	887	3.113
Árabe	2	62			62
Danés	1			15	15
Finés	1			6	6
Francés	1	412	89	24	525
Griego	11			11	11
Italiano	1	127	16	144	287
Japonés	4	75			75
Lenguas románicas	1			10	10
Neerlandés	2			24	24
Portugués	1			37	37
Ruso	2	29		19	48
Sueco	2			117	117
Chino	4			56	56
Total	83	3.167	345	1.373	4.885

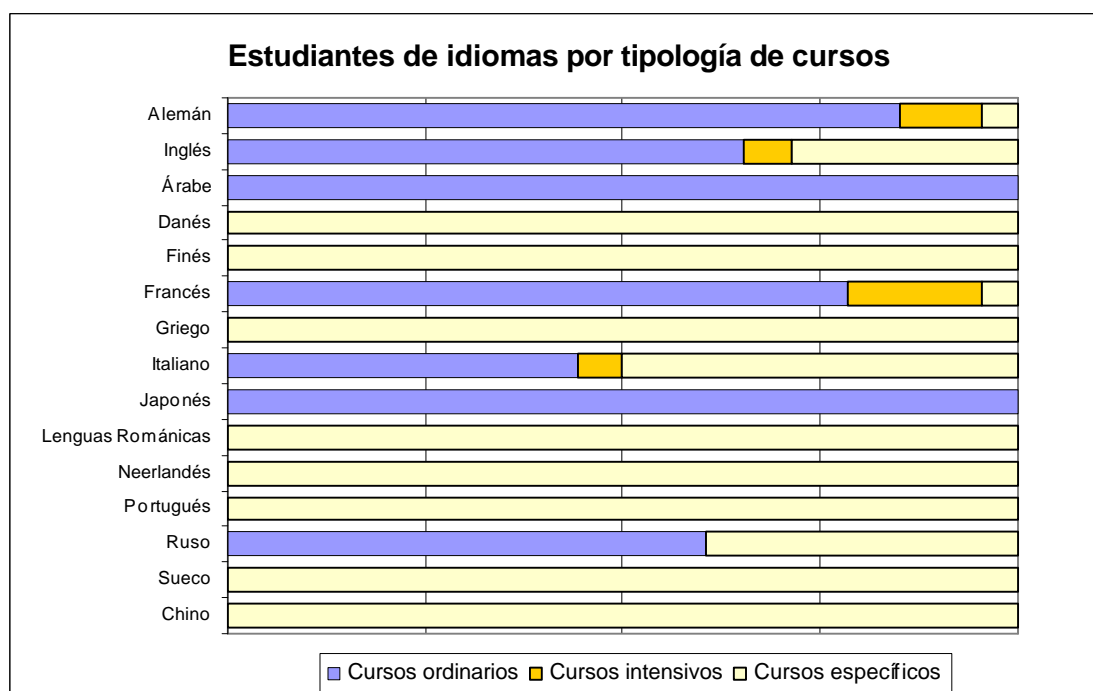

2. Centros de autoaprendizaje. Asistencia por centros e idiomas

	Edificio Histórico	Facultad de Económicas	Total
Alemán	169	81	250
Inglés	1.336	1.722	3.058
Catalán		88	88
Español	620		620
Francés	350	141	491
Hebreo	32		32
Italiano	107	64	171
Japonés		24	24
Polonés	6		6
Ruso	39	5	44
Total	2.659	2.125	4.784

3. Estudiantes matriculados en Estudios Hispánicos

Materia	Estudiantes
Lengua española	680
España actual: sociedad e instituciones	209
Lengua y cultura catalanas	116
La poesía española desde la Edad de Oro a nuestros días	52
La prosa narrativa española desde Cervantes a nuestros días	57
Literatura hispanoamericana	93
Historia general de España (antigua y media)	81
Historia general de España (moderna y contemporánea)	180
Historia del arte español (antigua y media)	71
Historia del arte español (moderna y contemporánea)	188
Geografía española	117
Actualidad económica española	95
Cine español	169
Lectura de textos narrativos contemporáneos	92

INVESTIGACIÓN

A. PROYECTOS Y RECURSOS FINANCIEROS PARA LA INVESTIGACIÓN. AÑO 2004

1. Ingresos para la investigación. Distribución por centros

Centros	Proyectos y acciones especiales*		Infraestructuras		Ayudas
	Ingresos (€)	Nº.	Ingresos (€)	Nº.	Ingresos (€)
Institucional	-	0	1.117.908,00	13	209.342,00
Escuela Universitaria de Estudios Empresariales	3.300,00	1	-		5.200,00
Escuela Universitaria de Enfermería	30.900,00	2	-		8.400,00
Facultad de Bellas Artes	-	0	-		3.000,00
Facultad de Biblioteconomía y Documentación	63.800,00	3	-		1.000,00
Facultad de Biología	4.105.410,03	55	484.170,71	11	168.723,98
Facultad de Ciencias Económicas y Empresariales	112.500,00	5	58.300,00	3	158.080,00
Facultad de Derecho	64.800,00	4	39.000,00	2	106.664,99
Facultad de Farmacia	1.996.451,00	24	345.430,00	8	231.613,00
Facultad de Filología	389.200,00	17	68.830,00	4	166.198,52
Facultad de Filosofía	48.300,00	1	-		93.446,00
Facultad de Física	2.765.050,00	31	76.700,00	3	692.761,49
Facultad de Formación del Profesorado	15.100,00	3	52.850,00	3	57.065,00
Facultad de Geografía e Historia	287.200,00	13	13.100,00	1	40.921,81
Facultad de Geología	428.900,00	7	239.971,50	5	297.550,09
Facultad de Matemáticas	328.800,00	7	33.000,00	1	100.303,00
Facultad de Medicina	447.600,00	5	284.297,01	7	509.317,00
Facultad de Odontología	268.500,00	2	-	-	37.900,00
Facultad de Pedagogía	34.000,00	2	40.700,00	2	59.775,00
Facultad de Psicología	316.700,00	11	22.080,00	2	89.405,00
Facultad de Química	1.360.205,00	24	372.070,05	10	632.915,46
TOTAL	13.066.716,03	217	3.248.407,27	75	3.669.582,34

* No se han incluido los proyectos gestionados por el IDIBAPS y el IDIBELL.

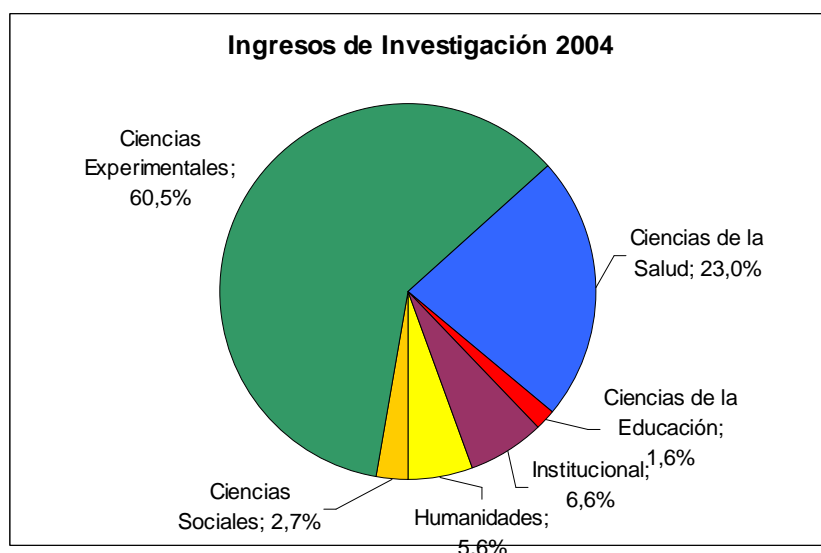

2. Ingresos para la investigación. Evolución 2000-2004

Año	Proyectos y acciones especiales	Infraestructuras	Ayudas
2000	8.378.913,11	1.099.852,15	5.335.501,06
2001	16.540.248,07	882.285,77	5.347.040,78
2002	15.038.708,40	1.111.963,00	4.854.252,30
2003	14.280.209,36	530.576,07	4.352.185,79
2004	13.066.716,03	3.248.407,27	3.669.582,34

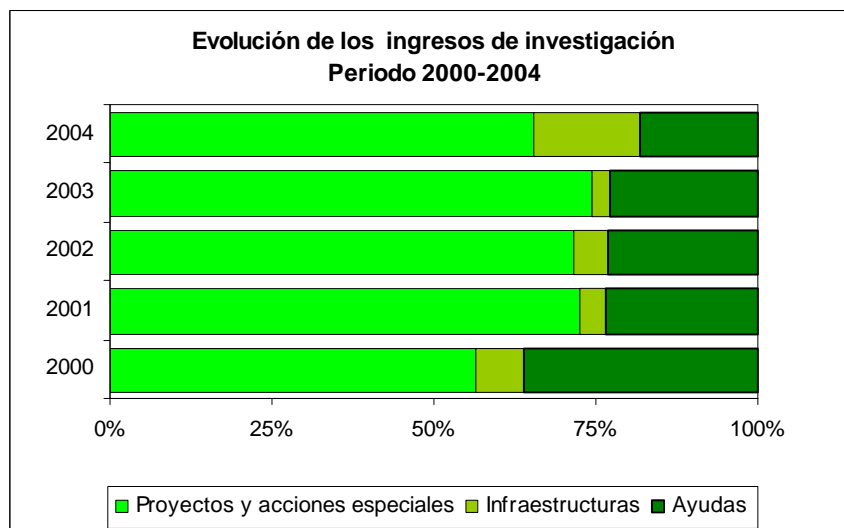

3. Fundación Bosch y Gimpera. Contratos y convenios gestionados

	Proyectos		Proyectos europeos		Convenios de colaboración		Gestión de programas y servicios	
Centre	Nº.	Importe (€)	Nº.	Importe (€)	Nº.	Importe (€)	Nº.	Importe (€)
Facultad de Bellas Artes	12	130.283,33	1	159.500,00	6	19.838,90	-	-
Facultad de Biblioteconomía y	8	62.210,44	-	-	2	71.873,59	-	-

Documentación								
Facultad de Biología	91	2.095.871,67	12	1.536.853,00	41	248.031,08	-	-
Facultad de Ciencias Económicas y Empresariales	73	1.729.609,24	9	703.511,71	26	283.820,92	4	683.215,36
Facultad de Derecho	29	690.516,06	1	150.049,00	17	213.328,47	5	138.220,48
Escuela Universitaria de Estudios Empresariales	3	24.274,32	-	-	1	13.510,00	4	198.120,05
Facultad de Farmacia	58	1.496.995,69	2	4.419.999,00	27	220.359,92	-	-
Facultad de Filología	3	69.598,36	-	-	4	9.749,75	1	900.000,00
Facultad de Filosofía	-	-	1	289.518,66	-	-	-	-
Facultad de Física	24	405.286,38	11	5.660.567,37	8	20.020,26	1	2.400,00
Facultad de Formación del Profesorado	17	229.837,64	-	-	2	24.591,67	-	-
Facultad de Geografía e Historia	10	120.267,10	1	243.999,00	6	27.037,45	1	48.395,13
Facultad de Geología	26	788.062,72	-	-	20	120.788,08	3	62.261,00
Escuela Universitaria de Enfermería	1	7.758,62	-	-	-	-	-	-
Facultad de Matemáticas	1	3.000,00	-	-	2	1.715,00	-	-
Facultad de Medicina	17	295.200,90	-	-	5	52.871,43	-	-
Facultad de Odontología	1	5.170,00	-	-	-	-	-	-
Facultad de Pedagogía	13	197.782,46	1	68.156,00	2	12.917,68	-	-
Facultad de Psicología	15	395.955,36	1	205.494,00	5	33.972,30	-	-
Facultad de Química	47	1.119.496,23	6	1.198.382,00	23	161.244,49	5	228.410,46
Otros/UB	7	148.151,58	6	754.216,25	-	-	24	3.295.702,19
FBG	10	1.319.713,01	-	-	-	-	6	165.685,00
TOTAL	466	11.335.041,11	52	15.390.245,99	197	1.535.670,99	54	5.722.409,67

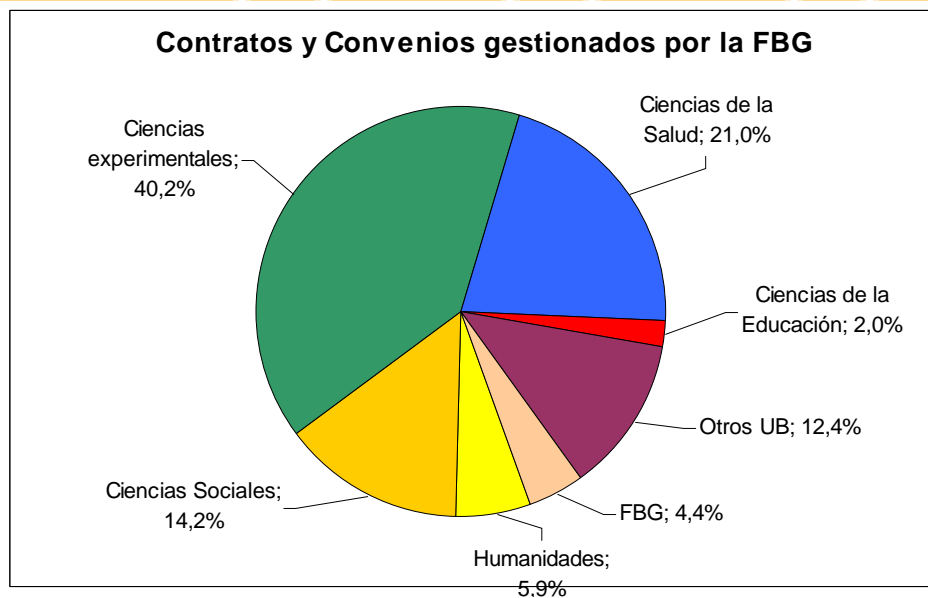

4. Fundación Bosch y Gimpera. Distribución de proyectos y proyectos europeos.

	Empresas		Administraciones e instituciones		Unión Europea		Total	
Centre	Nº.	Importe (€)	Nº.	Importe (€)	Nº.	Importe (€)	Nº.	Importe (€)
Facultad de Bellas Artes	2	9.800,00	10	120.483,33	1	159.500,00	13	289.783,33
Facultad de Biblioteconomía y Documentación	1	13.200,00	7	49.010,44	-	-	8	62.210,44
Facultad de Biología	50	925.781,83	41	1.170.089,84	12	1.536.853,00	103	3.632.724,67
Facultad de Ciencias Económicas y Empresariales	20	349.282,58	53	1.380.326,66	9	7003.511,71	82	2.433.120,95
Facultad de Derecho	4	51.004,00	25	639.512,06	1	150.049,00	30	840.565,06
Escuela Universitaria de Estudios Empresariales	-	-	3	24.274,32	-	-	3	24.274,32
Facultad de Farmacia	50	1.275.215,30	8	221.780,39	2	4.419.999,00	60	5.916.994,69
Facultad de Filología	2	67.012,15	1	2.586,21	-	-	3	69.598,36
Facultad de Filosofía	-	-	-	-	1	289.518,66	1	289.518,66
Facultad de Física	17	296.431,41	7	108.854,97	11	5.660.567,37	35	6.065.853,75
Facultad de Formación del Profesorado	5	96.402,56	12	133.435,08	1	243.999,00	18	473.836,64
Facultad de Geografía e Historia	-	-	10	120.267,10	-	-	10	120.267,10
Facultad de Geología	16	581.092,32	10	206.970,40	-	-	26	788.062,72
Escuela Universitaria de Enfermería	-	-	1	7.758,62	-	-	1	7.758,62
Facultad de Matemáticas	1	3.000,00	-	-	-	-	1	3.000,00
Facultad de Medicina	16	287.778,49	1	7.422,41	-	-	17	295.200,90
Facultad de Odontología	-	-	1	5.170,00	-	-	2	5.170,00
Facultad de Pedagogía	2	23.450,00	11	174.332,46	1	68.156,00	14	265.938,46
Facultad de Psicología	3	34.100,00	12	361.855,36	1	205.494,00	16	601.449,36
Facultad de Química	37	743.925,50	10	375.570,73	6	1.198.382,00	53	2.317.878,23
OTROS/UB	4	35.857,50	3	112.294,08	6	754.216,25	13	902.367,83
FBG	2	45.164,26	8	1.274.548,75	-	-	10	1.319.713,01
TOTAL	232	4.838.497,90	234	6.496.543,21	52	15.390.245,99	518	26.725.287,10

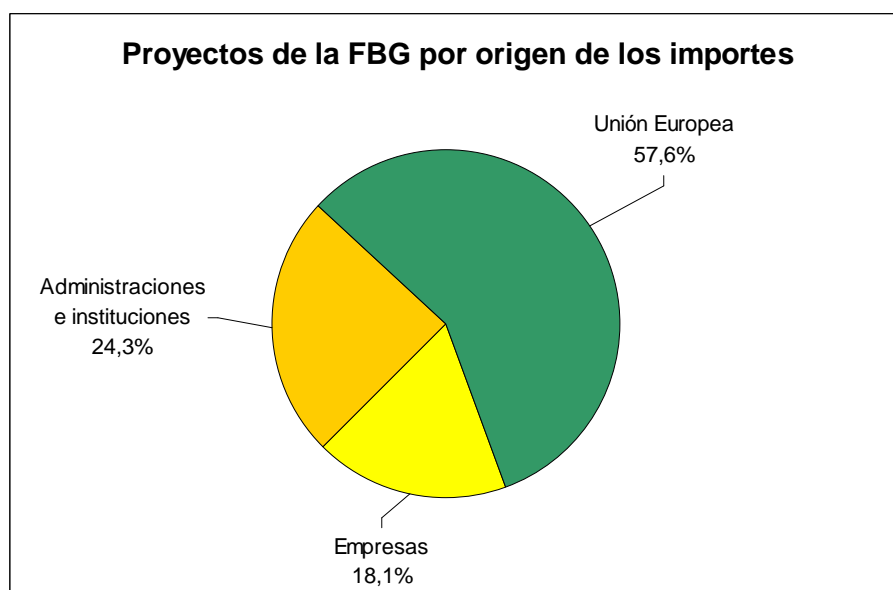

5. Fundación Bosch y Gimpera. Distribución sectorial de la contratación con empresas

SECTOR	Nº. proyectos	Importe (€)	% proyectos	% importe
Alimentación	15	419.174,68	6,47	8,66
Bancos-seguros	6	121.764,00	2,59	2,52
Construcción-inmobiliarias	7	89.000,79	3,02	1,84
Consultorías	20	114.674,52	8,62	2,37
Cultura	2	9.002,23	0,86	0,19
Editorial-comunicación	6	119.062,68	2,59	2,46
Educación	1	400,00	0,43	0,01
Farmacéutico-química fina	74	1.773.449,16	31,90	36,65
Informática	4	105.710,00	1,72	22,18
Medio Ambiente	11	380.011,70	4,74	7,85
Metal-electrónica	23	532.799,97	9,91	11,01
Minería-petróleo	7	144.823,80	3,02	2,99
Químico	16	402.861,48	6,90	8,33
Sanidad	12	128.363,11	5,17	2,65
Servicios Comerciales	1	2.500,00	0,43	0,05
Servicios Públicos	26	492.613,78	11,21	10,18
Telecomunicaciones	1	2.286,00	0,43	0,05
TOTAL	232	4.838.497,90	100,00	100,00

6. Investigación internacional. Relación de proyectos del VI Programa marco

Programa	Nº. proyectos	Importe (€)
CITIZENS. Citizens and Governance in a knowledge-based society	2	309.549,00
CRAFT. Cooperative research projects	1	244.560,00

Financial instrument for the environment. LIFE	1	329.933,00
FOOD. VI Programa marco. Food quality and safety	3	589.772,00
GLOBAL CHANGE. Sustainable development, global change and ecosystems	5	783.540,55
HRM. Human resources and mobility	6	958.409,89
INCO MPC. International co-operation. Mediterranean countries	2	316.000,00
Iniciativa E-LEARNING: DESIGNING TOMORROW'S EDUCATION	1	47.240,00
IST-VI. Information Society Technologies	4	1.471.709,17
LSH. Life Sciences, genomics and biotechnology for health	4	1.482.782,00
NANOS. Nanotechnologies and nanosciences	3	1.578.953,00
POLICY. Policy-oriented research	3	231.844,00
Programa INTEREG	2	120.440,00
RI. Research Infrastructures	1	122.000,00
Sócrates	1	48.445,00
TOTAL	39	8.635.177,61

7. Publicaciones científicas. Evolución 1997-2004

Año	SCI	SSCI	A&HCI	Total
1997	1.619	79	34	1.732
1998	1.597	87	26	1.710
1999	1.655	101	35	1.791
2000	1.756	128	36	1.920
2001	1.831	125	23	1.979
2002	1.773	106	38	1.917
2003	1.779	168	50	1.997
2004	2.125*	139	60	2.324

*SCI Expanded

B. RECURSOS HUMANOS PARA LA INVESTIGACIÓN

1. Distribución de los recursos humanos para la investigación

	PDI*	FBG	Becarios**	PAS***	Contratos	Total
Investigadores	3.093	132	1.133	-	11	4.369
Técnicos	-	25	-	403	258	686
Auxiliares	-	17		758	11	786
Total	3.093	174	1.133	1.161	280	5.841

* El PDI investigador se obtiene a partir de la hipótesis de que el 0,7% del PDI doctor y el 0,65% del PDI licenciado y diplomado desarrollan tareas relacionadas con R+D; es así como de los 4.517 PDI del total se obtienen los 3.093 investigadores.

** Incluye los becarios de la FBG.

*** El PAS se obtiene aplicando unos porcentajes de dedicación a tareas de investigación según el área o la unidad a la cual pertenece

2. Becas de tercer ciclo según origen

	Becas		Ayudas para estancias	
	Nº.*	Importe**	Nº.	Importe
Becas de postgrado para la formación de profesorado universitario (MEC)	219	2.513.762€	48	133.201€
Becas predoctorales de formación de	199	2.200.620€	45	174.538€

personal investigador (MEC)				
Becas predoctorales para la formación de personal investigador (GC)	233	2.436.310,80€	-	-
Becas de formación en la investigación y la docencia (UB)	305	2.468.199,60€	69	190.307'42€
Becas de formación de investigadores del Programa propio de la UB***	54	411.404,02€	12	3.6541,89€
Total	1.010	474.382,00€	174	344.454,89

* Incluidas las renovaciones de becas (155, 147, 169, 226 y 43, respectivamente).

** No incluye los importes por concepto de matrícula (146.207,14 €, 103.686,84 € y 254.448'66 €, respectivamente, para las becas MEC y GC y 115.299,40 € para las becas UB).

*** Se incluyen las becas del Programa propio de la UB distinciones, no distinciones y ADQUA.

3. Becas de tercer ciclo. Distribución por ámbitos

	Becas						Ayudas para estancias		
	MEC (FPU)	MEC (FPI)	GC (FI)	Investigación y docencia (UB)	Programa propio de la UB	Total	FPU y FI	UB	Total
Ciencias Humanas y Sociales	40	19	63	43	8	173	17	11	28
Ciencias Jurídicas, Económicas y Sociales	13	10	30	34	3	90	4	5	9
Ciencias Experimentales y Matemáticas	120	132	86	152	27	517	57	42	99
Ciencias de la Salud	42	37	44	57	15	195	15	14	29
Ciencias de la Educación	4	1	10	19	1	35	-	9	9
Total	219	199	233	305	54	1.010	93	81	174

4. Becas de tercer ciclo. Distribución por departamentos

DEPARTAMENTO	Becas MEC (FPU)	Becas MEC (FPI)	Becas GC (FI)	Investigación y docencia (UB)	Programa propio de la UB
Antropología Cultural e Historia de América y África	2	1	4	2	3
Dibujo	1	1	-	3	-
Diseño e Imagen	-	1	-		
Escultura	-	-	-	1	-
Filología Inglesa y Alemana	-	-	5	1	-
Filología Catalana	2	1	5	1	1
Filología Griega	1	-	-	-	-
Filología Hispánica	4	2	4	2	-
Filología Latina	1	5	3	-	-

Filología Románica	1	1	3	1	-
Filología Semítica	1	1	-	-	-
Filosofía Teorética y Práctica	-	-	2	4	-
Geografía Humana	-	-	-	2	-
Geografía Física y Análisis Geográfico Regional	3	-	1	3	-
Historia Contemporánea	5	1	1	2	1
Historia de la Filosofía, Estética y Filosofía de la Cultura	1	-	7	4	-
Historia del Arte	-	-	9	5	-
Historia Medieval, Paleografía y Diplomática	1	1	-	2	1
Historia Moderna	-	-	1	1	-
Lingüística General	2	1	5	-	2
Lógica, Historia y Filosofía de la Ciencia	4	3	3	3	-
Pintura	1	-	-	1	-
Prehistoria, Historia Antigua y Arqueología	10	-	10	5	-
Derecho Administrativo y Derecho Procesal	1	1	1	1	-
Derecho Civil	-	1	1	3	-
Derecho Constitucional y Ciencia Política	-	-	3	2	-
Derecho y Economía Internacionales	2	2	2	4	-
Derecho Mercantil, Derecho del Trabajo y Seguridad Social	2	-	1	-	-
Derecho Penal y Ciencias Penales	-	-	2	-	-
Econometría, Estadística y Economía Española	-	-	7	4	1
Economía Política, Hacienda Pública y Derecho Financiero y Tributario	2	-	1	1	-
Historia e Instituciones Económicas	2	2	2	3	2
Matemática Económica, Financiera y Actuarial	1	-	-	2	-
Política Económica y Estructura Económica Mundial	1	-	1	3	-
Sociología y Análisis de las Organizaciones	1	2	1	4	-
Teoría Económica	-	-	-	4	-
Teoría Sociológica, Filosofía del Derecho y Metodología de las Ciencias Sociales	1	2	8	3	-
Álgebra y Geometría	-	2	-	2	-
Astronomía y Meteorología	4	11	1	4	-
Biología Animal	12	3	9	6	-
Biología Celular	5	2	1	6	-
Biología Vegetal	1	4	4	6	-
Bioquímica y Biología Molecular (Biología)	26	16	7	3	7
Cristalografía, Mineralogía y Depósitos Minerales	-	2	1	1	-

Ecología	3	4	-	1	-
Electrónica	3	5	2	11	1
Ingeniería Química y Metalurgia	3	3	3	10	1
Estadística	1	3	-	6	1
Estratigrafía, Paleontología y Geociencias Marinas	4	5	1	2	1
Estructura y Constituyentes de la Materia	8	8	6	-	3
Física Aplicada y Óptica	2	4	-	1	-
Física Fundamental	5	3	4	1	-
Fisiología (Biología)	3	1	3	10	-
Genética	6	12	6	12	-
Geodinámica y Geofísica	4	3	1	2	-
Geoquímica, Petrología y Prospección Geológica	-	2	-	-	-
Matemática Aplicada y Análisis	1	4	2	2	-
Microbiología	3	2	9	8	-
Parque Científico de la UB	-	2	1	-	-
Química Analítica	6	10	2	24	-
Química Física	5	9	6	5	1
Química Inorgánica	3	6	6	12	2
Química Orgánica	12	6	11	17	10
Biología Celular y Anatomía Patológica	3	4	4	5	3
Bioquímica y Biología Molecular (Farmacia)	9	4	4	4	-
Ciencias Fisiológicas I	1	3	2	8	-
Ciencias Fisiológicas II	5	5	3	2	1
Farmacología y Química Terapéutica	6	5	7	7	-
Farmacia y Tecnología Farmacéutica	-	-	1	2	-
Fisicoquímica	1	3	2	2	1
Fisiología (Farmacia)	2	3	2	6	-
Medicina	-	-	-	2	-
Metodología de las Ciencias del Comportamiento	-	-	3	-	-
Microbiología y Parasitología Sanitarias	-	-	1	4	2
Nutrición y Bromatología	4	-	1	4	3
Personalidad, Evaluación y Tratamiento Psicológico	1	-	3	-	-
Productos Naturales, Biología Vegetal y Edafología	3	3	2	-	-
Psicología Básica	4	1	2	3	5
Psicología Evolutiva y de la Educación	-	3	1	3	-
Psiquiatría y Psicobiología Clínica	3	3	6	5	-
Didáctica de las Ciencias Experimentales y Matemática	1	-	-	-	-
Didáctica de las Ciencias Sociales	-	1	2	1	1
Didáctica y Organización	2	-	3	7	-

Educativa					
Instituto de Ciencias de la Educación	1	-	1	6	-
Métodos de Investigación y Diagnóstico en Educación	-	-	1	4	-
Teoría e Historia de la Educación	-	-	3	1	-
TOTAL	219	199	233	305	54

5. Tesis doctorales leídas durante el curso 2004-05. Distribución por centros

Centro	Nº. tesis
Facultad de Bellas Artes	13
Facultad de Biblioteconomía y Documentación	3
Facultad de Biología	87
Facultad de Ciencias Económicas y Empresariales	36
Facultad de Derecho	19
Facultad de Farmacia	51
Facultad de Filología	28
Facultad de Filosofía	11
Facultad de Física	15
Facultad de Formación del Profesorado	17
Facultad de Geografía e Historia	37
Facultad de Geología	11
Facultad de Matemáticas	2
Facultad de Medicina	87
Facultad de Odontología	13
Facultad de Pedagogía	28
Facultad de Psicología	11
Facultad de Química	32
TOTAL	501

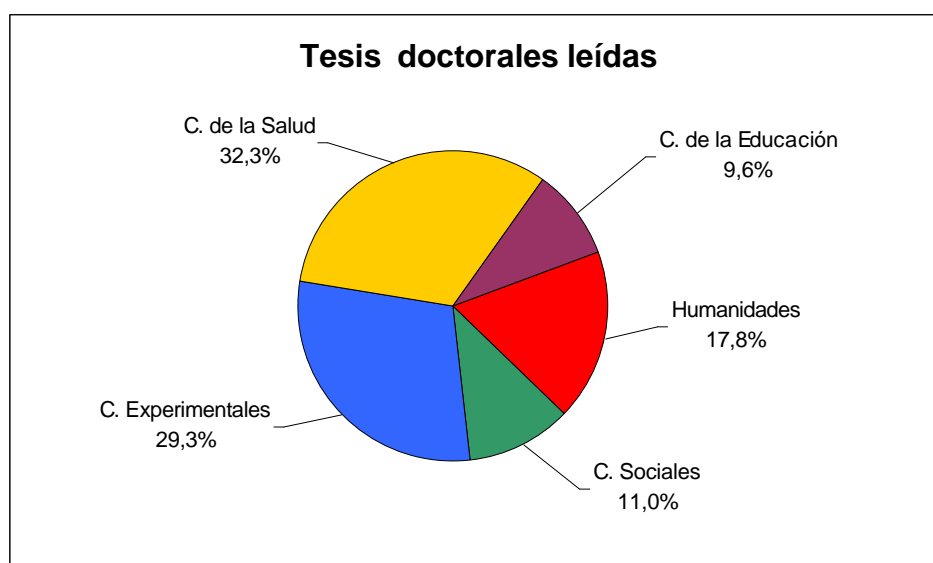

MOVILIDAD

A. PROGRAMA NACIONAL

1. Estudiantes en el marco del programa de movilidad nacional SICUE. Distribución por centros

	UB origen	UB destinación
EU de Estudios Empresariales	2	1
Escuela Universitaria de Enfermería	1	4
Facultad de Bellas Artes	13	25
Facultad de Biblioteconomía y Documentación	4	6
Facultad de Biología	11	15
Facultad de Ciencias Económicas y Empresariales	9	15
Facultad de Derecho	0	16
Facultad de Farmacia	8	5
Facultad de Filología	5	17
Facultad de Filosofía	7	9
Facultad de Física	5	6
Facultad de Formación del Profesorado	18	10
Facultad de Geografía e Historia	16	31
Facultad de Geología	0	3
Facultad de Matemáticas	1	1
Facultad de Medicina	5	6
Facultad de Pedagogía	12	13
Facultad de Psicología	10	19
Facultad de Química	6	16
Centro de enseñanza Superior de Nutrición y Dietética	1	0
Escuela Superior de Relaciones Públicas	1	2
Instituto Nacional de Educación Física	7	7
Total	142	227

B- PROGRAMAS INTERNACIONALES

1. Estudiantes acogidos por programas

PROGRAMA	ESTUDIANTES
Sócrates-ERASMUS	1.211
Convenio bilateral	42
Otros programas de intercambio	6
Grupo de Coímbra	
Programas específicos EUA	225
Brethen Colleges Abroad (BCA)	56
California-Illinois	86
Dartmouth	54
Knox Collage	29
Solicitud individual	242
	1.726
TOTAL	

2. Programa ERASMUS- SÓCRATES. Distribución por centros.

CENTRO	Estudiantes ERASMUS de la UB	Estudiantes extranjeros ERASMUS a la UB	Estancias docentes en universidades europeas
Bellas Artes	70	67	1
Biblioteconomía y Documentación	7	5	--
Biología	54	40	--
Derecho	56	100	7
Económicas y Empresariales	139	224	1
Estudios Empresariales	33	71	--
Farmacia	56	37	--
Filología	105	252	15
Filosofía	10	24	3
Física	16	10	--
Formación del Profesorado	22	22	3
Geografía e Historia	57	118	7
Geología	7	11	2
Enfermería	5	5	--
Matemáticas	12	18	--
Medicina	29	49	--
Odontología	1	1	--
Pedagogía	16	21	--
Psicología	23	29	2
Química	37	36	7
<i>Centros adscritos</i>			
CDES Abat Oliba	15	14	--
CESNID	2	3	--
Enfermería Santa Madrona	2	--	--
Hostelería y Turismo-CETT	25	15	--
INEFC	15	39	--
Total	814	1211	48

3. Programa ERASMUS-SÓCRATES. Distribución por países.

	Estudiantes ERASMUS de la UB	Estudiantes extranjeros ERASMUS	Estancias docentes en universidades europeas
Alemania	102	230	4
Austria	12	32	--
Bélgica	37	51	1
Bulgaria	--	--	--
Dinamarca	34	15	1
Eslovaquia	--	1	--
Eslovenia	--	6	--
Estonia	2	1	--
Finlandia	15	19	--
Francia	145	176	4
Gran Bretaña	86	64	1
Grecia	12	36	--
Holanda	104	69	--
Hungría	5	6	--

Irlanda	8	8	--
Islandia	2	--	--
Italia	167	356	28
Letonia	--	--	--
Lituania	1	4	--
Noruega	18	7	--
Polonia	10	39	1
Portugal	23	52	5
Chequia	1	3	--
Rumania	1	19	2
Suecia	29	17	1
Total	814	1.211	48

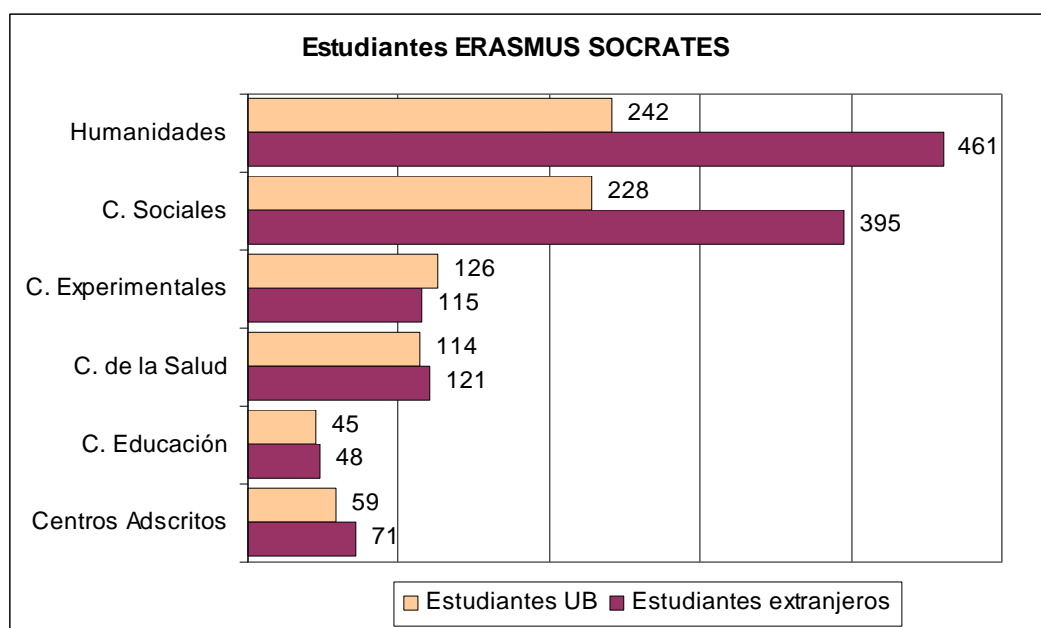

4. Convenios bilaterales, programas específicos con Estados Unidos y solicitudes individuales. Distribución por centros

CENTRO	Programas específicos con los Estados Unidos y convenios bilaterales		Solicitudes individuales
	Estudiantes de la UB	Estudiantes extranjeros en la UB	
Bellas Artes	4	6	18
Biblioteconomía y Documentación	--	--	1
Biología	3	2	5
Derecho	3	5	24
Económicas y Empresariales	10	14	51
Estudios Empresariales	--	5	28
Farmacia	2	--	4
Filología	5	175	33
Filosofía	--	--	1
Física	2	--	1
Formación del Profesorado	--	--	14
Geografía e Historia	1	61	17

Geología	--	--	1
Matemáticas	--	1	1
Medicina	--	--	3
Pedagogía	--	--	12
Psicología	1	--	14
Química	--	1	--
<i>Centros adscritos</i>			
CDES Abat Oliba	--	--	13
Hostelería y Turismo-CETT	--	2	--
INEFC	--	1	1
Total	31	273	242

5. Convenios bilaterales, programas específicos con los Estados Unidos y solicitudes individuales. Distribución por países.

	Programas específicos con los Estados Unidos y convenios bilaterales		Solicitudes individuales
	Estudiantes de la UB	Estudiantes extranjeros en la UB	
Alemania	--	2	54
Argentina	1	--	11
Australia	4	2	1
Austria	--	2	4
Bulgaria	--	--	1
Brasil	--	--	19
Canadá	2	5	1
Colombia	--	1	13
Rep. Dominicana	--	--	1
Estados Unidos	7	238	21
Finlandia	--	1	2
Francia	--	--	21
Gran Bretaña	1	--	9
Guatemala	--	--	1
Holanda	--	--	2
Hungría	--	--	1
Italia	--	--	8
Lituania	--	--	1
Méjico	2	8	41
Moldavia	--	--	1
Mongolia	--	--	1
Noruega	--	--	3
Perú	2	1	3
Polonia	--	--	8
Rumania	--	--	2
Federación Rusa	--	--	1
Suiza	11	13	3
Venezuela	--	--	1
Chile	1	--	7
Total	31	273	242

6. Convocatoria general de becas MAE (Ministerio de Asuntos Exteriores), Becas de la Fundación Carolina (Agencia Española de Cooperación Internacional – Ministerio de Asuntos Exteriores) y Programa de becas ALBAN (Comisión Europea). Distribución por países.

	Concesiones			Renovaciones
	MAE	Fundación Carolina	ALBAN	MAE
Argentina	1	2	1	--
Bolivia	--	--	--	1
Brasil		--	6	--
Colombia	1	4	4	3
Costa Rica	1	--	2	--
Ecuador	1	--	1	--
El Salvador	2	--	--	--
Guatemala	1	--	--	--
Honduras	--	--	1	1
Nicaragua	2	--	--	--
Méjico	1	8	4	--
Paraguay	1	--	--	--
Perú	--	--	--	1
Venezuela	3	--	2	1
Chile		--	3	--
Total	14	14	24	7

7. Convocatoria del vicerrectorado de Relaciones Internacionales para la financiación de actividades preparatorias de proyectos internacionales. Distribución por países.

País	Ayudas
Alemania	1
Argentina	3
Brasil	4
Colombia	1
El Salvador	1
Gran Bretaña	1
Italia	2
Méjico	3
Noruega	1
Portugal	1
República Dominicana	1
Venezuela	1
Chile	2
Total	22

SERVICIOS DE APOYO A LA INVESTIGACIÓN Y A LA DOCENCIA

A. Servicios de Biblioteca

1. Resumen de datos. Curso 2004-2005

Obras ingresadas	
Libros	52.692
Series	2.408
Otros	5.402
Usuarios que visitan la biblioteca	6.253.126
Préstamos	587.107
Servicios de obtención de documentos	
Servicios	22.812
Derivados	9.495
Recibidos	6.687

2. Libros ingresados, lectores y préstamo. Distribución por centros

Bibliotecas	Libros ingresados	Usuarios que visitan la biblioteca	Préstamo
Biblioteconomía	855	90.548	9.586
Biología	1.756	241.993	28.106
Campus Bellvitge	1.329	350.818	44.409
Campus Mundet	5.171	859.883	89.283
Derecho	4.370	598.567	32.480
Económicas	4.082	363.613	25.381
Empresariales	1.564	457.298	14.644
Farmacia	1.616	324.930	19.741
Filosofía	1.974	219.801	39.482
Física y Química	1.995	395.250	35.355
Geología	776	223.807	7.642
Humanidades	11.304	492.245	89.834
Letras	7.377	492.561	75.603
Matemáticas	758	114.071	13.745
Medicina	2.215	190.421	24.703
Pabellón República	2.551	9.929	1.423
Primer ciclo	383	706.423	8.676
Relaciones Laborales	551	104.638	5.174
Servicios Centrales (1)	1.391		844
Trabajo Social	674	16.330	6.611
TOTAL	52.692	6.253.126	587.107

(1) Incluye: Dirección, Proceso Técnico (monografías y publicaciones en serie), Adquisiciones, Depósito de Cervera y Red BUB.

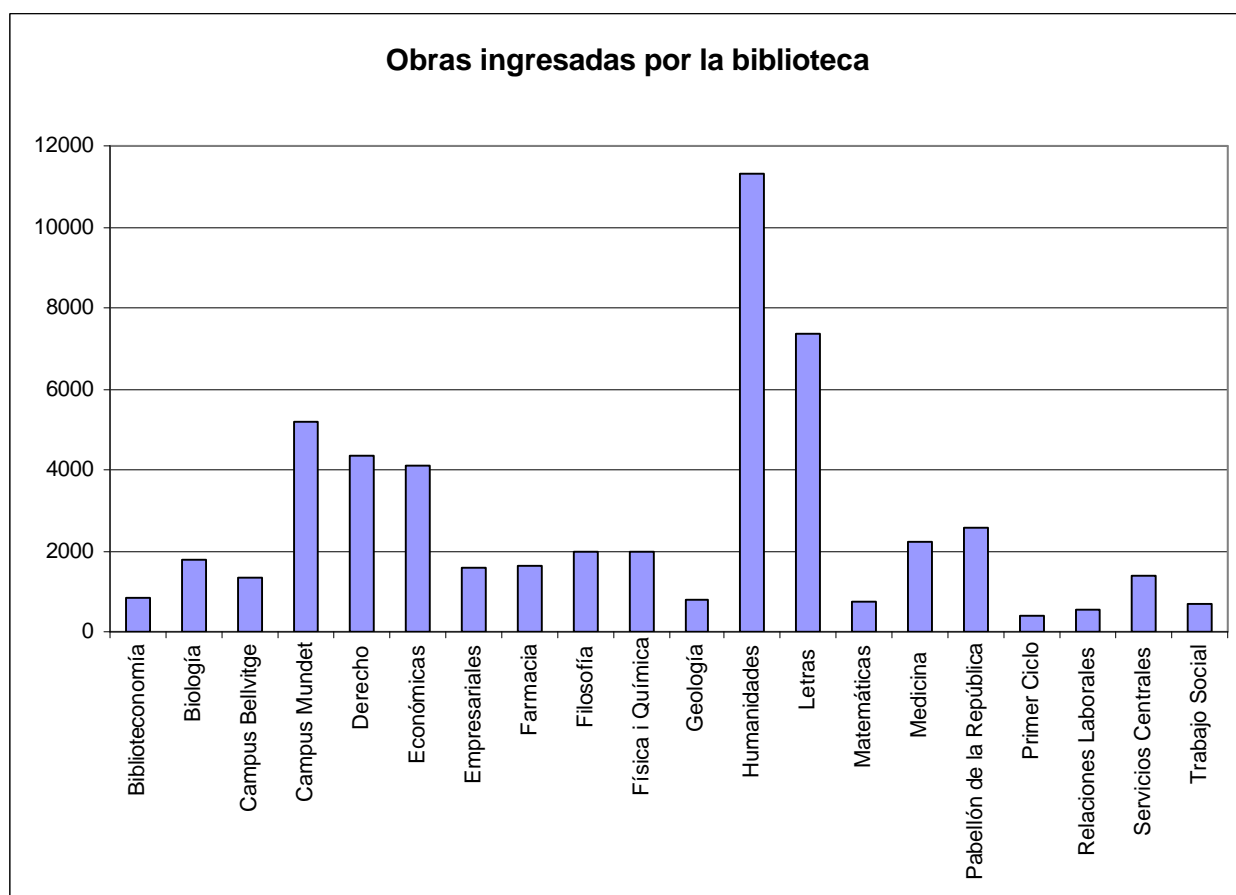

3. Resumen de instalaciones

Superficie (m²)	
Salas	37.871
Almacén	1.370
Plazas de lectura	6.148
Aulas de informática	
Plazas	206
Ordenadores	206
Reprografía	20

4. Instalaciones. Distribución por bibliotecas

Bibliotecas	Superficie		Plazas de lectura		Aulas de informática		Reprografía	
	Salas	Almacén	Salas	Cubículos	Plazas	Ordenadores	Digital	Análogica
Biblioteconomía	716	28	84				1	
Biología	1.750		352		39	39	1	1
Campus Bellvitge	2.777		402	10	17	17	1	1
Campus Mundet	3.865		750	3	20	20		3

Cervera		1.342						1
Dirección/Servicios	915							3
Derecho	3.350		468	8			1	1
Económicas	2.348		462				1	1
Empresariales	1.400		411		19	19	1	
Farmacia	1.500		363		17	17	1	
Filosofía	1.009		240					1
Física y Química	2.360		346		16	16	1	1
Geología	1.225		150	3			1	1
Humanidades	4.500		571	7	19	19	2	1
Letras	3.116		455		38	38	3	
Matemáticas	715		104				1	
Medicina C.	3.000		314	9			4	1
Pabellón República	800		42					2
Primer ciclo	1.970		480		21	21	1	
Relaciones Laborales	325		107					1
Reserva	100		15					1
Trabajo Social	130		32					
TOTAL BUB	37.871	1.370	6.148	40	206	206	20	20

B. Instituto de Ciencias de la Educación

1. Estudiantes por actividades

Actividades formativas	Matriculados
Formación permanente del profesorado de educación infantil, primaria, secundaria y formación profesional	14.415
Formación inicial del profesorado de educación secundaria (CAP)	1.323
Formación del profesorado universitario	1.754
Formación del profesorado de adultos y de profesionales de intervención sociocomunitaria	110
Normalización lingüística	357
Postgrado y master	142
Otros: congresos, jornadas, talleres, etc.	1.407
Total	19.508

2. Estudiantes matriculados en el CAP (Certificado de Aptitud Pedagógica). Distribución por materias

Materias	Alumnado	Profesorado	
		Teoría	Tutores
Alemán	27	2	5
Inglés	147	10	35
Castellano	135	8	30
Catalán	93	6	20
Ciencias	155	8	40
Clásicas	21	3	4
Dibujo	36	4	8
Económicas	30	2	8
Filosofía	92	8	25
Física / Química	57	5	15
Francés	18	3	8
Historia	289	20	60
INEF	81	12	18
Matemáticas	56	3	18
Música	52	5	14
Psicopedagogía	34	3	11
Total	1.323	102	319

3. Actividades de formación del profesorado

Actividad	Nº de cursos	Profesorado	Horas de formación	Asistentes
Formación para el espacio europeo de educación superior	14	20	140	519
Formación para tutorías	11	24	62	262
Cursos de formación continuada (instrumental)	8	8	109	115
Profesorado novel	2	36	300	49
Formación para la investigación	4	5	85	65
Actividades en colaboración con diversas facultades o departamentos	9	28	66	272
Actividades acreditadas	12	14	92	472
Totales	60	135	854	1.754

C. SERVICIOS CIENTIFICOTÉCNICOS

1. Principales magnitudes de los SCT

Personal	130
Valoración del equipamiento científico	>30 M€
Superficie	6000 m ²
Empresas externas	230
Usuarios	1.000
Facturación	2 M€

PRESUPUESTO DEL EJERCICIO 2005

A. Presupuesto del ejercicio 2005

1. Ingresos

Ingresos	
Cap. 3 Tasas y otros ingresos	61.280.727,00
Cap. 4 Transferencias corrientes	206.990.243,98
Cap. 5 Ingresos patrimoniales	872.644,40
Cap. 6 Alineaciones de bienes	8.843.000,00
Cap. 7 Transferencias de capital	32.763.927,18
Total ingresos	310.750.542,56

2. Gastos

Gastos	
Cap. 1 Gastos de personal	202.244.566,98
Cap. 2 Compra de bienes y servicios	50.257.930,39
Cap. 3 Gastos financieros	300.869,89
Cap. 4 Transferencias corrientes	10.444.403,45
Cap. 6 Inversiones reales	44.073.419,08
Cap. 7 Transferencias de capital	219.883,11
Cap. 8 Activos financieros	247.140,00
Cap. 9 Pasivos financieros	2.962.329,66
Total gastos	310.750.542,56

B. LIQUIDACIÓN DEL PRESUPUESTO

1. Liquidación del presupuesto de ingresos (derechos reconocidos)

Cap. 3 Tasas y otros ingresos	68.054.636,75
Cap. 4 Transferencias corrientes	210.298.666,19
Cap. 5 Ingresos patrimoniales	1.134.548,09
Cap. 6 Alineación de bienes reales	5.526.875,00
Cap. 7 Transferencias de capital	26.912.859,60
Cap. 8 Variación de activos financieros	236.091.888,98
Cap. 9 Variación de pasivos financieros	2.962.329,66
TOTAL	550.981.804,27

2. Liquidación del presupuesto de gastos (obligaciones reconocidas)

Cap. 1 Gastos de personal	202.755.150,77
Cap. 2 Compra de bienes y servicios	46.683.157,64
Cap. 3 Gastos financieros	4.345.908,56
Cap. 4 Transferencias corrientes	13.190.309,61
Cap. 6 Inversiones reales	41.832.486,38
Cap. 7 Transferencias de capital	800.138,52
Cap. 8 Variación de activos financieros	49.284,80
Cap. 9 Variación de pasivos financieros	179.714.470,90
TOTAL	489.370.907,18

ANEXO

A. Cargos del GRUPO UB

1.UNIVERSIDAD DE BARCELONA

a. EQUIPO RECTORAL (hasta el 8 de junio de 2005)

Excmo. y Magfco. Sr. Rector
Dr. Joan Tugores Ques

Vicerrector adjunto al Rectorado
Dr. Ramon Alemany Leira

Vicerrectora de Política Académica
Dra. Núria Casamitjana Badia

Vicerrector de Investigación
Dr. Jordi Suriñach Caralt

Vicerrector de Política Científica
Dr. Albert Casas Ponsatí

Sr. Vicerrector de Relaciones Institucionales y Política Lingüística
Dr. Jordi Matas Dalmases

Vicerrector de Sistemas de Información y Documentación
Dr. Antoni Sans Martín

Vicerrector de Estudiantes
Dr. Joan Guàrdia Olmos

Vicerrector de Relaciones Internacionales
Dr. Jordi Martinell Callicó

Vicerrector de Actividades y Patrimonio Culturales
Dr. Salvador Claramunt Rodríguez

Vicerrector de Ediciones y Publicaciones
Dr. Gabriel Oliver Coll

Vicerrector de Proyectos Institucionales
Dr. Agustín González Gallego

Secretaria General
Dra. Elena Lauroba Lacasa

Gerente
Sra. Olga Lanau Ramis

OTROS CARGOS

Delegado del rector para Innovación Docente
Dr. Albert Cornet Calveras

Delegado del rector para Relaciones con la Sociedad
Dr. Joan Francesc Pont Clemente

Delegado del rector para la Convergencia Europea
Dr. Josep Sánchez Carretero

Delegado del rector para Equipamientos Científicos
Dr. Jordi Ortín Rull

Delegado del rector para el Campus de Alimentación
Dr. Josep Boatella Riera

Delegado del rector para la Seguridad y el Medio Ambiente
Dr. Daniel Sainz García

CONSEJO DE DIRECCIÓN (Desde el 9 de junio de 2005)

Excmo. y Magfco. Sr. Màrius Rubiralta i Alcañiz
Rector

Dra. Victòria Girona Brumós
Vicerrectora de Profesorado

Dr. Artur Parcerisa Aran
Vicerrector de Política Docente

Dra. Rosa M. Nonell Torres
Vicerrectora de Política Académica y Convergencia Europea

Dr. Antoni Vallès Segalés
Vicerrector de Estudiantes

Dr. Marcel Pastor Anglada
Vicerrector de Investigación

Dr. Isidre Ferrer Abizanda
Vicerrector de Política Científica

Dr. Josep Samitier Martí
Vicerrector de Política Internacional

Dr. Jordi Matas Dalmases

Vicerrector de Relaciones Institucionales, Comunicación y Política Lingüística

Dr. Xavier Pons Ràfols
Secretario General

Olga Lanau Ramis
Gerente (hasta el 30 de agosto de 2005)
Emilio Vales Longueira (gerente en funciones desde el 1 de septiembre hasta el 5 de octubre de 2005)
Miquel Espinosa Sáenz
Gerente (desde el 6 de octubre de 2005)

ADJUNTOS A VICERRECTORES
(Desde el 22 de junio de 2005)

Jordi Ortín Full
Adjunto de Formación, Innovación y Evaluación Docente

Ernest Abadal Falgueras
Adjunto a Sistemas de Información y Comunicación

Gaspar Coll Rosell
Adjunto de Planificación y Ordenación Académica

Miquel Clar López
Adjunto al vicerrector de Estudiantes (desde el 4 de octubre de 2005)

M. del Mar Campins Eritja
Adjunta de Movilidad y Convergencia Europea

Carme Muñoz Lahoz
Adjunta de Promoción y Evaluación de la Investigación en Humanidades
y Ciencias Sociales (desde el 1 de agosto de 2005)

Montserrat Corominas Guiu
Adjunta de Infraestructuras Científicas

DELEGADOS DEL RECTOR
Salvador Claramunt Rodríguez
Delegado del rector para las Actividades y Patrimonio Culturales (desde el 22 de junio de 2005)

Daniel Sainz Garcia
Delegado del rector para la Seguridad, la Salud y el Medio Ambiente (desde el 1 de julio de 2005)

PRESIDENTE DEL CONSEJO SOCIAL
Ilmo. Sr. Juan José López Burniol

SÍNDIC DE GREUGES
Dr. José Antonio González Casanova

b. CONSEJO DE GOBIERNO

MIEMBROS NATOS
Joan Tugores Ques, rector (hasta el 8 de junio de 2005)
Màrius Rubiralta Alcañiz, rector (desde el 9 de junio de 2005)
Elena Lauroba Lacasa, secretaria general (hasta el 8 de junio de 2005)
Xavier Pons Ràfols, secretario general (desde el 9 de junio de 2005)
Olga Lanau Ramis, gerente (hasta el 30 de agosto de 2005)
Miquel Espinosa Sáenz (desde el 6 de octubre de 2005)

MIEMBROS DESIGNADOS POR EL RECTOR

(hasta el 8 de junio de 2005)

Ramon Alemany Leira
Núria Casamitjana Badia
Albert Casas Ponsatí
Salvador Claramunt Rodríguez
Agustí González Gallego
Joan Guàrdia Olmos
Jordi Martinell Callicó
Jordi Matas Dalmases
Gabriel Oliver Coll
Antoni Sans Martín
Jordi Suriñach Caralt

(desde el 9 de junio de 2005)

Isidre Ferrer Abizanda
Victòria Girona Brumós
Jordi Matas Dalmases
Rosa M. Nonell Torres
Artur Parcerisa Arán
Marçal Pastor Anglada
Josep Samitier Martí
Antoni Vallés Segales
Joan M. Malapeira Gas
Jordi Domingo Feliubadaló
Sergi Rubió Pinyol

Miquel Martínez Martín
Agustí Ten Pujol
Maria Ros Gómez

MIEMBROS ESCOGIDOS POR EL CLAUSTRO

Francesc Cardellach López
Josep M. Castellà Andreu
Jesús Contreras Hernández
Antón Costas Comesaña
Antoni Díez Noguera
Joaquim Gosálbez Noguera
Francesca Mestre Roca
Alberto Moyano Baldoire
Ignasi Puigdel·lívol Aguadè
Núria Rajadell Puiggrós
Misericordia García Hernández
Jorge Lloberas Caveró
Carles Barrio Martínez
Roger Bujons Tomàs
Andreu Font Riera
Lluís Monerris Pes
Francisco Soto Moreno
Joan Vives Solervicens
Salvador Lafuente Barceló
Joan Antoni Marín Gaeta

MIEMBROS DEL CONSEJO SOCIAL

Juan José López Burniol
Joan Corominas Guerin
Antoni Vila Casas
Ramon Plandiura Vilacis

RESTO DE MIEMBROS

Decanos y directores de centro

M. Teresa Blanch Malet

M. Assumpta Estivill Rius

José Sánchez Carralero (hasta el 26 de septiembre de 2004) / F. Javier Casado Merediz (desde el 27 de septiembre de 2004)

Antonio Alegre Escolano

M. Victòria Girona Brumós (hasta el 8 de junio de 2005) / Antoni Díez Noguera (desde el 26 de septiembre de 2005)

Montserrat Camps Gaset

Gemma Tribó Traveria

Leonardo Berini Aytés

José Barbosa Torralbo

Joan Francesc Pont Clemente

Miguel Ángel Aparicio Pérez

Salvi Turró Tomàs (hasta el 2 de junio de 2005) / Jordi Sales Coderch (desde el 3 de junio de 2005)

Blai Sanahuja Parera (hasta el 15 de diciembre de 2004) / Joan Àngel Padró Cárdenas (desde el 16 de diciembre de 2004))

M. Ángeles del Rincón Martínez

Pere Santanach Prat

Joaquim M. Ortega Aramburu

M. Teresa Estrach Panella

Joan Mateo Andrés

Montserrat Freixa Blanxart (hasta el 31 de marzo de 2005) / Manel Viader Junyent (desde el 1 de abril de 2005)

Margarita Peya Gascons

Directores de departamentos e institutos universitarios de investigación

Adolfo Sotelo Vázquez

Santiago Bueno Salinas

Miquel Esteban Cortada

Eduardo Luis Mariño Hernández (hasta el 1 de noviembre de 2004)

Juan Esteve de Sagrera (desde el 2 de noviembre de 2004)

Ángel Forner Martínez

c. COMISIÓN DE RECLAMACIONES

Jesús Tusón Valls

Ricardo Panero Gutiérrez

Pilar Bayer Isant

Claudi Mans Teixidó

Josep Carreras Barnes

Jordi Domingo Feliubadaló

Vicenç Benedito Antolí

d. JUNTA CONSULTIVA

MIEMBROS NATOS

Joan Tugores Ques (hasta el 8 de junio de 2005)

Màrius Rubiralta Alcañiz (desde el 9 de junio de 2005)

Elena Lauroba Lacasa (hasta el 8 de junio de 2005)

Xavier Pons Ràfols (desde el 9 de junio de 2005)

MIEMBROS DESIGNADOS POR EL CONSEJO DE GOBIERNO

José Manuel Bermudo Ávila

Domènec Corbella Boda

Josep Fullola Pericot
Montserrat Jufresa Muñoz
Jordi Capo Giol
Antón Costas Comesaña
M. Jesús Montoro Chiner
Joaquim Muñoz Albuixech
Santiago Álvarez Reverter
Pilar Bayer Isant
J. Doménech Ros
Eduard Salvador Solé
Antonio Zorzano Olarte
Josep Carreras Barnes
Antoni Díez Noguera
Jordi Domingo Feliubadaló
Gaspar Loren Egea
Maria Forns Santacana
Miquel Martínez Martín
Mercè Tatjer Mir

e. CONFERENCIA DE DECANOS Y DIRECTORES DE CENTRO

Está integrada por los decanos y decanas y los directores y directoras de los centros de la Universidad y presidida por el rector.

f. CONSEJO SOCIAL

PRESIDENTE

Juan José López Burniol

MIEMBROS EN REPRESENTACIÓN DE LA SOCIEDAD

Nombrados por el Gobierno de la Generalitat de Catalunya

Carme Ballbé Mallol

Joan Corominas Guérin

Juan José López Burniol

Nombrados por el Parlamento de Catalunya

Rosa M. Carrasco Azemar

Francesc Raventós Torres

Representación de las organizaciones empresariales

(pendiente de nombramiento)

Representación de las organizaciones sindicales

Ramon Plandiura Vilacis

Representación del Ayuntamiento de Barcelona

Joaquim de Nadal Caparà

Representación de los antiguos alumnos

Rafael Foguet Ambrós

MIEMBROS EN REPRESENTACIÓN DEL CONSEJO DE GOBIERNO DE LA UNIVERSIDAD

Miembros natos

Joan Tugores Ques, rector (hasta el 9 de junio de 2005)

Màrius Rubiralta Alcañiz, rector (desde el 9 de junio de 2005)

Elena Lauroba Lacasa, secretaria general (hasta el 9 de junio de 2005)

Xavier Pons Ràfols, secretario general (desde el 9 de junio de 2005)

Olga Lanau Ramis, gerente (hasta el 30 de agosto de 2005)

Miquel Espinosa Sáenz (desde el 6 de octubre de 2005)

Representante del personal docente e investigador
Ramon Alemany Leira (hasta el 9 de junio de 2005)
Victòria Girona Brumós (desde el 20 de julio de 2005)

Representante del personal de administración y servicios
Salvador Lafuente

Representante del alumnado
Roger Bujons Tomàs

Secretario y director del Gabinete Técnico
Jordi Camós Grau

g. CENTROS

FACULTAD DE BELLAS ARTES

Decana: M. Teresa Blanch Malet

Vicedecanos:

Salvador Garcia Fortés

Lino Manuel Cabezas Gelabert

Carlos Velilla Lon

Secretario: Josep Roy Dolcet

JEFE DE ESTUDIOS

Bellas Artes

Anna Calvera Sagué

DIRECTORES DE DEPARTAMENTO

Pintura

Pilar Palomer Mateos

Escultura

Jaume Ros Vallverdú

Dibujo

José M. Barragán Rodríguez

Diseño e Imagen

M. Dolors Tàpias Gil

FACULTAD DE FILOLOGÍA

Decana: Montserrat Camps Gaset

Vicedecanos:

José Luis Federico Díaz Larios

Lídia Pons Grieria

Anna Poch Higuera

Secretario: Oliver Strunk

JEFE DE ESTUDIOS

Filología

Mercè Puig Rodríguez-Escalona

COORDINADORES DE ENSEÑANZA

(hasta el 26 de septiembre de 2004)

Filología Inglesa y Filología Alemana

Rosa González Casademont

Filología Catalana

Núria Alturo Monné

Filología Clásica, Filología Árabe, Filología Hebrea y Teoría de la Literatura y Literatura Comparada

Mercè Puig Rodríguez-Escalona

Filología Hispánica

Gemma Gorga López

Filología Románica, Filología Francesa, Filología Gallega, Filología Italiana, Filología Portuguesa, Filología Eslava y Lingüística General

Alicia Piquer Desvaux

(desde el 27 de septiembre de 2004)

Filología Alemana, Filología Inglesa y Filología Eslava

Ana Moya Gutiérrez

Filología Clásica, Filología Hebrea, Filología Románica y Teoría de la Literatura y Literatura Comparada

Meritxell Simó Torres

Filología Árabe, Filología Hispánica, Filología Portuguesa y Filología Gallega

M. Virginia Trueba Mira

Filología Catalana, Filología Francesa, Filología Italiana y Lingüística

Glòria Casals Nogués

DIRECTORES DE DEPARTAMENTO

Filología Latina

Lambert Ferreres Pérez (en funciones hasta el 21 de febrero de 2005)

Jesús Javier Velaza Frías (desde el 22 de febrero de 2005)

Filología Griega

Montserrat Jufresa Muñoz

Filología Semítica

Mercè Comes Maymó

Filología Hispánica

Adolfo Sotelo Vázquez

Filología Catalana

Sebastià Bonet Espriu

Filología Románica

Francisco M. Lafarga Maduell

Lingüística General

Joana M. Rosselló Ximenes

Filología Inglesa y Alemana

Jacqueline Hurtle Grundy (hasta el 21 de febrero de 2005)

William Charles Phillips (desde el 22 de febrero de 2005)

FACULTAD DE GEOGRAFÍA E HISTORIA

Decana: M. Ángeles del Rincón Martínez

Vicedecanos:

Pedro Clavero Paricio

Jesús Contreras Hernández
Gaspar Coll Rosell (hasta el 22 de junio de 2005)
Secretario: Jaume Font Garolera

JEFE DE ESTUDIOS

Geografía

José Luis Urteaga González

Historia

Ricardo Piqueras Céspedes

Historia del Arte

M. Rosa Terés Tomàs

Antropología Social y Cultural

Xavier Roigé Ventura

Graduado Superior en Arqueología

Josep M. Gurt Esparraguera (coordinador)

Graduado Superior en Meteorología y Climatología

Josep Miquel Raso Nadal (coordinador)

DIRECTORES DE DEPARTAMENTO

Historia del Arte

Lourdes Cirlot Valenzuela

Prehistoria, Historia Antigua y Arqueología

Francesc Gracia Alonso

Historia Medieval, Paleografía y Diplomática

José Ignacio Padilla Lapuente

Historia Moderna

M. Àngels Pérez Samper

Historia Contemporánea

Jordi Casassas Ymbert

Antropología Cultural e Historia de América y África

Juan Luis Bestard Camps

Geografía Física y Análisis Geográfico Regional

Josep M. Panareda Clopés

Geografía Humana

M. Àngels Alió Torres

FACULTAD DE FILOSOFÍA

Decano:

Salvi Turró Tomàs (hasta el 2 de junio de 2005)

Jordi Rafael Sales Coderch (desde el 3 de junio de 2005)

Vicedecanos:

Josep M. Esquirol Calaf (hasta el 2 de junio de 2005)

Josep Macià Fàbrega (hasta el 2 de junio de 2005)

Antonio Alegre Gorri (desde el 3 de junio de 2005)

Josep Macià Fàbrega (desde el 3 de junio de 2005)

M. Margarita Mauri Álvarez (desde el 3 de junio de 2005)

Secretario: Antoni Prevosti Monclús

JEFE DE ESTUDIOS

Filosofía

Enrique Casanovas Ruiz Fornells

DIRECTORES DE DEPARTAMENTO

Lógica, Historia y Filosofía de la Ciencia

Ramon Jansana Ferrer (en funciones, desde el 27 de febrero de 2004)

Ramon Jansana Ferrer (desde el 27 de septiembre de 2005)

Historia de la Filosofía, Estética y Filosofía de la Cultura

Miguel Candel Sanmartín

Filosofía Teorética y Práctica

Norbert Bilbeny Garcia

FACULTAD DE CIENCIAS ECONÓMICAS Y EMPRESARIALES

Decano: Antonio Alegre Escolano

Vicedecanos:

Antoni Garcia Castellví

F. Javier Martínez de Albéniz Salas

Daniel Aurelio Tirado Fabregat

Secretaria: M. Teresa Vilalta Ferrer

JEFE DE ESTUDIOS

Economía

Jesús Fresno Lozano

Administración y Dirección de Empresas

M. Pilar Sánchez Díaz

Sociología

Mario Domínguez Amorós

Estadística

Ernest Pons Fanals

Investigación y Técnicas de Mercado

Enrique C. Hormigo Hernández

Ciencias Actuariales y Financieras

José M. Lecina Gracia

Graduado en Estudios Inmobiliarios y de la Construcción

Laura Guitart Tarrés (provisional hasta el 31 de marzo de 2005)

Pilar Saldaña Gonzalvo (provisional desde el 1 de abril de 2005)

Graduado en Derecho Tributario y Contable

Jordi Martí Pidelaserra (provisional)

DIRECTORES DE DEPARTAMENTO

Política Económica y Estructura Económica Mundial

Antón Costas Comesaña (hasta el 21 de febrero de 2005)

Rosa Maria Nonell Torres (desde el 22 de febrero de 2005 hasta el 21 de julio de 2005)

Montserrat Termes Rifé (desde el 22 de julio de 2005)

Teoría Económica

Juan Fernández de Castro Rivera

Sociología y Análisis de las Organizaciones

Jaume Farràs Farràs

Teoría Sociológica, Filosofía del Derecho y Metodología de las Ciencias Sociales

Ramon Capella Hernández

Historia e Instituciones Económicas

Jordi Catalan Vidal

Contabilidad

Josep Vallverdú Calafell

Matemática Económica, Financiera y Actuarial

Dídac Ramírez Sarrión

Econometría, Estadística y Economía Española

Miguel Ángel Sierra Martínez (en funciones)

Economía y Organización de Empresas

José M. Castán Farrero

Economía Política y Hacienda Pública (desde el 27 de abril de 2005)

Esteban Oroval Planas

FACULTAD DE DERECHO

Decano: Miquel Àngel Aparicio Pérez

Vicedecanas:

Isabel Miralles González

M. del Mar Campins Eritjà (hasta el 21 de julio de 2005)

Inmaculada Barral Viñals (desde el 22 de julio de 2005)

Belén Noguera de la Muela

Secretario: Max Turull Rubinat

JEFE DE ESTUDIOS

Derecho

Andrés Olesti Rayo

Gestión y Administración Pública

Marina Solé Català

Ciencias Políticas y de la Administración

Rafael Cesáreo Martínez Martínez (hasta el 21 de julio de 2005)

Juan Antón Mellón (desde el 22 de julio de 2005)

Relaciones Laborales

Jaime Rodríguez Pascual

Ciencias del Trabajo

Jaime Rodríguez Pascual

Graduado en Criminología y Política Criminal

Luisa M. Corcoy Bidasolo

Graduado en Investigación Privada

Luisa M. Corcoy Bidasolo

DIRECTORES DE DEPARTAMENTO

Derecho Penal y Ciencias Penales

Santiago Mir Puig

Derecho Constitucional y Ciencia Política

Jordi Capó Giol

Derecho Mercantil, Derecho del Trabajo y de la Seguridad Social

Isabel Tur Vilas

Derecho Administrativo y Derecho Procesal

José Esteve Pardo

Derecho Civil

Ferran Badosa Coll

Economía Política, Hacienda Pública y Derecho Financiero y Tributario

(hasta el 26 de abril de 2005)

Núria Bosch Roca

Derecho Financiero y Tributario (desde el 27 de abril de 2005)

Susana Sartorio Albalat

Historia del Derecho y Derecho Romano

Santiago Bueno Salinas

Derecho y Economía Internacionales

Alegría Borrás Rodríguez

ESCUELA UNIVERSITARIA DE ESTUDIOS EMPRESARIALES

Director: Joan Francesc Pont Clemente

Vicedirectores: M. Esther Subirà Lobera

Francisca Antolín Fargas

Joan Ramon Rodoreda Acero

Secretario: José Ignacio Valls Borruell

JEFES DE ESTUDIOS

Ciencias empresariales

Maria Àngels Goxens Orensanz

Graduado en Empresa Internacional

Ana M. Lauroba Pérez

FACULTAD DE BIOLOGÍA

Decano: Josep Sánchez Carralero (hasta el 26 de septiembre de 2004)

Francisco Javier Casado Merediz (desde el 27 de septiembre de 2004)

Vicedecano: F. Javier Casado Merediz (hasta el 26 de septiembre de 2004)

Cruz Palacín Cabañas (hasta el 26 de septiembre de 2004; desde el 27 de septiembre de 2004)

Pedro Moral Castrillo (desde el 27 de septiembre de 2004)

Jorge Lloberas Caveró (desde el 27 de septiembre de 2004)

Secretaria: Clara Emilia García Moro (hasta el 15 de diciembre de 2004)

Francisco Javier López Soriano (desde el 16 de diciembre de 2004)

JEFES DE ESTUDIOS

Biología

Antonio Arcas Pons

Bioquímica

Montserrat Busquets Abió

Ciencias Ambientales
Francesc Sabater Comes (provisional)

DIRECTORES DE DEPARTAMENTO

Biología Animal

Marina Teresa Blas Esteban

Biología Vegetal

Carmen Bergareche Mantuliz (hasta el 15 de diciembre de 2004)

Nestor Luis Hlandun Simon (desde el 16 de diciembre de 2004)

Microbiología

Albert Bosch Navarro

Genética

Emili Saló Boix

Ecología

Joan Armengol Bachero

Biología Celular

Senén Vilaró Coma

Fisiología (Biología)

Jesús Palomeque Rico (hasta el 31 de marzo de 2005)

Joaquín Gutiérrez Fruitós (desde el 1 de abril de 2005)

Estadística

Carles M. Cuadras Avellana (en funciones)

FACULTAD DE FÍSICA

Decano: Blai Sanahuja Parera (hasta el 15 de diciembre de 2004)

Juan Ángel Padró Cárdenas (desde el 16 de diciembre de 2004)

Vicedecanos:

Juan Ángel Padró Cárdenas (hasta el 15 de diciembre de 2004)

Manuel Barranco Gómez (hasta el 15 de diciembre de 2004)

Josep M. Paredes Poy (hasta el 15 de diciembre de 2004)

Alejandro Pérez Rodríguez (desde el 16 de diciembre de 2004)

Eduard Vives Santa Eulàlia (desde el 16 de diciembre de 2004)

Jaime Vallmitjana Rico (desde el 16 de diciembre de 2004)

Secretario: Santiago Vallmitjana Rico (hasta el 15 de diciembre de 2004)

José María Solanes Majua (desde el 16 de diciembre de 2004)

JEFES DE ESTUDIOS

Física

Arturo Carnicer González

Ingeniería Electrónica

Atilà Herms Berenguer

Graduado Superior en Meteorología y Climatología

Josep Miquel Raso Nadal

DIRECTORES DE DEPARTAMENTO

Astronomía y Meteorología

Jerónimo Lorente Castelló (desde el 22 de febrero de 2005)

Física Aplicada y Óptica
Josep Lluís Morenza Gil

Física Fundamental
Amílcar R. Labarta Rodríguez

Estructura y Constituyentes de la Materia
Artur Polls Martí

Electrónica
Josep Samitier Martí (hasta el 21 de julio de 2005)
Alberto Cornet Calveras (desde el 22 de julio de 2005)

FACULTAD DE GEOLOGÍA

Decano: Pere Santanach Prat
Vicedecanos:
Albert Soler Gil
Rosa Domènech Arnal
Josep. M. Casas Tuset
Secretario: Alberto Sáez Ruiz

JEFES DE ESTUDIOS
Geología
Montserrat Inglès Urpinell

Ingeniería Geológica
Jaume Bordonau Ibern

DIRECTORES DE DEPARTAMENTO

Cristalografía, Mineralogía y Depósitos Minerales
Xavier Solans Huguet

Estratigrafía, Paleontología y Geociencias Marinas
Mariano Marzo Carpio

Geodinámica y Geofísica
Francesc Sàbat Montserrat

Geoquímica, Petrología y Prospección Geológica
Manuel Viladevall Solé

FACULTAD DE MATEMÁTICAS

Decano: Joaquim Ortega Aramburu
Vicedecanos:
José Ignacio Burgos Gil (hasta el 2 de junio de 2005)
Àngel Jorba Monte (hasta el 2 de junio de 2005)
Santiago Zarzuela Armengou (hasta el 2 de junio de 2005)
Àngel Jorba Monte (desde el 3 de junio de 2003)
Ernest Fontich Julià (desde el 3 de junio de 2003)
Maria Núria Vila Oliva (desde el 3 de junio de 2003)
Secretario: Pere Mumbrú Rodríguez (hasta el 2 de junio de 2005)
Olga Júlia de Ferran (desde el 3 de junio de 2005)

JEFES DE ESTUDIOS
Matemáticas
Antoni Benseny Ardiaca

Ingeniería Técnica en Informática de Sistemas
Juan Carlos Naranjo del Val

DIRECTORES DE DEPARTAMENTO

Matemática Aplicada y Análisis
Gerard Gómez Muntané

Álgebra y Geometría
Carles Casacuberta Vergés

Probabilidad, Lógica y Estadística (desde el 27 de abril de 2005)
Josep Pla Carrera (desde el 22 de julio de 2005)

FACULTAD DE QUÍMICA

Decano: Fidel José Barbosa Torralbo
Vicedecanos:
Pere Lluís Cabot Julià
Jaume R. Granell Sanvicente
José Manuel Díaz Cruz
Jorge García Gómez
Secretario: Antonio Roca Vallmajor

JEFES DE ESTUDIOS

Química
Gemma Fonrodona Baldajos

Ingeniería Química
Javier Tejero Salvador

Ingeniería de Materiales
Ferran Espiell Álvarez

DIRECTORES DE DEPARTAMENTO

Bioquímica y Biología Molecular
Miquel Llobera Sande

Química Física
Enrique Brillas Coso

Química Orgánica
Josep M. Ribó Trujillo

Química Inorgánica
Joaquim Sales Cabré (hasta el 15 de diciembre de 2004)
Alberto Escuer Fite (desde el 6 de diciembre de 2004)

Química Analítica
Miquel Esteban Cortada

Ingeniería Química y Metalurgia (hasta el 26 de abril de 2005)
Joan Mata Álvarez

Ingeniería Química (desde el 27 de abril de 2005)
Joan Mata Álvarez (en funciones)

Ciencia de los Materiales e Ingeniería Metalúrgica (desde el 27 de abril de 2005)
José María Guilemany Casademón (en funciones)

ESCUELA UNIVERSITARIA DE ENFERMERÍA

Directora: Margarida Peya Gascons

Vicedirectoras:

Lourdes Garcia Viñets

Virgínia Novel Martí

Maria Rosa Girbau Garcia (desde el 22 de febrero de 2005)

Secretaria: Teodosia Bardají Fandos

JEFES DE ESTUDIOS

Enfermería

M. Helena Viñas Llebot (hasta el 21 de julio de 2005)

Maria del Pilar Anton Almenara (desde el 22 de julio de 2005)

Podología

Antonio Jesús Zalacaín Vicuña (hasta el 25 de enero de 2005)

Baldiri Prats Climent (desde el 26 de enero de 2005)

DIRECTORES DE DEPARTAMENTO

Enfermería Fundamental y Médico-Quirúrgica

Rosa M. Blasco Santamaría

Enfermería. Salud Pública, Salud Mental y Salud Maternoinfantil

M. Pilar Isla Pera (hasta el 21 de enero de 2004)

Rosalía Pedreny Oriol (desde el 22 de enero de 2004)

Podología

Enrique Giralt de Veciana

OTRAS UNIDADES

Unidad Docente de Comadronas

Carmen Gómez Moreno

Clínica Podológica

Virgínia Novel Martí

Clínicas Podológica y Odontológica

Pere Clavero Clarós

FACULTAD DE FARMACIA

Decana: M. Victòria Girona Brumós (hasta el 8 de junio de 2005)

Decano: Antoni Díez Noguera (desde el 26 de septiembre de 2005)

Vicedecano: Antoni Díez Noguera (hasta el 25 de septiembre de 2005)

Carles Benedí González (hasta el 25 de septiembre de 2005; desde el 26 de septiembre de 2005)

M. Luisa Pérez García (hasta el 25 de septiembre de 2005; desde el 26 de septiembre de 2005)

M. Teresa Montero Barrientos (desde el 26 de septiembre de 2005)

Secretaria: Magdalena Rafecas Martínez (hasta el 31 de marzo de 2005)

Anna Cristina Calpena Capmany (desde el 1 de abril de 2005; desde el 26 de septiembre de 2005)

JEFES DE ESTUDIOS

Ciencia y Tecnología de los Alimentos

Núria Rius Bofill

Farmacia

Concepción Amat Miralles

DIRECTORES DE DEPARTAMENTO

Productos Naturales, Biología Vegetal Sanitaria y Edafología

Cesar Blanché Vergés

Microbiología y Parasitología Sanitarias
Miquel Regué Queralt

Farmacología y Química Terapéutica
Jorge Camarasa García (hasta el 1 de noviembre de 2004)
Mercedes Amat Tusón (desde el 2 de noviembre de 2004)

Bioquímica y Biología Molecular
Joan Aguilar Piera

Fisiología (Farmacia)
M. Cristina Castellote Bargalló

Nutrición y Bromatología
Rafael Codony Salcedo

Farmacia y Tecnología Farmacéutica
Eduardo L. Mariño Hernández (hasta el 1 de noviembre de 2004)
Juan Esteve de Sagrera (desde el 2 de noviembre de 2004)

Fisicoquímica
M. Assumpció Alsina Esteller

FACULTAD DE MEDICINA

Decana: M. Teresa Estrach Panella (desde el 26 de enero de 2005)
Vicedecanos:
Francesc Cardellach López (desde el 26 de enero de 2005)
Eulàlia Planas Domingo (desde el 26 de enero de 2005)
Antoni Vallès Segalés (desde el 26 de enero de 2005; hasta el 8 de junio de 2005)
Antoni Ramon Farré Ventura (desde el 26 de septiembre de 2005)
Secretario: Antoni R. Farré Ventura (desde el 26 de enero de 2005; hasta el 25 de septiembre de 2005)
Mariano Monzó Planella (desde el 26 de septiembre de 2005)

JEFES DE ESTUDIOS

Medicina
Albert Torras Rabasa

Medicina en el Campus de Bellvitge
Federico Manresa Presas (hasta el 15 de diciembre de 2004)
Javier Ariza Cardenal (desde el 16 de diciembre de 2004)

DIRECTORES DE DEPARTAMENTO
Biología Celular y Anatomía Patológica
Carlos Enrich Bastus

Medicina
Cesar Picado Vallès

Cirugía y Especialidades Quirúrgicas
Eduard Jaurrieta Mas

Obstetricia y Ginecología, Pediatría, Radiología y Medicina
Francesca Pons Pons

Salud Pública
Andreu Prat Marín

Ciencias Fisiológicas I
Daniel Navajas Navarro

Ciencias Fisiológicas II

Jordi Bermúdez Mas (hasta el 1 de noviembre de 2004)
Ramon Bartrons Bach (desde el 2 de noviembre de 2004)

Anatomía y Embriología Humana

Mariano Monzó Planella (hasta el 25 de septiembre de 2005)
Begoña Torres Gallardo (en funciones)

Ciencias Clínicas (desde el 21 de diciembre de 2004)

Francesc Gudiol Munté

Patología y Terapéutica Experimental (desde el 21 de diciembre de 2004)

Carles. M Solsona Sancho

FACULTAD DE PSICOLOGÍA

Decana: Montserrat Freixa Blanxart (hasta el 31 de marzo de 2005)

Decano: Manuel Viader Junyent (desde el 1 de abril de 2005)

Vicedecanos:

Adolfo José Jarne Esparcia (hasta el 31 de marzo de 2005)

Sergi Valera Pertegàs (hasta el 31 de marzo de 2005)

M. Victòria Carreras Archs

José Antonio Aznar Casanova (desde el 1 de abril de 2005)

M. Magdalena Rivero García (desde el 1 de abril de 2005)

Secretaria: Mercè Martínez Torres (hasta el 31 de marzo de 2005)

Adela Fusté Escolana (desde el 1 de abril de 2005)

JEFES DE ESTUDIOS

Psicología

Juan Antonio Amador Campos

DIRECTORES DE DEPARTAMENTO

Psiquiatría y Psicobiología Clínica

M. Carmen Junqué Plaja

Personalidad, Evaluación y Tratamiento Psicológico

José Gutiérrez Maldonado

Metodología de las Ciencias del Comportamiento

M. Luisa Honrubia Serrano (desde el 4 de mayo de 2005)

Psicología Social

Álvaro Rodríguez Carballeira

Psicología Básica

Núria Sebastián Gallés

Psicología Evolutiva y de la Educación

Ana Leonor Teberosky Coronado (desde el 4 de mayo de 2005)

FACULTAD DE ODONTOLOGÍA

Decano: Leonardo Berini Aytes (desde el 16 de diciembre de 2004)

Vicedecanos:

Silvia Sánchez González

Esther Berastegui Jimeno

Tomás Escuin Henar

Secretaria: Isabel Martínez Lizán

JEFE DE ESTUDIOS

Odontología

José Enrique Espasa Suárez de Deza (en funciones)

DIRECTORES DE DEPARTAMENTO

Odontoestomatología

José María Conde Vidal

FACULTAD DE PEDAGOGÍA

Decano: Joan Mateo Andrés

Vicedecanos:

Núria Rajadell Puiggròs

Mercè Romans Siqués

Francesc Martínez Olmo

Secretario: José Javier Ventura Blanco

JEFES DE ESTUDIOS

Pedagogía

Ernest Mascort Díez

Psicopedagogía

Julia Victoria Espín López

Educación Social

Montserrat Freixa Niella

Trabajo Social

Cristina Rimbau Andreu

Graduado Superior en Pedagogía Social

Enric Ripollés Bosch

Graduado Superior en Formación en las Organizaciones

Dolors Millan Guasch / Flor Cabrera Rodríguez

DIRECTORES DE DEPARTAMENTO

Métodos de Investigación y Diagnóstico en Educación

Ángel Forner Martínez

Teoría e Historia de la Educación

Conrad Vilanou Torrano

Didáctica y Organización Educativa

Artur Parcerisa Aran (hasta el 8 de junio de 2005)

Vicente Benedicto Antolín (en funciones)

FACULTAD DE FORMACIÓN DEL PROFESORADO

Decana: Gemma Tribó Traveria

Vicedecanos:

Josep M. Cerveró Plubins

Teresa Mauri Majós

Rosa Sayós Santigosa

Secretaria: Pilar Monné Marselles

JEFES DE ESTUDIOS

Maestro de Educación Infantil y Primaria

Juli Palou Sangrà (hasta el 31 de marzo de 2005)

Modesto Cabellos Aparici (desde el 1 de abril de 2005)

Maestro de Educación Especial

Mercè Pallejà Guinovart (hasta el 31 de marzo de 2005)

Carmen Busto Barcos (desde el 1 de abril de 2005)

Maestro de Educación Física, Educación Musical y Lenguas Extranjeras

Marta Capllonch Bujosa

Comunicación Audiovisual

Miquel Àngel Agualeles Anoro

DIRECTORES DE DEPARTAMENTO

Didáctica de las Ciencias Experimentales y la Matemática

M. Paloma García Wehrle

Didáctica de la Lengua y la Literatura

Julià Font Adrover

Didáctica de las Ciencias Sociales

Cristòfol A. Trepà Carbonell (desde el 1 de abril de 2005)

Didáctica de la Expresión Musical y Corporal

Miquel Àngel Torralba Jordan

Didáctica de la Educación Visual y Plástica

Antoni Mercader Capellà

FACULTAD DE BIBLIOTECONOMÍA Y DOCUMENTACIÓN

Decana: Assumpció Estivill Rius (hasta el 21 de julio de 2005)

Decano: Cristóbal Urbano Salido (desde el 22 de julio de 2005)

Vicedecanos:

Miquel Àngel Centelles Velilla (hasta el 21 de julio de 2005)

Cristóbal Urbano Salido (hasta el 21 de julio de 2005)

Ana Villarroya Planas (desde el 22 de julio de 2005)

Àngel Borrego Huertas (desde el 22 de julio de 2005)

Secretario: Àngel Borrego Huertas (hasta el 21 de julio de 2005)

Núria Jornet Benito (desde el 22 de julio de 2005)

JEFES DE ESTUDIOS

Biblioteconomía y Documentación

Maite Comalat Navarra (hasta el 31 de marzo de 2005)

Andrés Suele Duesa (desde el 1 de abril de 2005)

Documentación

Carina Rey Martín (hasta el 2 de junio de 2005)

Jordi Andreu Dauí (desde el 3 de junio de 2005)

DIRECTORES DE DEPARTAMENTO

Biblioteconomía y Documentación

Ernest Abadal Falgueras (hasta el 8 de junio de 2005)

Mònica Baró Llambies (desde el 26 de octubre de 2005)

2. FUNDACIÓN BOSCH I GIMPERA

MIEMBROS DEL PATRONATO

Presidente

Joan Tugores i Ques (hasta el 8 de junio de 2005)

Màrius Rubiralta i Alcañiz (desde el 9 de junio de 2005)

Vicepresidente primero
Juan-José López Burniol

Vicepresidente segundo
Joan Francesc Pont Clemente

Vocales en representación del Consejo de Gobierno de la UB
Ramon Alemany Leira
Manuel Artís Ortuño
Josep Boatella Riera
Jesús Contreras Hernández
Joaquim Gutiérrez Fruitós
Olga Lanau Ramis

Vocales en representación del Consejo Social de la UB
Joan Corominas Gerín
Josep A. Díaz Salanova
Rafael Foguet Ambrós
Vicenç Oller Compan
Ramon Plandiura Vilacis
Leopoldo Rodara Castañé

Vocales cooptados
Vicenç Aguilera Caelles
Salvador Alemany Mas
Josep Lluís Bonet Ferrer
Albert Esteves Castro
Magdalena Ferrer-Dalmau Alcoverro
Miquel Martínez Martín
Joan Molins Amat

Secretario
Jordi Camós Grau

COMITÉ DE DIRECCIÓN

Director General de Les Heures Estudios de Formación Continuada
Joan Maria Malapeira Gas (hasta el 29 de junio de 2005)
Joan Francesc Pont Clemente (desde el 29 de junio de 2005)

Director del Área de Programas de Les Heures
Josep Roma Millan

Director del Área de Formación de Empresas
Gerard Ardanuy Mata

Directora del Centro de Innovación
Carme Verdaguer Montanyà (desde el 29 de junio de 2005)

Directora del Área Centro de Empresas
Carme Verdaguer Montanyà (hasta el 29 de junio de 2005)
Maribel Berges Fraile (desde el 29 de junio de 2005)

Director del Área de Transferencia de Tecnología
Joan Hierro Lloret

Director del Área Internacional
Pere Surribas Leza

Director financiero
Guillem Iñíguez Papell

Directora de Recursos Humanos
M. José Arpí Soler

Director de Marketing
José Antonio Rodríguez Álvarez

3. FUNDACIÓN PARQUE CIENTÍFICO DE BARCELONA

MIEMBROS DEL PATRONATO

Presidente

Joan Tugores i Ques (hasta 30 de mayo de 2005)
Màrius Rubiralta i Alcañiz (desde el 31 de mayo de 2005)

Vicepresidente primero

Juan-José López Burniol (desde el 5 de mayo de 2004)

Vicepresidente segundo

Albert Casas Ponsatí (desde el 15 de junio de 2004 y hasta)

Vocales en representación de la Universidad de Barcelona

Núria Casamitjana i Badia
Antoni Zorzano i Olarte
Olga Lanau Ramis (hasta el 27 de junio de 2005)

Vocales en representación del Consejo Social de la Universidad de Barcelona

Joan Corominas Guérin
Francesc Raventós i Torras
Antoni Vila i Casas

Vocales en representación de la Fundación Bosch i Gimpera

Anna Ros i Gutiérrez (hasta el 17 de diciembre de 2004)
Joaquim Gutiérrez i Fruitós
Xavier Peris i Musso
Joan Pujol i Segarra

Vocales en representación de la Caja de Cataluña

Josep M. Loza i Xuriach
Alfons Joan Aran i Utset
Jordi Suriñach i Caralt
Antoni Zabalza i Martí

Vocales en representación de la Generalidad de Cataluña

Carles Solà i Ferrando (desde el 17 de diciembre de 2004)
Ramon-Jordi Moles (desde el 17 de diciembre de 2004)

Vocales en representación del Consejo Superior de Investigaciones Científicas (CSIC)

Carlos Martínez Alonso (desde el 17 de diciembre de 2004)

Secretario

Jordi Camós i Grau

MIEMBROS DE LA COMISIÓN EJECUTIVA DE LA FUNDACIÓN

Miembros natos

Joan Tugores i Ques (hasta el 30 de mayo de 2005)
Màrius Rubiralta i Alcañiz (desde el 31 de mayo de 2005)

Juan-José López Burniol
Albert Casas Ponsatí (hasta el 19 de julio de 2005)

Presidente

Joan Tugores i Ques (hasta el 30 de mayo de 2005)
Màrius Rubiralta i Alcañiz (desde el 31 de mayo de 2005)

Otros miembros

Alfons Joan Aran i Utset
Olga Lanau Ramis (hasta el 27 de junio de 2005)
Joan Corominas Guerin
Anna Ros i Gutiérrez (hasta el 17 de diciembre de 2004)

Secretario

Jordi Camós i Grau

4. UNIVERSIDAD DE BARCELONA VIRTUAL, SL

Los siguientes cargos se han mantenido a lo largo de todo el curso académico 2004-2005.

CONSEJO DE ADMINISTRACIÓN

Presidente

Joan Tugores i Ques

Consejeros

Antoni Sans Martín
Ramon Alemany Leira
Miquel Martínez Martín
Josep Fabregat Clotet
Josep Maria Fargas Gelabert (*hasta el 1 de febrero de 2005*)

Fernando Tejerina García

Antonio Pérez Portabella Muñoz

Francesc Xavier Auguets Pratsobrerroca (*a partir del 1 de febrero de 2005*)

Secretaria

M. Teresa de Gispert Pastor

COMITÉ DIRECTIVO

Director general

Agustí Ten Pujol

Administradora

Elena Ripollés Ibarra

Director académico

Gregorio Casamayor Pérez

Director de programas

Francisco Pérez Lozano

Planificación, Organización y Procesos

María José Séculi Portabella

MIEMBROS DEL PATRONATO DE LA FUNDACIÓN UNIVERSIDAD DE BARCELONA VIRTUAL

Presidente

Joan Tugores Ques

Vicepresidente primero

Juan-José López Burniol

Vicepresidente segundo
Antoni Sans Martín

Patrones designados por el Consejo de Gobierno de la UB
Ramon Alemany Leira
Albert Cornet Calveras
Miquel Martínez Martín

Patrones designados por el Consejo Social de la UB
Jaume Graells Veguín
Benet Llebaria Casanyé

Patrones designados por Santander Central Hispano
Emilio Botín Sanz de Sautuola
José Manuel Moreno Alegre
José Antonio Villasante Cerro

Secretario
Jordi Camós Grau

Director general
Agustí Ten Pujol

5. FUNDACIÓN SOLIDARITAT UB

MIEMBROS DEL PATRONATO

Presidente
Joan Tugores Ques (hasta el 8 de junio de 2005)
Màrius Rubiralta Alcañiz (desde el 9 de junio de 2005)

Otros miembros en representación de la Universidad de Barcelona
Javier Martínez Peinado
Marta Segarra Beitia
(un miembro más en proceso de renovación)

Miembros en representación de la Fundación Món-3
Irene Maestro Yarza
Maite Sirera González

6. FUNDACIÓN JOSEP FINESTRES

MIEMBROS DEL PATRONATO

Presidente
Joan Tugores Ques (hasta el 8 de junio de 2005)
Màrius Rubiralta Alcañiz (desde el 29 de junio de 2005)

Secretario
Elena Lauroba Lacasa (hasta el 8 de junio de 2005)
Xavier Pons Ràfols (desde el 29 de junio de 2005)

Patrones
Ramon Alemany Leira (hasta el 8 de junio de 2005)
Núria Casamitjana Badia (hasta el 8 de junio de 2005)
Claudi Alsina Catalá (hasta el 1 de julio de 2004)
Leonardo Berini Aytés
Ramon Vilaseca Alavedra
Olga Lanau Ramis (hasta el 30 de junio de 2005)
José Manuel Fandino Crespo

Josep Rosell Buigues
 Pere Clavero Padrós
 Isidre Ferrer Abizanda (desde el 29 de junio de 2005)
 Rosa M. Nonell Torres (desde el 29 de junio de 2005)
 Antoni Plasencia Taradach (desde el 15 de diciembre de 2004)
 Ramon Vilaseca Alavedra
 Jordi Domingo Feliubadaló (desde el 29 de junio de 2005)
 Leonardo Berini Aytés
 Rosa M. Carrasco Azemar (desde el 15 de diciembre de 2004)
 Joaquim de Nadal Caparà (desde el 15 de diciembre de 2004)
 José Manuel Fandiño Crespo
 Josep Rosell Buigues

Gerente
 Pere Clavero Padrós

Directora de Enfermería
 Raquel Valenzuela i Gimeno

Directora de Administración
 Cristina Fernández i Estarán

B. Titulaciones de primer y segundo ciclo y de tercer ciclo

1. Titulaciones de 1º y 2º ciclo en centros propios

Centro	Titulación	Tipo	Duración mínima	Créditos académicos
Facultad de Bellas Artes	Bellas artes	Licenciatura	4 años	314
Facultad de Filología	Filología Alemana	Licenciatura	4 años	300
	Filología Inglesa	Licenciatura	4 años	300
	Filología Árabe	Licenciatura	4 años	300
	Filología Catalana	Licenciatura	4 años	300
	Filología Clásica	Licenciatura	4 años	300
	Filología Eslava	Licenciatura	4 años	300
	Filología Francesa	Licenciatura	4 años	300
	Filología Hebrea	Licenciatura	4 años	300
	Filología Hispánica	Licenciatura	4 años	300
	Filología Italiana	Licenciatura	4 años	300
	Filología Románica	Licenciatura	4 años	300
	Filología Gallega	Licenciatura 2º ciclo	2 años	150
	Filología Portuguesa	Licenciatura 2º ciclo	2 años	150
	Lingüística	Licenciatura 2º ciclo	2 años	150
	Teoría de la Literatura y Literatura Comparada	Licenciatura 2º ciclo	2 años	120
Facultad de Filosofía	Filosofía	Licenciatura	4 años	300
Facultad de Geografía e Historia	Geografía	Licenciatura	4 años	300
	Historia	Licenciatura	4 años	300
	Historia del Arte	Licenciatura	4 años	300
	Antropología Social y Cultural	Licenciatura 2º ciclo	2 años	150

	Arqueología	Propio 2º ciclo	2 años	120
Facultad de Geografía e Historia y Facultad de Física	Meteorología y Climatología	Propio 2º ciclo	2 años	120
Facultad de Derecho	Gestión y Administración Pública	Diplomatura	3 años	184
	Relaciones Laborales	Diplomatura	3 años	184
	Derecho	Licenciatura	4 años	300
	Ciencias del Trabajo	Licenciatura 2º ciclo	2 años	132
	Ciencias Políticas y de la Administración	Licenciatura 2º ciclo	2 años	150
	Criminología	Licenciatura 2º ciclo	2 años	120
	Criminología y Política Criminal	Propio	3 años	184,5
	Seguridad Pública y Privada	Propio 2º ciclo	2 años	120
	Investigación Privada	Propio	3 años	186
Facultad de Ciencias Económicas y Empresariales	Estadística	Diplomatura	3 años	181
	Administración y Dirección de Empresas	Licenciatura	4 años	300
	Economía	Licenciatura	4 años	300
	Sociología	Licenciatura	4 años	300
	Ciencias Actuariales y Financieras	Licenciatura 2º ciclo	2 años	150
	Investigación y Técnicas de Mercado	Licenciatura 2º ciclo	2 años	150
	Estudios Inmobiliarios y de la Construcción	Propio	3 años	180
	Tributario Contable	Propio	3 años	180
Escuela Universitaria de Estudios Empresariales	Ciencias empresariales	Diplomatura	3 años	210
	Empresa Internacional	Propio	3 años	180
	Auditoría - Censura Jurada de Cuentas	Propio 2º ciclo	2 años	120
Facultad de Biología	Biología	Licenciatura	4 años	320
	Ciencias Ambientales	Licenciatura	4 años	300
	Bioquímica	Licenciatura 2º ciclo	2 años	163
Facultad de Física	Física	Licenciatura	4 años	300
	Ingeniería Electrónica	Ingeniería 2º ciclo	2 años	156
Facultad de Geología	Ingeniería Geológica	Licenciatura	5 años	375
	Geología	Licenciatura	4 años	310
Facultad de Matemáticas	Ingeniería Técnica en Informática de Sistemas	Ingeniería técnica	3 años	210
	Matemáticas	Licenciatura	4 años	300
Facultad de Química	Química	Licenciatura	4 años	300
	Ingeniería Química	Ingeniería	4 años	330
	Ingeniería de Materiales	Ingeniería 2º ciclo	2 años	150
Facultad de Farmacia	Farmacia	Licenciatura	5 años	345
	Ciencia y Tecnología de los Alimentos	Licenciatura 2º ciclo	2 años	147

Facultad de Medicina	Medicina	Licenciatura	6 años	500
Facultad de Odontología	Odontología	Licenciatura	5 años	375
Facultad de Psicología	Psicología	Licenciatura	4 años	300
Escuela Universitaria de Enfermería	Enfermería	Diplomatura	3 años	230
	Podología	Diplomatura	3 años	224
Facultad de Pedagogía	Educación Social	Diplomatura	3 años	210
	Pedagogía	Licenciatura	4 años	300
	Psicopedagogía	Licenciatura 2º ciclo	2 años	150
	Pedagogía Social	Propio 2º ciclo	2 años	120
	Formación en las Organizaciones	Propio 2º ciclo	2 años	120
	Trabajo Social	Diplomatura	3 años	185
Facultad de Formación del Profesorado	Maestro - especialidad Educación Especial	Diplomatura	3 años	219
	Maestro - especialidad Educación Física	Diplomatura	3 años	219
	Maestro - especialidad Educación Infantil	Diplomatura	3 años	219
	Maestro - especialidad Educación Musical	Diplomatura	3 años	219
	Maestro - especialidad Educación Primaria	Diplomatura	3 años	219
	Maestro - especialidad Lengua Extranjera	Diplomatura	3 años	219
	Comunicación Audiovisual	Licenciatura 2º ciclo	2 años	120
Facultad de Biblioteconomía y Documentación	Biblioteconomía y Documentación	Diplomatura	3 años	207
	Documentación	Licenciatura 2º ciclo	2 años	120

2. Titulaciones de 1º y 2º ciclo en centros adscritos

Centro	Titulación	Tipo	Duración mínima	Créditos académicos
Instituto Nacional de Educación Física de Cataluña	Ciencias de la Actividad Física y el Deporte	Licenciatura	4 años	305
CES Nutrición y Dietética	Nutrición Humana y Dietética	Diplomatura	3 años	193
EU de Enfermería - del Mar	Enfermería	Diplomatura	3 años	230
EU de Enfermería Sant Joan de Déu	Enfermería	Diplomatura	3 años	230
EU de Enfermería Santa Madrona	Enfermería	Diplomatura	3 años	230
EU de Hostelería y Turismo-CETT	Turismo	Diplomatura	3 años	206
Escuela Superior de Relaciones Públicas	Publicidad y Relaciones Públicas	Licenciatura	4 años	300
Escuela Superior de Cine y Audiovisuales de Cataluña - ESCAC	Cine y Audiovisuales	Graduado Superior	4 años	300
Escuela Superior de Prevención de Riesgos Laborales	Prevención de Riesgos Laborales	Graduado Superior	2 años	135

3. Programas de doctorado. Bienio 2004-2006

FACULTAD DE BELLAS ARTES

<i>Título del programa</i>	<i>Departamento</i>
Arte y Representación. Expresión y Comunicación Visual	Dibujo
Educación Artística: Enseñanza y Aprendizaje de las Artes Visuales	Dibujo
Espacio Público y Regeneración Urbana: Arte y Sociedad	Escultura Psicología Social
La Realidad Asediada: Posicionamientos Creativos	Pintura
Investigación en Diseño	Diseño e Imagen

FACULTAD DE FILOLOGÍA

<i>Título del programa</i>	<i>Departamento</i>
Construcción y Representación de Identidades	Filología Inglesa y Alemana
Culturas Árabe y Hebrea: Pasado y Presente	Filología Semítica
Estudios de Lenguas y Literaturas Comparadas en el Ámbito Románico	Filología Románica
Crisol del Mediterráneo Antiguo	Filología Griega Filología Latina Filología Semítica
Historia e Invención de los Textos Literarios Hispánicos	Filología Hispánica
Lingüística Aplicada	Filología Inglesa y Alemana
Lingüística y Comunicación	Lingüística General
Literatura Catalana: Propuestas Teóricas y Prácticas del Siglo XIII al XX	Filología Catalana
Lenguaje y Variación	Filología Catalana
Niveles de Análisis en la Lengua Española	Filología Española

FACULTAD DE FILOSOFÍA

<i>Título del programa</i>	<i>Departamento</i>
Ciencia Cognitiva y Lenguaje	Lingüística General Lógica, Historia y Filosofía de la Ciencia Psicología Básica
Filosofía, Ética y Política	Filosofía Teorética y Práctica
Filosofía: Historia, Estética y Antropología	Historia de la Filosofía, Estética y Filosofía de la Cultura
Historia de las Ciencias	Filología Semítica Lógica, Historia y Filosofía de la Ciencia
Lógica y de las Matemáticas	Lógica, Historia y Filosofía de la Ciencia

FACULTAD DE GEOGRAFÍA E HISTORIA

<i>Título del programa</i>	<i>Departamento</i>
Antropología Social y Cultural	Antropología Cultural e Historia de América y África
Ciencias de la Antigüedad	Prehistoria, Historia Antigua y Arqueología
Dinámicas Urbanas y Organización del Territorio	Geografía Humana
Gestión Ambiental, Paisaje y Geografía	Geografía Física y Análisis Geográfico Regional

Historia, Teoría y Crítica de las Artes: Arte Catalán y Conexiones Internacionales	Historia del Arte
Mundo Contemporáneo	Historia Contemporánea
Mundo Medieval y Moderno. Últimas Líneas de Investigación	Historia Moderna Historia Medieval, Paleografía y Diplomática
Planificación Territorial y Desarrollo Regional	Geografía Física y Análisis Geográfico Regional
Recuperación de la Memoria. América Latina	Antropología Cultural e Historia de América y África

FACULTAD DE DERECHO

Título del programa	Departamento
Ciencia Política	Derecho Constitucional y Ciencia Política
Derecho	Derecho Administrativo y Derecho Procesal Derecho civil Derecho Constitucional y Ciencia Política Derecho y Economía Internacional Derecho Financiero y Tributario Derecho Mercantil, del Trabajo y de la Seguridad Social Derecho Penal y Ciencias Penales Historia del Derecho, Derecho Romano y Derecho Eclesiástico del Estado
Derecho Penal	Derecho Penal y Ciencias Penales
La Constitución ante los Procesos de Integración y Globalización	Derecho Constitucional y Ciencia Política

FACULTAD DE CIENCIAS ECONOMICAS Y EMPRESARIALES

Título del programa	Departamento
Economía	Derecho y Economía Internacionales Economía Política y Hacienda Pública Econometría, Estadística y Economía Española Historia e Instituciones Económicas Matemática Económica, Financiera y Actuarial Política Económica y Estructura Económica Mundial Teoría Económica
Estudios Empresariales	Contabilidad Econometría, Estadística y Economía Española Economía y Organización de Empresas Matemática Económica, Financiera y Actuarial
Historia e Instituciones Económicas	Historia e Instituciones Económicas
Sociología	Econometría, Estadística y Economía Española Historia e Instituciones Económicas Sociología y Análisis de las Organizaciones Política Económica y Estructura Económica Mundial Teoría Económica

FACULTAD DE BIOLOGÍA

Título del programa	Departamento
Antropología Biológica	Biología Animal

Acuicultura	Biología Animal Biología (Biología) Biología Celular
Biología Celular	Biología Celular
Biología de las Plantas en Condiciones Mediterráneas	Biología Vegetal
Biología Vegetal	Biología Vegetal
Biomedicina	Bioquímica y Biología Molecular (Biología) Bioquímica y Biología Molecular (Farmacia) Ciencias Fisiológicas II
Ciencias del Mar	Ecología Estratigrafía y Paleontología y Geociencias Marinas
Ecología Fundamental Aplicada	Ecología
Los Primates y el Origen del Hombre	Biología Animal
Estadística, Análisis de Datos y Bioestadística	Estadística
Fisiología	Fisiología (Biología)
Genética	Genética
Inmunología	Fisiología (Biología)
Microbiología Ambiental y Biotecnología	Microbiología
Nutrición y Metabolismo	Bioquímica y Biología Molecular
Zoología	Biología Animal

FACULTAD DE FÍSICA	
<i>Título del programa</i>	<i>Departamento</i>
Astronomía y Meteorología	Astronomía y Meteorología
Ingeniería de Microsistemas, Sensores y Actuadores	Electrónica
Física Adelantada	Física Fundamental Estructura y Constituyentes de la Materia
Técnicas Instrumentales de la Física y la Ciencia de Materiales	Física Aplicada y Óptica Física Fundamental

FACULTAD DE GEOLOGÍA	
<i>Título del programa</i>	<i>Departamento</i>
Ciencias de la Tierra	Cristalografía, Mineralogía y Depósitos Minerales Estratigrafía y Paleontología y Geociencias Marinas Geodinámica y Geofísica Geoquímica, Petrología y Prospección Geológica
Exploración, Análisis y Modelización de Cuencas y Sistemas Orogénicos	Estratigrafía y Paleontología y Geociencias Marinas Geodinámica y Geofísica
Modelización de Procesos Geológicos	Cristalografía, Mineralogía y Depósitos Minerales Estratigrafía y Paleontología Geodinámica y Geofísica Geoquímica, Petrología y Prospección Geológica

FACULTAD DE MATEMÁTICAS	
<i>Título del programa</i>	<i>Departamento</i>
Matemáticas	Álgebra y Geometría Estadística Matemática Aplicada y Análisis

FACULTAD DE QUÍMICA	
Título del programa	Departamento
Catálisis Homogénea	Química Inorgánica
Ciencia y Tecnología de Coloides e Interfases	Ingeniería Química
Electroquímica. Ciencia y Tecnología	Química Física
Ingeniería del Medio Ambiente y del Producto	Ingeniería Química
Química Analítica del Medio Ambiente y la Polución	Química Analítica
Química Inorgánica Molecular	Química Inorgánica
Química Orgánica	Química Orgánica
Química Teórica y Computacional	Química Física
Tecnología de Materiales	Ciencia de los Materiales e Ingeniería Metalúrgica Cristalografía, Mineralogía y Depósitos Minerales Física Aplicada y Óptica Química Física Química Inorgánica

FACULTAD D'ODONTOLOGÍA	
Título del programa	Departamento
Técnicas Clínicas en Odontoestomatología	Odontoestomatología

FACULTAD DE FARMACIA	
Título del programa	Departamento
Biotecnología	Bioquímica y Biología Molecular (Farmacia) Bioquímica y Biología Molecular (Biología) Química Física
Ciencia del Suelo (Génesis, Uso y Conservación de Suelos)	Productos Naturales, Biología Vegetal y Edafología
Farmacia y Tecnología Farmacéutica	Farmacia y Tecnología Farmacéutica
Medicamentos, Alimentación y Salud	Farmacología y Química Terapéutica Farmacia y Tecnología Farmacéutica Fisicoquímica Fisiología (Farmacia) Microbiología y Parasitología Sanitarias Nutrición y Bromatología Productos Naturales, Biología Vegetal y Edafología Salud Pública
Química Orgánica y Farmacéutica	Farmacología y Química Terapéutica

FACULTAD DE MEDICINA

<i>Título del programa</i>	<i>Departamento</i>
Anatomía Patológica	Biología Celular y Anatomía Patológica
Biología y Patología Celulares	Biología Celular y Anatomía Patológica
Biopatología en Medicina	Medicina Ciencias Fisiológicas I
Cirugía y Especialidades Quirúrgicas	Cirugía y Especialidades Quirúrgicas
Fisiología Infantil	Obstetricia y Ginecología, Pediatría y Radiología y Medicina Física
Investigación en Fisiopatología General de la Enfermedad	Medicina
Microbiología Médica	Microbiología y Parasitología Sanitarias
Neurociencias	Biología Celular y Anatomía Patológica Psiquiatría y Psicobiología Clínica
Organogénesis y Anatomía Clínica Aplicada	Anatomía y Embriología Humana

FACULTAD DE PSICOLOGÍA

<i>Título del programa</i>	<i>Departamento</i>
Métodos de Investigación en Psicología	Metodología de las Ciencias del Comportamiento
Personalidad, Desarrollo y Comportamiento Anormal	Personalidad, Evaluación y Tratamiento Psicológico
Psicología Clínica y de la Salud	Personalidad, Evaluación y Tratamiento Psicológico
Psicología de la Educación, Cultura, Educación y Sistemas Semióticos	Psicología Evolutiva y de la Educación
Psicología de las Organizaciones y del Trabajo	Psicología Social
Psicología Social y de las Organizaciones	Psicología Social

FACULTAD DE BIBLIOTECONOMÍA Y DOCUMENTACIÓN

<i>Título del programa</i>	<i>Departamento</i>
Información y Documentación en la Era Digital	Biblioteconomía i Documentación

FACULTAD DE FORMACIÓN DEL PROFESORADO

<i>Título del programa</i>	<i>Departamento</i>
Comunicación, Artes, Educación	Didáctica de la Expresión Visual y Plástica
Didáctica de las Ciencias Experimentales y la Matemática	Didáctica de las Ciencias Experimentales y de la Matemática
Enseñanza de Lenguas y Literatura	Didáctica de la Lengua y la Literatura
Música y su Didáctica	Didáctica de la Expresión Musical y Corporal

FACULTAD DE PEDAGOGÍA

<i>Título del programa</i>	<i>Departamento</i>
Evaluación y Acreditación de Programas	Métodos de Investigación y Diagnóstico en Educación

Diversidad y Cambio en Educación: Políticas y Prácticas	Didáctica y Organización Educativa
Educación y Democracia	Teoría e Historia de la Educación
Multimedia Educativa	Teoría e Historia de la Educación

4. Programas de master. Curso 2004-2005

FACULTAD DE BELLAS ARTES

Título del curso

Arte Terapia: Aplicaciones Psicoterapéuticas de la Práctica Artística
Diseño y Producción Gráfica
Diseño y Producción Multimedia
Escultura Cerámica. Grandes Formatos para el Espacio Público
Estudios y Proyectos de Cultura Visual

FACULTAD DE FILOSOFIA

Título del curso

Inmigración y Educación Intercultural

FACULTAD DE GEOGRAFÍA I HISTORIA

Título del curso

Climatología Aplicada
Cultura Histórica, Sociedad de la Comunicación y Nuevas Profesiones
Estudios de Asia y del Pacífico
Estudios de la Diferencia Sexual
Estudios de la Diferencia Sexual (en línea)
Estudios de las Mujeres
Museología y Gestión del Patrimonio Cultural

ESCUELA UNIVERSITARIA DE ESTUDIS EMPRESARIALES

Título del curso

Asesoría Fiscal
Auditoría - Censura Jurada de Cuentas
Comunicación Empresarial
Dirección Bancaria
Derecho Empresarial
Empresa Internacional y Comercio Exterior
Gestión de Empresas de Comunicación, Información y Audiovisuales
Gestión y Administración del Capital Humano en la Empresa
Gestión y Técnicas Superiores de la Empresa - Executive MBA
Marketing, Distribución y Consumo
Técnicas de Investigación Social Aplicada

FACULTAD DE CIENCIAS ECONOMICAS Y EMPRESARIALES

Título del curso

Administración y Gestión en Curas de Enfermería
Asesoría y Consultoría Inmobiliaria
Auditoría de Cuentas
Avanzado en Gestión y Dirección de la Seguridad
Comercio y Finanzas Internacionales
Diagnóstico Contable y Financiera de la Organización: Aplicaciones
Dirección Administrativa y Financiera
Dirección de Entidades Aseguradoras y Financieras
Economía y Gestión de la Actividad Pesquera
Economía y Regulación de los Servicios Públicos
Estudios Policiales
Finanzas Corporativas
Gestión Cultural
Gestión de Empresas de Mediación de Seguros
Gestión de Entidades Aseguradoras y Fondos de Pensiones
Gestión Económica de Entidades Deportivas
Gestión y Dirección de Empresas Constructoras Inmobiliarias
Hacienda Autonómica y Local: Economía y Gestión
Interuniversitario a distancia en Administración y Dirección de Empresas (MBA)
Interuniversitario en Administración y Dirección de Empresas (MBA)
Mediación y Asesoría Financiera
Mercados Financieros

FACULTAD DE DERECHO

Título del curso

Bioética y Derecho: Problemas de Salud y Biotecnología
Derecho de Familia
Derecho del Trabajo y de la Seguridad Social
Especialización en Derecho Penal y Ciencias Penales (edición bienal)
Estudios Internacionales
Europeo en Sistema Penal y Problemas Sociales
Gestión cultural
Globalización. Comercio Internacional y Mercados Emergentes
Internacional en Sistemas Penales Comparados y Problemas
Las Sociedades Analizadas desde la Perspectiva del Derecho Mercantil, Civil, Fiscal y Contable
Relaciones y Negociaciones Internacionales

FACULTAD DE BIOLOGÍA

Título del curso

Agricultura biológica
Acuicultura Marina
Biología Experimental
Bioquímica Experimental
Conservación de la Naturaleza y Gestión de Recursos Naturales Bióticos
Educación y Comunicación Ambiental
Energías alternativas
Estudios de Impacto y Auditorías Ambientales

Gestión y Tratamiento de Residuos
Gestión Sostenible de Sistemas Costeros y Marinos
Inmunología
Monitorización de Ensayos Clínicos
Paleoantropología Experimental
Universidad-empresa en Biotecnología

FACULTAD DE GEOLOGÍA

Título del curso
Geología Experimental
Geotecnología

FACULTAD DE QUÍMICA

Título del curso
Ingeniería Química Experimental
Química Experimental

ESCUELA UNIVERSITARIA DE ENFERMERIA

Título del curso
Gestión en Servicios de Enfermería
Enfermería de Salud Pública y Comunitaria
Enfermería Pediátrica
Podología Quirúrgica

FACULTAD D'ODONTOLOGÍA

Título del curso
Cirugía Bucal e Implantología Bucofacial
Cirugía e Implantología Bucal
Diagnóstico y Terapéutica Médica Aplicada a la Patología Bucal
Endodoncia
Internacional de Ortodoncia
Oclusión y Rehabilitación Oral
Odontología Integrada de Adultos
Odontopediatría
Ortodoncia

FACULTAD DE FARMÁCIA

Título del curso
Dermofarmacia y Cosmetología
Experimental en Ciencias Farmacéuticas
Gestión Empresarial para la industria Farmacéutica y Afines
Nutrición y Alimentación
Técnico en <i>Compliance</i> para la Industria Farmacéutica y Afines

FACULTAD DE MEDICINA

Título del curso

Evaluación y Gestión de Tecnología Médica Internacional

Ciencias Experimentales Biomédicas

Cirugía Ginecológica Endoscópica

Cirugía Laparoscópica Ginecológica Avanzada

Paliativas

Endocrinología del Niño y del Adolescente

Gestión Hospitalaria y de Servicios Sanitarios

Inmunología y Alergia Pediátrica

Medicina Preventiva y Promoción de la Salud

Medicina Tropical y Salud Internacional

Neuropediatría

Patología Mamaria y Sinología

Psiquiatría y Psicología Clínica de la Infancia y la Adolescencia

Síndrome de Inmunodeficiencia Adquirida

Tratamiento Integral de las Deformidades y Malformaciones Dentofaciales en Pediatría (0-18 años)

Valoración del Daño Corporal y Peritaje Médico

FACULTAD DE PSICOLOGÍA

Título del curso

Análisis y Conducción de Grupos

Dirección de Recursos Humanos y Consultoría en las Organizaciones

Drogodependencias

Evolución Normal y Patológica: Teoría y Clínica Psicoanalítica

Formación en Psicoterapia Psicoanalítica Orientada al Trabajo en la Red Pública

Intervención Ambiental. Persona, Sociedad y Gestión

Intervención Optimizadora del Desarrollo en la Infancia y la Adolescencia

Neuropsicología Clínica

Perturbaciones del Lenguaje y la Audición

Psicología Dinámica: Psicodiagnóstico, Intervención e Investigación

Terapia Cognitiva Social

Terapia Sexual de la Pareja

FACULTAD DE FORMACIÓN DEL PROFESORADO

Título del curso

Antropología y Comunicación Audiovisual

Comunicación Audiovisual Interactiva

Formación de Profesorado de Español como Lengua Extranjera

Formación de Profesores de Español como Lengua Extranjera

Museografía Didáctica

FACULTAD DE PEDAGOGÍA

Título del curso

Dirección y Gestión de Centros Educativos
Formación para el Desarrollo y el Cambio Educativo
Gestión de Proyectos de Servicios Personales y de Políticas de Educación en la Administración Local
Multimedia Educativo

5. Cursos de postgrado. Curso 2004-2005

FACULTAD DE BELLAS ARTES

Título del curso

Estudios de Cultura Visual
Geometría y Dibujo Técnico

FACULTAD DE FILOLOGÍA

Título del curso

Escritura Narrativa
Expresión-Comunicación y Lenguajes en la Práctica Educativa. Creación de Proyectos
Geografías Literarias de la América Latina
Inmigración. Religiones e Identidad. Perspectiva Antropológica, Histórica y Práctica
Técnicas Editoriales

FACULTAD DE FILOSOFÍA

Título del curso

Experto en Edición en línea y Electrónica

FACULTAD DE GEOGRAFÍA E HISTORIA

Título del curso

Arqueología Náutica Mediterránea
Producción Cartográfica y Sistemas de Información Geográfica

ESCOLA UNIVERSITÁRIA DE ESTUDIOS EMPRESARIALES

Título del curso

Dirección, Organización y Negociación Comercial
Especialización en Contabilidad y Auditoría
Técnicas de Gestión Empresarial

FACULTAD DE CIENCIAS ECONÓMICAS Y EMPRESARIALES

Título del curso

Dirección de Marketing Estratégico de las Entidades Deportivas
Dirección Técnica de Seguros Personales y Planes de Pensiones
Dirección Técnica en Seguros de Daños y de Patrimonio

Gerencia de Riesgos
Gestión y Dirección de la Seguridad
Hacienda Local: Gestión Económica Avanzada
Introducción al Seguro
Valoración Económica y Contable de Empresas

<i>FACULTAD DE DERECHO</i>
<i>Título del curso</i>
Ciencia Política y de la Administración
Cooperación y Gestión Cultural Internacional
Dirección de la Seguridad Privada
Derecho Civil Catalán
Derecho Tributario Internacional
Especialización en Derecho de la Unión Europea
Gestión y Políticas Culturales
Gobierno Local
Infancia. Protección de la Persona y Adopción
Nulidad. Separación y Divorcio
Pericia Caligráfica y Grafológica
Pericia Documental y Propiedad Intelectual
Producción y Gestión de Espectáculos
Técnicas Informáticas en Gestión de Nóminas y Seguridad Social
Tributación Internacional
Turismo Cultural

<i>FACULTAD DE BIOLOGÍA</i>
<i>Título del curso</i>
Contaminación Marina y Efectos Antropogénicos en los Sistemas Marinos
Educación y Comunicación Ambiental
Energías Alternativas
Filogenias y Genealogías de DNA: Inferencia y Aplicaciones
Genómica. Proteómica y Bioinformática: Desarrollo de Estrategias Terapéuticas para el Nuevo Milenio
Gestión Ambiental Costera y Marina
Gestión Ambiental para la Empresa
Gestión de Fauna y Espacios Naturales
Gestión Forestal y Prevención de Incendios
Gestión y Diagnóstico Ambiental
Gestión y Tratamiento de Residuos

<i>ESCUELA UNIVERSITARIA DE ENFERMERIA</i>
<i>Título del curso</i>
Atención de Enfermería al Enfermo Cardiológico
Atención y Educación a las Personas con Diabetes
Atención Prehospitalaria Urgente
de Enfermería al Enfermo Crítico (mañana)

de Enfermería al Enfermo Crítico (tarde)
y Principios Quirúrgicos en Podología
Enfermería en Alcoholismo y Drogodependencia
Enfermería en Urgencias Hospitalarias
Enfermería Oncológica
Enfermería Quirúrgica
Intervención de Enfermería en Salud Mental y Psiquiatría
Ortopodología Clínica
Patomecánica del Pie y sus Tratamientos Ortopodológicos
Pie Diabético
Resolución de Conflictos y Mediación Sanitaria
Terapias e Instrumentos Complementarios de las de Enfermería

<i>FACULTAD DE ODONTOLOGÍA</i>
<i>Título del curso</i>
Articulación Temporomandibular
Clínica en Implantología - Prótesis Oral
Medicina Bucal
Rehabilitación y Prótesis Maxilofacial

<i>FACULTAD DE FARMACIA</i>
<i>Título del curso</i>
Diagnóstico de Laboratorio de las Enfermedades Parasitarias
Elaboración y Control de Calidad en Formulación Oficinal y Magistral
Especialización en Ortopedia para Farmacéuticos

<i>FACULTAD DE MEDICINA</i>
<i>Título del curso</i>
Avances en Biología Molecular
Comunicación Médica y Social
Láser en Medicina
Multidisciplinario en Paliativas
Patología Mamaria
Técnicas de Perfusión y Oxigenación Extracorpórea
Valoración del Daño Corporal
Visualización Molecular en Tres Dimensiones por Ordenador

<i>FACULTAD DE PSICOLOGÍA</i>
<i>Título del curso</i>
Actualización en Psicopatología Clínica
Evaluación Dinámica de la Personalidad. Intervención y Valoración de las Intervenciones
Especialización en Audición y Lenguaje (Perturbaciones del Lenguaje y la Audición)
Hipnosis Clínica
Salud Mental e Intervenciones Psicológicas con Inmigrantes. Refugiados y Minorías

FACULTAD DE FORMACIÓN DEL PROFESORADO

Título del curso

Educación y Conflicto. La Mediación como Recurso

Especialización en Comunidad Sorda (ECOSORD)

Formación de Profesores de Catalán para Adultos

Problemas de Comportamiento en el Contexto Escolar: Diagnóstico y Tratamiento

Profesor. Asesor y Especialista en Lsc

FACULTAD DE PEDAGOGÍA

Título del curso

Educación Emocional

La Intervención en el Mundo de los Jóvenes. Las Políticas de Juventud

Mediación Comunitaria

ICE

Título del curso

Especialización en Documentación Universitaria

Iniciación a la Docencia Universitaria

6. Cursos de extensión universitaria. Curso 2004-2005

FACULTAD DE BELLAS ARTES

Título del curso

Arte Terapia. Aplicaciones Psicoterapéuticas de la Práctica Artística

Arte, Conocimiento y Realidad

Diseño y Producción Multimedia

Estudios de Cultura Visual

Funciones del Dibujo en los Procesos de la Moda

FACULTAD DE FILOLOGÍA

Título del curso

Bases para la Corrección y Supervisión de Textos Orales y Escritos

Los Clásicos Modernos de la Literatura Hispanoamericana

Escritura Narrativa

Escrituras de la Sexualidad: Contactos entre Culturas

Expresión-Comunicación y Lenguajes en la Práctica Educativa. Creación de Proyectos

Inmigración. Religiones e Identidad. Perspectiva Antropológica, Histórica y Práctica

Técnicas Editoriales

FACULTAD DE FILOSOFÍA

Título del curso

Inmigración y Educación Intercultural

FACULTAD DE GEOGRAFÍA E HISTORIA

Título del curso

Cultura Histórica. Comunicación y Nuevas Profesiones (intensivo)

Divinidad y Humanidad: El Imaginario en el Mundo Antiguo

Elementos de Geoarqueología de Campo

Estudios de Asia y del Pacífico

Estudios de las Mujeres

Introducción a la Antropología Social

La Ruta de la Seda

Paleografía Hierática

ESCOLA UNIVERSITARIA DE ESTUDIOS EMPRESARIALES

Título del curso

Comunicación Empresarial

Dirección Bancaria

Dirección. Organización y Negociación Comercial

Empresa Internacional y Comercio Exterior

Gestión de Empresas de Comunicación. Información y Audiovisuales

Gestión Financiera y de Tesorería de Empresa

Técnicas de Gestión Empresarial

FACULTAD DE CIENCIAS ECONOMICAS Y EMPRESARIALES

Título del curso

Asesoría y Consultoría Inmobiliaria

do en Gestión y Dirección de la Seguridad

Burbujas Especulativas: Creación, Destrucción y Repercusiones Económicas

Comercio y Finanzas Internacionales

Contabilidad Informatizada

Comunidad de Aprendizaje en el Comercio y las Finanzas Internacionales

Dirección Administrativa Financiera

Dirección de Marketing Estratégico de las Entidades Deportivas

Dirección de Entidades Aseguradoras y Financieras

Farmaeconomía

Finanzas Corporativas

Gerencia de Riesgos

Gestión Cultural

Gestión de Riesgos

Gestión de Empresas de Mediación de Seguros

Gestión de Entidades Aseguradoras y Fondos de Pensiones

Gestión Económica de Entidades Deportivas
Gestión Eficaz de la Información Empresarial II
Gestión Financiera y Fiscal de las Entidades Deportivas
Gestión y Dirección de la Seguridad
Gestión y Dirección de Empresas Constructoras Inmobiliarias
Introducción al Seguro
La Franquicia: un Nuevo Modelo de Gestión de Empresas
Mediación y Asesoría Financiera
Modelización en Economía de la Salud
Visual Basic Aplicado al Cálculo Actuarial

FACULTAD DE DERECHO

Título del curso

Cooperación y Gestión Cultural Internacional
Dirección de la Seguridad Privada
Especialización en Derecho de la Unión Europea
Estudios Internacionales
Gestión Cultural
Globalización. Comercio Internacional y Mercados Emergentes
Gobierno Local
Pericia Caligráfica y Grafológica
Pericia Documental y Propiedad Intelectual
Policía y Sistema Penal
Procesos Matrimoniales Canónicos
Producción y Gestión de Espectáculos
Técnicas Informáticas en Gestión de Nóminas y Seguridad Social
Trabajo en Red entre los Profesionales de las Relaciones Laborales y las Administraciones
Turismo Cultural

FACULTAD DE BIOLOGÍA

Título del curso

Agricultura biológica
Fotografía de la Naturaleza: Iniciación y Técnicas
Genómica. Proteómica y Bioinformática: Desarrollo de Estrategias Terapéuticas para el Nuevo Milenio
Indicadores de Estado Ecológico en Ríos

FACULTAD DE FÍSICA

Título del curso

Tecnologías del Vacío y Aplicaciones Industriales
UNIX-LINUX (Administración)
UNIX-LINUX (Iniciación a la Administración)
UNIX-LINUX (para Usuarios)
UNIX-LINUX (Administración Avanzada)

FACULTAD DE GEOLOGÍA

Título del curso

Micromorfología de Suelos

Microstation Aplicado a la Cartografía Digital

FACULTAD DE MEDICINA

Título del curso

Avances en Biología Molecular

Fuentes de Información en Ciencias de la Salud

La Cirugía en el Comienzo del Tercer Milenio: Mitos y Realidades

Seguridad. Salud y Prevención de Riesgos Laborales para las Ciencias de la Salud

Técnicas de Exploración de la Función Pulmonar

FACULTAD DE PSICOLOGÍA

Título del curso

Dirección de Recursos Humanos y Consultoría de las Organizaciones

Drogodependencias

Psicología de la Delincuencia

Salud Mental e Intervenciones Psicológicas con Inmigrantes. Refugiados y Minorías

FACULTAD DE BIBLIOTECONOMÍA I DOCUMENTACIÓN

Título del curso

Diseño de Encuestas para Usuarios de Bibliotecas

Escuela de Invierno: el Papel de la Biblioteca Pública en la Sociedad del Conocimiento

Escuela de Invierno: Gestión de Proyectos y Servicios

Gestión Económica de Proyectos Culturales en la Biblioteca

FACULTAD DE FORMACIÓN DEL PROFESORADO

Título del curso

Antropología y Comunicación Audiovisual

Comunicación Audiovisual Interactiva

Educación y Conflicto: la Mediación como Recurso

Especialización en Comunicación Sorda (ECOSORD)

Profesor. Asesor y Especialista en Lsc

FACULTAD DE PEDAGOGÍA

Título del curso

Dirección y Gestión de Centros Educativos

La Intervención en el Mundo de los Jóvenes. Las Políticas de Juventud

Mediación Comunitaria

C. GRUPOS DE INNOVACIÓN DOCENTE

1. Grupos consolidados de Innovación docente

- Grupo de Innovación Docente del Departamento de Geoquímica, Petrología y Prospección Geológica
- Statmedia
- Electra
- Mejora de la Docencia en Diseños y Técnicas de Investigación Psicológica
- Grupo de Innovación Docente en Óptica Física y Fotónica
- Dikasteia
- Grupo para Asegurar la Calidad en los Laboratorios Docentes de la Facultad de Química (GAQLD)
- Grupo de Innovación para la Mejora de la Docencia en Psicología Clínica
- FODIP
- Grupo de Innovación de la Docencia de Fisiología (GrInDoFi)
- Unidad de Farmacia Clínica y Farmacoterapia
- LADA/A Lingüística Aplicada y Didáctica del Alemán/Inglés
- Grupo de Innovación y Tutorización de Estudiantes de Enfermería GIOTEI
- Grupo de Innovación Docente de Didáctica de las Ciencias
- Innova.THE
- Química Analítica en las Titulaciones de Ciencias y Ciencias de la Salud
- Alternativas Metodológicas en Fisiología y Fisiopatología
- Grupo de Innovación Docente en Psicología de la Educación (GIDPE)
- Geodinámica y Geofísica
- Grupo de Innovación Docente de Análisis de Datos en Economía y Empresa
- Nuevas Metodologías para la Enseñanza y el Aprendizaje de la Matemática Económica, Financiera y Actuarial
- Enseñanza y Aprendizaje Virtual
- Tecnología Farmacéutica
- Grupo para el Desarrollo del Aprendizaje de Estadística en Salud
- Área de Derecho Internacional Público y Relaciones Internacionales
- Aprendizaje de Competencias Profesionales en Enfermería
- COMBELL
- Introducción a la Matemática Económica y Empresarial
- Instrucciones y Aprendizaje en Ciencias de la Salud

2. Grupos de Innovación docente

- Mineralogía y Óptica Mineral
- Vall
- Grupo de Innovación Docente de Bioquímica y Biología Molecular (GID-BBM)
- Grupo de Innovación Docente en Lingüística Aplicada Catalana (GID-LAC)
- Profesores de Organización Económica Internacional y de Integración Europea
- Grupo de Innovación Docente en Estructura, Propiedades y Procesamiento de Materiales (GIDEPPM)
- GIDAIF (Grupo de Innovación Docente en Análisis Instrumental Farmacéutico)
- GID-CAV
- Economía y Optimización con Enfoques Tecnológicos (EO@net)
- Intervención en Psicología Clínica y de la Salud (IPCYS)
- Grupo de Innovación Docente de Economía en la Práctica
- Ciencia e Ingeniería Forenses
- Grupo de Innovación Docente del CAD (GID-CAD)

- Grupo de Didáctica del Patrimonio, Nuevas Tecnologías y Museografía Comprensiva
- ZooID
- Grupo de Innovación en Laboratorios del Área de Física Aplicada
- Grupo de Innovación Docente de Gestión y Administración Pública (GID-GAP)
- TRANSMIN: una Visión Transversal de Cristalografía y Mineralogía
- Grupo de Innovación Docente de Química Orgánica
- Definición y Evaluación de las Competencias del Licenciado en Medicina
- e-LINDO
- IDEES
- Grupo de Innovación Docente para el Asesoramiento Didáctico
- Gestión Cultural y Documental
- Estrategias para el Desarrollo de las Habilidades de Lectura y Escritura del Alumnado de Literatura de Filología Inglesa
- Enseñar a Aprender Fisiología
- GID-GREDINT (Grupo de Derecho y Nuevas Tecnologías)
- MID Historia del Derecho y Derecho Romano
- Bastida
- ULD - Unidad de Laboratorios Docentes de la Facultad de Farmacia
- Grupo de Innovación Docente en Psicología del Desarrollo (GIDPD)
- Filosofía del Derecho, Moral y Política
- GIBAF
- Grupo de Innovación Docente en Farmacología (GIDOF)
- [contra] TAEDIUM
- Grupo de Innovación Docente en Didáctica de la Lengua y la Literatura (GID-DLL)
- Estadística en el Mundo Empresarial
- QISU - Química a la Interfase Secundaria Universidad
- E-galénica
- Arte, Profesión y Docencia

D. GRUPOS DE INVESTIGACIÓN CONSOLIDADOS

Facultad de Bellas Artes	
Nombre del Grupo	Responsable del Grupo
Grupo de Intervención Ambiental: Arte, Ciudad, Identidad y Sostenibilidad	Remesar Betllloch, Antoni de Pàdua
Facultad de Geografía e Historia	
Nombre del Grupo	Responsable del Grupo
GRAT: Grupo de Investigación de la Antigüedad Tardía	Vilella Masana, Josep
Grupo de Investigación: Multiculturalismo y Género	Nash, Mary Josephine
Arqueología Medieval y Posmedieval (GRAMP)	Padilla Lapuente, José Ignacio
Grupo de Investigación de Arqueología Clásica, Protohistórica y Egipcia	Sanmartei Grego, Juan
Grupo para el Estudio de la Interdependencia Provincial	Remesal Rodríguez, José
Grupo de Investigación de Análisis Territorial y Desarrollo Regional	Majoral Moliné, Roser
Grupo de Climatología	Martín Vide, Fco. Javier
Grupo de Estudio de la Historia de la Cultura y de los Intelectuales	Casassas Ymbert, Jordi
Estudios Alimentarios	Contreras Hernández, Jesús
Grupo de Investigación sobre Arte Catalán del	Freixa Serra, M. del Ripoll

Modernismo al Noucentismo	
Grupo de Estudios sobre Familia y Parentivo	Frigolé Reixach, Juan
Seminario de Estudios e Investigaciones Prehistóricas (SERP)	Fullola Pericot, Josep Maria
Equipo de Investigación Arqueométrica de la Universidad de Barcelona (ERAUB)	Gurt Esparraguera, Josep Maria
Grupo de Investigación sobre Exclusión y Control Sociales (GRECS)	Delgado Ruiz, Manuel
Proyecto Duoda: Historia de las Mujeres en Cataluña (siglos IX-XVIII)	Rivera Garretas, María Milagros

Facultad de Filosofía	
Nombre del Grupo	Responsable del Grupo
Ética, Tecnología y Sociedad	Esquirol Calaf, Josep Maria
Grupo de Investigación en Lógica, Lenguaje y Cognición LOGOS	García-Carpintero Sánchez-Miguel, Manuel
Grupo de Lógica	Casanovas Ruiz Fornells, Enrique

Facultad de Filología	
Nombre del Grupo	Responsable del Grupo
Área de Árabe	Samsó Moya, Julio
Laboratorio de Investigación y Tratamiento de Textos y Epigrafía Romanos y Antiguos (LITTERA)	Velaza Frías, Jesús Javier
Estudio de la Variación (GEV)	Viaplana Lleonarte, Joaquim
Grupo de Lingüística Oriental Antigua (Asiriología, Semitística e Indoeuropeística)	Olmo Lete, Gregorio del
Grupo de Investigación Traducción y Recepción de las Literaturas	Lafarga Maduell, Francisco M.
Grupo de Investigación sobre Literatura Catalana Moderna: Inventario, Estudio y Edición de Textos	Gustà Martorell, Marina
Grupo de Cultura y Literatura de la Baja Edad Media	Badia Pàmies, Lola
Grupo de Sociolingüística, Pragmática y Comunicación	Bastardas Boada, Albert
Lírica Medieval y Cancioneros	Beltran Pepio, Vicente
Grupo de Investigación en Tratamiento del Lenguaje y el Habla (T-LiP)	Marteí Antonín, M. Antònia
Grupo KHREMA de Estudios sobre la Cultura Griega y su Tradición	Miralles Solà, Carles
Grupo de Investigación en Adquisición de Lenguas	Muñoz Lahoz, Carmen

Facultad de Derecho	
Nombre del Grupo	Responsable del Grupo
Grupo de Investigación de la Ley Constitucional Privada y la Ley Civil Catalana	Roca Trías, Encarnació
Área de Derecho Internacional Público y Relaciones Internacionales	Abellán Honrubia, Victoria
Grupo Derecho Civil de Cataluña	Badosa Coll, Ferran
Área de Derecho Internacional Privado de la UB	Borràs Rodríguez, Alegria

Grupo de Filosofía del Derecho, Moral y Política	Capella Hernández, Ramon
Derecho Administrativo de la UB	Font Llovet, Tomàs
Jaume de Monjuïc	Iglesia Ferreiros, Aquilino José
Grupo de Estudios Constitucionales UB	Albertí Rovira, Enoch
Grupo de Estudios sobre la Forma de Estado	Aparicio Pérez, Miguel Ángel
Grupo de Investigación Consolidado de Bioética y Derecho	Casado González, María Rosario

Facultad de Ciencias Económicas y Empresariales

Nombre del Grupo	Responsable del Grupo
Historia Industrial y de la Empresa	Sudrià Triay, Carlos
Grupo de Economía del Bienestar: Teoría y Aplicaciones	Manresa Sánchez, Antonio
Sociología (GRS)	Miguel Rodríguez, Jesús Manuel de
Grupo de Investigación de Análisis Cuantitativo Regional	Arteís Ortuño, Manuel
Grupo de Federalismo Fiscal y Economía Regional	Parellada Sabata, Martelí
Grupo de Investigación Interdisciplinario Consolidado de la UB Trabajos, Instituciones y Género	Barceló Ventayol, Alfons
Grupo de Políticas Públicas y Regulación Económica	Costas Comesaña, Antonio
Grupo de Investigación en Ética Económica, Ciudadanía y Sociología (GREECS)	Domènech Figueras, Antoni
Grupo de Investigación del Riesgo en Finanzas y Seguros	Guillen Estany, Montserrat
Grupo de Análisis Económico y de las Políticas Sociales	Paluzie Hernández, Elisenda

Facultad de Biología

Nombre del Grupo	Responsable del Grupo
Biodiversidad, Biología, Ecología y Filogenia de Artrópodos	Serra Sorribes, Antoni
Grupo de Fisiología de las Plantas en Relación con el Medio Ambiente	Simón Martínez, Esther
Neurobiología del Desarrollo y Regeneración Neuronal	Soriano García, Eduardo
Grupo de Biología y Ecología Bentónicas	Romero Marteinengo, Javier
Grupo de Biología Celular del Tráfico de Membranas	Vilaró Coma, Senén
Grupo de Genética y Biología Molecular de Proteínas Mitocondriales y Patologías Asociadas	Villarroya Gombau, Francesc
Grupo de Biodegradación de Xenobióticos y Productos Naturales: Aspectos Básicos y Aplicaciones a Tecnologías Netas	Vives Rego, Josep
Grupo de Estudio de las Bases Moleculares de Patologías Asociadas a Transportadores de Membrana	Zorzano Olartee, Antonio
Biología de Vertebrados	Nadal Puigdefàbregas, Jacint
Regulación de los Sistemas de Transporte	Pastor Anglada, Marçal

(RST)	
Grupo de Ecología del Zoobentos Marino	Ros Aragonès, Joan Domènec
Biología y Ecología Evolutivas de los Tetrápodos. Aplicaciones a su Conservación	Ruiz Gabriel, Fco. Javier
Grupo de Microbiología de Aguas Relacionada con la Salud	Jofre Torroella, Joan
Genética y Biología Molecular de los Factores de Virulencia Bacterianos	Juárez Giménez, Antonio
Criptogamia	Llimona Pagès, Francesc Xavier
Grupo de Bioquímica del Estrés	Llobera Sande, Miquel
Geobotánica y Carteografía de la Vegetación	Masalles Saumell, Ramon Maria
Grupo de Radicales Libres en Biología y Medicina	Mitjavila Cors, Maria Teresa
Biología de las Poblaciones Humanas	Moral Castrillo, Pedro
Genética Molecular Evolutiva	Aguade Porres, Montserrat
Nitrógeno-Obesidad	Alemán Lamana, Mariano
Grupo de Bioquímica y Biología Molecular del Cáncer	Argilés Huguet, Josep Maria
Grupo de Investigación en Ecología Acuática Continental (GREAC)	Armengol Bachero, Juan
Grupo de Investigación de Mecanismos de las Plantas y el Suelo: Aplicaciones a la Producción, Sanidad Vegetal, Incendios Forestales y Cambio Global	Azcon Bieto, Joaquín
Grupo de Biología y Genética del Desarrollo	Baguñà Monjo, Jaume
Grupo de Virus Entéricos	Bosch Navarro, Albert
Grupo de Estudios de Evolución de los Homínidos y de otros Primates	Casinos Pardos, Adrián
Grupo de Biología del Macrófago. Regulación de la Expresión Génica	Celada Cotarelo, Antonio
Grupo de Análisis Estadístico Multivariante y Computacional	Cuadras Avellana, Carles M.
Grupo de Genética Molecular I	González Duartee, Roser
Biología y Ecología de Mamíferos Terrestres	Gosàlbez Noguera, Joaquim
Regulación y Optimización del Crecimiento en Especies de Peces de Interés en Acuicultura	Gutiérrez Fruitós, Joaquín
Grupo de Fisiología Adaptativa: Ejercicio e Hipoxia	Viscor Carrasco, Ginés

Facultad de Geología	
Nombre del Grupo	Responsable del Grupo
Cristalografía	Solans Huguet, Fco. Javier
Grupo de Mineralogía Aplicada y Medio Ambiente	Soler Gil, Albert
Grupo de Riesgos Naturales (RISK NAT)	Vilaplana Fernández, Joan Manuel
Geoquímica de Fluidos	Pueyo Mur, Juan José
Grupo de Paleo-biología del Neógeno Mediterráneo	Martínell Callico, Jordi
Grupo de Geodinámica y Análisis de Cuencas	Muñoz de la Fuente, José Antonio
Geología Sedimentaria	Permanyer Bastardas, Albert
Grupo de Investigación en Geociencias Marinas	Canals Arteigas, Miquel
Geología Económica y Ambiental e Hidrología	Casas Ponsatí, Albert

Facultad de Física	
Nombre del Grupo	Responsable del Grupo
Grupo de Astronomía y Astrofísica	Salvador Solé, Eduard
Sistemas de Instrumentación y Comunicaciones (SIC)	Samitier Martelí, Josep
Grupo de Magnetismo	Tejada Palacios, Javier
Física no Lineal	Ortín Rull, Jordi
Materiales: Transiciones de Fase y Propiedades Magnéticas y de Transporte	Planes Vila, Antoni
Grupo de Física Estadística	Rubí Capaceti, José Miguel
Óptica Física	Juvells Prades, Ignasi
Gravitación y Cosmología Relativistas y Sistemas Estocásticos	Lobo Gutiérrez, José Alberto
Grupo de Meteorología	Lorente Castelló, Jerónimo
Grupo de Ingeniería y Materiales Electrónicos	Morante Leonarte, Joan Ramon
Grupo de Capas Finas e Ingeniería de Superficies	Morenza Gil, José Luis
Física Nuclear Teórica y de Muchas Partículas en Interacción	Barranco Gómez, Manuel
Física e Ingeniería de Materiales Amorfos y Nanoestructuras (FEMAN)	Bertran Serra, Enric
Física de Altas Energías	Gomis Torné, Joaquín
Grupo de Física de las Radiaciones y sus Aplicaciones a la Física Médica	Salvat Gavalda, Francesc
Facultad de Química	
Nombre del Grupo	Responsable del Grupo
Grupo de Dinámica no Lineal en Sistemas Químico físicos	Sagués Mestre, Francesc
Electroquímica de Materiales y Nanotecnologías	Sanz Carrasco, Fausto
Síntesis Estéreo selectiva de Antibióticos y Antivíricos	Vilarrasa Llorens, Jaume
Grupo de Estructura Electrónica	Novoa Vide, Juan José
Reconocimiento Molecular	Orozco López, Modesto
Síntesis y Estructura de Biomolecular	Pedroso Muller, Enrique
Unidad de Investigación en Síntesis Asimétrica	Pericas Brondo, Miguel Ángel
Calidad en la Especificación de Elementos Traza y Radionúclidos en el Medio	Rauret Dalmau, Gemma
Interacciones Magnéticas y Magnetismo Molecular	Ribas Gispert, Joan
Grupo de Química Orgánica	Rossell Alfonso, Josep Oriol
Grupo de Transporte y Vehiculación de Fármacos	Madariaga de las Heras, María África de
Biotecnología Ambiental	Mata Álvarez, Juan
Cinética y Dinámica de Reacciones Elementales	Aguilar Navarro, Antonio
Grupo de Bioquímica y Biología Molecular de Plantas	Boronat Margosa, Albert
Grupo de Solventes Mixtos: Estudios Básicos y	Bosch José, Elisabeth

Aplicaciones Bioanalíticas	
Grupo de Materiales Metálicos y Electro polímeros Conductores	Brillas Coso, Enrique
Receptores de Membrana y Comunicación Intercelular	Canela Campos, Enric Isidre
Grupo de Bioquímica Integrativa	Cascante Serratosa, Martea
Ingeniería de Procesos de Oxidación Avanzada	Esplugas Vidal, Santiago
Sistemas Multiequilibrio en Solución con Intervención de Polielectrólitos: Métodos Espectroelectroquimiométricos	Esteban Cortada, Miguel
Grupo de Química Analítica. Análisis de Contaminantes	Galceran Huguet, M. Teresa
Unidad de Síntesis, Estructura y Aplicaciones de Péptidos y Proteínas	Giralt Lledó, Ernest
Grupo de Ciencia y Tecnología de Proyección Térmica	Guilemany Casadamon, Josep Maria
Grupo de Investigación en Ingeniería Metabólica y Terapia de la Diabetes	Guinovarte Cirera, Joan Josep
Grupo de Materiales Inorgánicos Avanzados y Catálisis	Homs Marteí, Narcís
Grupo de Química Quántica de Materiales	Illas Riera, Francesc

Facultad de Matemáticas	
Nombre del Grupo	Responsable del Grupo
Sistemas Dinámicos	Simó Torres, Carles
Grupo de Procesos Estocásticos	Nualarte Rodon, David
Teoría de Funciones de la UAB/UB	Ortega Aramburu, Joaquín M.
Geometría Algebraica	Casas Alvero, Eduardo
Grupo de Análisis Real i Funcional	Cerdà Martín, Juan Luis
Lógica Algebraica	Font Llovet, Josep Maria

Facultad de Farmacia	
Nombre del Grupo	Responsable del Grupo
Grupo de Aminas Biogenes, Poliaminas y Estabilidad de Alimentos	Vidal Carou, M. Carmen
Grupo de Fisiología y Nutrición Experimental	Planas Rosselló, Joana Maria
Parasitología Clínica. Leishmaniosi	Portus Vinyeta, Montserrat
Biodiversidad y Biosistemática Vegetales	Molero Briones, Julián
Bioquímica y Biología Molecular de Microorganismos	Aguilar Piera, Juan
Desarrollo de Sistemas Policíclicos Nitrogenados de Interés Biológico	Alcalde Pais, M. Ermitas
Péptidos y Proteínas: Estudios Físicoquímicos	Alsina Esteller, M. Assumpció
Grupo de Calidad Nutricional y Tecnológica de los Lípidos	Boatella Riera, Josep
Grupo de Síntesis de Azapoliciclos Naturales (GSAN)	Bonjoch Sesé, Josep
Grupo de Síntesis de Compuestos Nitrogenados Bioactivos	Bosch Cartees, Joan
Antioxidantes Naturales, Vinos y Cavas y Aspectos Nutricionales y Bromatológicos de los Lípidos	Buxaderas Sánchez, Susanna
Grupo de Química Farmacéutica	Camps Garcia, Pelai
Terapia Anticancerosa, Antiaterosclerótica y Antiinflamatoria	Ciudad Gómez, Carlos Julián
Grupo de Productos Naturales	Codina Mahrer, Carles
Grupo de Regulación Génica de la Oxidación de Ácidos Grasos y de la Cetogénesi	García Hegardt, Fausto
Grupo de Estudio Físicoquímico, Biológico y Aplicado de Biopolímeros Bacterianos	Guinea Sánchez, Jesús
Grupo de Señalización Celular	Haro Bautista, Diego
Grupo de Cronobiología.	Díez Noguera, Antoni
Biotecnología Vegetal	Piñol Serra, M. Teresa
Recursos Vegetales Acuáticos (ReVeA)	Ribera Siguán, M. Antònia
Facultad de Medicina	
Nombre del Grupo	Responsable del Grupo
Grupo de Fisiología Celular	Bachs Valldeneu, Oriol
Grupo de Investigación de Factores de Crecimiento, Hormonas y Metabolismo	Barterons Bach, Ramon
Grupo de Inmunología Molecular y Celular	Engel Rocamora, Pablo
Patología Infecciosa y Sensibilidad Antibiótica	Gudiol Munte, Francisco
Grupo de Neurobiología Celular y Molecular	Marsal Tebé, Jordi
Facultad de Medicina – Instituto de Investigaciones Biomédicas August Pi i Sunyer (IDIBAPS)	
Nombre del Grupo	Responsable del Grupo
Endocrinología Ginecológica y Reproducción Humana	Balasch Cortina, Joan
Grupo de Oncomorfología Funcional Humana y Experimental	Cardesa Garcia, Antonio
Grupo de Enzimología, Metabolismo Energético y Patología Molecular	Carreras Barnes, Josep
Unidad de Investigación del Sida	Gatell Arteigas, Josep M.

Grupo de Diabetes Experimental, Investigación Celular y Molecular en Islotes	Gomis de Barbarà, Ramon
Grupo de Investigación Muscular	Grau Junyent, Josep Maria
Grupo de Neuroquímica FM	Mahy Gehenne, Josette-Nicole
Unidad Clinicobiológica para el Estudio de Linfomas y Síndromes Linfoproliferativos	Montserrat Costa, Emilio
Genética Humana	Oliva Virgili, Rafael
Fisiopatología, Hemostasia y Trombosis	Ordinas Bauza, Antonio
Inflamación y Tratamiento de Enfermedades Respiratorias	Picado Valles, César
Hepatología Clínica, Básica y Experimental	Rodés Teixidor, Joan
Fisiopatología y Tratamiento de Enfermedades Respiratorias	Rodríguez Roisin, Roberto
Enfermedades Neurológicas	Tolosa Sarro, Eduardo
Grupo de Estudio de las Bases Moleculares de la Resistencia Bacteriológica a los Antibióticos	Vila Estapé, Jordi
Bases Celulares y Moleculares de la Respuesta Inmune	Vives Puiggròs, Jordi

Facultad de Psicología	
Nombre del Grupo	Responsable del Grupo
Bilingüismo, Cerebro y Adquisición del Conocimiento	Sebastian Gallés, Núria
Tecnología Informática en Ciencias del Comportamiento	Quera Jordana, Vicente
Grupo de Neuropsicología	Junqué Plaja, Carme
Desarrollo, Interacción y Comunicación en Contextos Educativos	Coll Salvador, Cèsar
Grupo de Neurociencia Cognitiva	Escera Mico, Carles Enric
Grupo de Estudios de Invariancia de los Instrumentos de Medida y Análisis de Cambios	Gómez Benito, Juana

Facultad de Pedagogía	
Nombre del Grupo	Responsable del Grupo
Formación, Innovación y Nuevas Tecnologías (FINT)	Sancho Gil, Juana María
Enseñanza y Aprendizaje Multimedia	Rodríguez Illera, José Luis
Grupo de Investigación en Educación Moral (GREM)	Martínez Martín, Miguel
Grupo de Investigación en Educación Intercultural (GREDI)	Cabrera Rodríguez, Flor Ángeles

Facultad de Formación del Profesorado	
Nombre del Grupo	Responsable del Grupo
Centro de Investigación Social y Educativa (CREA)	Flecha García, José Ramón
Grupo de Didáctica del Patrimonio, Nuevas Tecnologías y Museografía Comprensiva	Santacana Mestre, Joan

E. REDES TEMÁTICAS DE LA UB

Red temática	Coordinador/a
Agrupación de Investigación y Docencia de África (ARDA)	Fernando Inieta Vernet
Aleaciones Moleculares	Miguel Ángel Cuevas Diartee
Aplicación de la Biología de Sistemas de Procesos Biológicos con Finalidad Biomédica, Biotecnológica o Industrial	Marta Cascante Serratos
Atención de Enfermería en Salud Mental Comunitaria	M. Teresa Lluch Canut
Barcelona Consortium on Marine Geosciences	Miguel Canals Arteigas
Biogénesis y Patología Mitocondrial	Francisco Villarroja Gombau
Biología Celular y Molecular del Tráfico de Membranas	Senén Vilaró Coma
Catálisis Homogénea con Metales de Transición	Guillermo Muller Jevenois
Ciencias y Nanotecnologías de Superficies	Fausto Sáenz Carrasco
Dinámicas no Lineales de Autorganización Espaciotemporal	Francesc Sagués Mestre
Mujer y Culturas	Ángeles Carabí Ribera
Drogodependencias	Miguel Sánchez Turet
Educación en Valores	Josep M. Puig Rovira
Los Iones Metálicos y las Proteínas Transportadoras y Secuestradoras: sus Funciones en Condiciones normales y patológicas	Jesús Pérez Clausell
Los láser y sus Aplicaciones a la Química	Miguel González Pérez
Ingeniería de Materiales	José María Guilemany Casadamon
Encuestas y Calidad de la Información Estadística	Montserrat Guillén Estany
Espectrometría de Masas	M. Teresa Galceran Huguet
Estrés Oxidativo	Maria Teresa Mitjavila Cors
Estudio de la Actividad Cerebral mediante Resonancia Magnética Funcional	Carme Junqué Plaja
Estudio Experimental de la Diabetes	Joan Josep Guinovarte Cirera
Historia de la Cultura y de los Intelectuales	Jordi Casassas Ymbert
Historia Industrial y de la Empresa	Carles Sudrià Triay
Historia Intelectual de la Cultura Catalana	Jordi Rafael Sales Coderch
Inmunología	Antonio Celada Cotarelo
El Hombre y el Hierro en Cataluña	Santiago Riera Tuebols
La Renaixença	Pere Farrés Arderiu
Linfomas Cutáneos	Maria Teresa Estrach Panella
Lenguas y Culturas Paleohispánicas (PaleoRed)	Javier Velaza Frías
Mediterráneo-América	José Luis Luzón Benedicto
Modelización de Moléculas Bioactivas	Modesto Orozco López
Muerte Celular en el Sistema Nervioso	Jordi Alberch Vie
Multimedia Educativo	José Luis Rodríguez Illera
Nutrición	Abel Mariné Font
Origen, Evolución y Comportamiento de los Primeros Homínidos	José María Fullola Pericot

Paisajes Culturales e Historia Ambiental	Santiago Riera Mora
Potenciales Cognitivos en Neurofisiología Clínica	Carles Escera Micó
Productos Naturales	Carlos Codina Mahrer
Proliferación Celular y Neurotoxicidad	Oriol Bachs Valldeneu
Psicofisiología Cognitiva y Neurodinámica Clínica	Carlos Grau Fonollosa
Química Médica	Rafael Franco Fernández
Química Teórica	Antonio Aguilar Navarro
Quimiometría / Tecnología de la Medida Química	Anna Maria de Juan Capdevila
Investigación e Innovación de la Formación en las Titulaciones de Ciencias de la Educación	Francisco Imbernon Muñoz
Recursos de Agua	Miguel Salgot de Marçay
Regeneración y Reproducción del Sistema Nervioso	José Antonio del Río Fernández
Regulación, Derechos Fundamentales y Globalización	Elisenda Malaret García
Riesgos Naturales	Joan Manuel Vilaplana
Síntesis Asimétrica	Miguel Ángel Pericás Brondo
Síntesis de Productos Naturales y Fármacos Enantiopuros	Jaume Vilarrasa Llorens
Sismología e Ingeniería Sísmica	Antoni Maria Correig Blanchar
Técnicas Electrofisiológicas en Neurociencia	Arcadio Gual Sala
Tecnología Celular in Vitro y su Farmacología	Senén Vilaró Coma
Tecnología y Aplicaciones de Nanopartículas Magnéticas en los Ámbitos de las Ciencias de la Vida y Medioambiental	Alejandro Pérez Rodríguez
Tratamiento y Valoración de Aguas Residuales y Residuos Orgánicos	Juan Mata Álvarez
Variación Lingüística: Dialectología, Sociolingüística y Pragmática	Joaquim Viaplana Lleonarte
Red de Bioinformática	Modesto Orozco López
Red de Investigación en Economía Computacional	Antonio Manresa Sánchez
Red de Investigación sobre Conocimientos, Representaciones y Usos del Catalán (Cruscat)	Xavier Vila Moreno
Red de Sistemas Complejos	José Miguel Rubí Capaceti
Red Dinamizadora de Investigación y Desarrollo en Resonancia Magnética Nuclear	Ernest Giralt Lledó
Red Ecostrimed	Narcís Prat Fornells
Red Temática de Biología de Poblaciones	F. Xavier Sans Serra
Red Temática de Aromas	Susana Buxaderas Sánchez
Red Temática de Estudios sobre la Familia y el Parentivo	Xavier Roigé Ventura
Red Temática de Investigación en Geografía Económica	Elisenda Paluzie Hernández
Red Temática del Grupo de Estudios de los Linfomas en Cataluña y Baleares	Emilio Montserrat Costa
Red Temática IBERTUR de R+D+I en Turismo Cultural	Lluís Bonet Agustí
Red Temática sobre Gobierno Local	Tomàs Font Llovet
Red Temática sobre la Traducción Literaria en la Época Contemporánea	Assumpta Camps Olivé

F. CONVENIOS CON UNIVERSIDADES, INSTITUCIONES Y EMPRESAS

Universidades, instituciones y empresas públicas o privadas que han firmado convenios con la Universidad de Barcelona durante el periodo comprendido entre el 1 de enero de 2004 y el 21 de diciembre de 2004. Se indica el número de convenios firmado con cada institución.

Descripción	Nºconvenios
ABGAM, SA	1
Agence Universitaire de la Francophonie	1
Agencia Catalana del Agua	3
Agencia de Gestión de Ayudas Univaersitarias y de Investigación	1
Agencia de Salud Pública de Barcelona	1
Agencia para la Calidad del Sistema Universitario de Cataluña	4
Agrupación Catalana <i>de l'Esport per a Tothom</i> (ACET)	1
Ayuntamiento de Alella	1
Ayuntamiento de Barcelona	11
Ayuntamiento de Cabrils	1
Ayuntamiento de Cerdanyola del Vallès	1
Ayuntamiento de Cubells	1
Ayuntamiento del Masnou	1
Ayuntamiento de l'Hospitalet de Llobregat	2
Ayuntamiento de Maó	1
Ayuntamiento de Mataró	1
Ayuntamiento de Rubí	1
Ayuntamiento de Sabadell	1
Ayuntamiento de Sant Boi de Llobregat	1
Ayuntamiento de Sant Cugat del Vallès	2
Ayuntamiento de Torredembarra	2
Ayuntamiento de Vilafranca del Penedès	1
Ayuntamiento de Olot	1
Alberdania, SL	1
Albor Biologics Inc. (EUA)	1
Almirall-Prodesfarma, SA	1
Alquimia da Cor Produções Digitais, Lda. (Porto, Portugal)	1
Embajada de Francia	1
Ámbito de Investigación y Difusión Maria Corral	1
ANECA	5
ARTEE, SA	1
Arteixoc	1
ASM Dimatec	1
Asociación de Educación y Formación no Presencial Virtual Educa	1
Asociación Española contra el Cáncer	1
Asociación Española de Abastecimiento de Aguas y Saneamiento	1
Asociación Española de Fabricantes de Helados	1
Asociación Española de Farmacéuticos de la Industria	1
Asociación Nacional de Empresas de Agua de Bebida Envasada (ANEABE)	1
Asociación de Amigos del Museo Nacional de Arte de Cataluña	1
Asociación Catalana de Municipios y Comarcas	1
Asociación Centro de Recursos Educativos de Arte-Sants (CRE-ARTE-	1

SANTS)	
Asociación de Amigos del Museo Barbieri-Mueller de Arte Precolombino de Barcelona	1
Asociación de Padres y Educadores de Niños en Edad Escolar con Necesidades Educativas Especiales	1
Asociación de Profesionales para la Atención a la Diversidad	1
Asociación Española de Estudios Canadienses	1
Asociación Deportiva Bellsport	1
Asociación para la Prevención y la Promoción de la Salud	1
Asociación para la Organización las Jornadas de Medicina del Deporte del Bages. Deporte y Salud.	1
Asociación Iberoamericana de Postgrado	1
Atos Origin, SAE	1
Australia Spain Business Association (ASBA)	1
Banco Santander Central Hispano	1
Banco Zaragozano	1
Barcelona Aeronáutica y del Espacio (BAIE)	1
Barcelona Center for International Studies	1
Batlle & Mascareñas GeoProyectos	1
BCN Gestion, SL	1
Biosystems SA	1
BMPO Edigroup	1
Bonacuista Brainworks Global Services, SL	1
Breakbulk Services	1
Bitá Spain, SL	1
Bureau du Québec à Barcelone	1
Cades, SA	1
Cad-Tech, SA	1
Caixa d'Estalvis i Pensions de Barcelona, 'la Caixa'	3
Caja de Madrid	1
Cámara oficial de Comercio, Industria y Navegación de Barcelona	1
Canal de Isabel II	1
Casademont, SA	1
Catalunya Ràdio (Servei de Radiodifusió de la Generalitat)	2
Cemusina, SL	2
Centro de Investigación Ecológica y Aplicaciones Forestales (CREAF)	2
Centro de Supercomputación de Cataluña	1
Centro de Enseñanza Superior de Nutrición y Dietética (CESNID)	1
Centro de Innovación y Desarrollo Empresarial (CIDEM)	12
Centro Internacional de Métodos Numéricos en Ingeniería	2
Centro Nacional de la Investigación Científica (Francia)	1
Centro Tecnológico y Forestal de Cataluña	5
Centros Comerciales Carrefour, SA	1
Centro Catalán de Geotécnica, SL	1
Centro Cultural Poveda (República Dominicana)	1
Centro de Estudios y Experimentación de Obras Públicas (CEDEX)	1
Centro Internacional de Altos Estudios Agronómicos Mediterráneos (CIHEAM)	2
Cimsa Ingeniería de Sistemas, SA	1
Club de Amigos de la UNESCO de Barcelona	1
Colegio Oficial de Abogados de Barcelona	2

Colegio Oficial de Agentes Comerciales de Barcelona (COACB)	1
Colegio Oficial de Arquitectos de Cataluña	1
Colegio Oficial de Biólogos	1
Colegio Oficial de Farmacéuticos de la Universidad de Barcelona (COFB)	1
Colegio Oficial de Geólogos (Delegación de Cataluña)	1
Colegio de Doctores y Licenciados en Ciencias Políticas y Sociología de	3
Colegio de Geógrafos	1
Colegio de Periodistas de Cataluña	1
Colegio de Secretarios, Interventores y Tesoreros de la Administración Local de Barcelona	1
Colegio de Teatro de Barcelona	1
Colegio de Ingenieros Agrónomos de Cataluña	1
Colegio de Ingenieros de Caminos, Canales y Puentes de Cataluña	1
Colegio de Ingenieros de Montes de Cataluña	1
Colegio Oficial de Bibliotecarios-Documentalistas de Cataluña	1
Comertel	1
Comisión Interdepartamental de Investigación e Innovación Tecnológica de la Generalitat de Catalunya (CIRIT)	10
Comunidad de Usuarios de Aguas del Delta del Río Llobregat.	1
Confederación Hidrográfica del Norte	1
Consejo Superior de Investigaciones Científicas (CSIC)	9
Consejo Insular de Menorca	1
Consulado de Luxemburgo en Barcelona	1
Consorcio de Bibliotecas Universitarias de Cataluña	1
Consorcio del Instituto de Infancia y Mundo Urbano	2
Consorcio de Recursos para la Integración de la Diversidad (CRID)	1
Consorcio del Museo de Arte Contemporáneo de Barcelona	1
Consorcio Escuela Industrial de Barcelona	2
Consultoría Geológica y Geotécnica, EGN, SL	1
Cooper Union for the Advancement of Science and Arte	1
Copernal Publishing, SL	1
Covit, SA	2
Danone, SA	1
Defesa, SL	1
Delegación General de Relaciones Internacionales de la Comunidad Francesa de Bélgica	1
Departamento de Gobernación y Administraciones Públicas de la Generalitat de Catalunya	1
Departamento de Cultura de la Generalitat de Catalunya	1
Departamento de Justicia de la Generalitat de Catalunya	1
Departamento de la Presidencia de la Generalitat de Cataluña	1
Departamento de Medio Ambiente y Vivienda de la Generalitat de Cataluña	8
Departamento de Política Territorial y Obras Públicas de la Generalitat de Cataluña	2
Departamento de Trabajo de la Generalitat de Cataluña	1
Departamento de Trabajo e Industria de la Generalitat de Cataluña	1
Departamento de Economía, Finanzas y Planificación de la Generalitat de Cataluña	3
Departamento de Educación de la Generalitat de Cataluña	1

Departamento de Enseñanza de la Generalitat de Cataluña	1
Departamento de Interior de la Generalitat de Cataluña	1
Departamento de Universidades, Investigación y Sociedad de la Información de la Generalitat de Cataluña	8
Deutscher Akademischer Austauschdienst	1
Diana Promoción, SA	1
Diputación Provincial de Barcelona	12
Diputación Provincial de Girona	1
Diputación Provincial de Lleida	1
Diputación Provincial de Tarragona	1
Duet Spa & Sports, SL	1
École Nationale d'Arte Decoratif de Limoges (Francia)	1
École Normale Supérieure de Lyon EPSC (Francia)	1
Edag Engineering + Design, SA	1
Editorial Icària	1
EDV, SL	1
EF International Language (E.F. Escuela Internacional de Español, SA)	1
El Simposio, Servicios Culturales	1
Electra Caldense, SA	1
E-Mascaró Consulting, SL	1
Empresa Municipal de Aguas de Sevilla (EMASESA)	1
Ente Público Puertos del Estado	1
Entidad Nacional de Acreditación (ENAC)	1
Entidad Metropolitana del Medio Ambiente, Área Metropolitana de Barcelona	1
Epson Europe Electronics Gmbh.	1
Escuela de Administración Pública de Cataluña (Generalitat de Cataluña)	1
Escuela de Cerámica de la Bisbal	1
Escuela de Policía de Cataluña (Generalitat de Cataluña)	1
Escuela Oficial de Idiomas de Badalona (EOI)	3
Escuela Superior de Relaciones Públicas de Barcelona	2
Escuela Universitaria de Hostelería y Turismo CETT, SA	2
Escuela Náutica Neptuno, SL	1
Eumo Editorial, SA	1
Eurogeotecnica	1
Fecsa-Endesa	1
Federación Catalana de Vela	2
Federación de Municipios de Cataluña	2
Forum Universal de las Culturas Barcelona 2004, SA	1
Fresenius-Kabi	1
Fundación Agencia y Mediación Comercial (AMC)	1
Fundación Agencia Nacional de Evaluación de la Calidad y Acreditación	4
Fundación Bosch i Gimpera	41
Fundación Caixa de Pensions 'la Caixa'	1
Fundación Catalana para la Investigación	2
Fundación ESADE	1
Fundación Gadeso	1
Fundación Hospital-Asilo de Granollers	1
Fundación Món-3	1

Fundación Nacional para la Salvaguarda de les Ciudades Antiguas	1
Fundación Parque Científico de Barcelona	1
Fundación Pere Ardiaca	1
Fundación Privada Josep Finestres	2
Fundación Privada Paper de Música	1
Fundación Privada Universidad Internacional de la Pau	1
Fundación Ramon Trias Fargas	1
Fundación Salvat Inquifarma	1
Fundación Territori i Paisatge	1
Fundación Ulls del Món	1
Fundación Universitaria San Pablo CEU	1
Fundación Aguas de Barcelona	1
Fundación Bayer	1
Fundación Carolina	5
Fundación Centro de Ciencias de Benasque	1
Fundación Centro de Estudios Ambientales del Mediterráneo	1
Fundación Clacyd	1
Fundación Genoma España	1
Fundación Mapfre	1
Fundación Metis	1
Fundación Niemann Pick	1
Fundación Privada Renta Corporación	1
Fundación Rafael del Pino	1
Futbol Club Barcelona	1
GEMAR Ingeniería del Terreny, SL	1
Gestión Integral, SCCL	1
Gestión y Planeamiento Territorial y Medioambiental, SA (GesPlan)	1
Gobierno de Andorra	1
Gobierno de la Islas Baleares	1
GPA – Gestió i Promoció Aeroportuària, SA	1
GPO Ingeniería, SA	1
Gremio de Constructores de Obras de Barcelona y Comarcas	2
GTD, SA	1
Gutmar, SA	1
Henkel Ibérica, SA	1
Hospital de la Cruz Roja de Barcelona	1
Hospital Sant Joan de Déu	1
IGPS	1
Ilustre Colegio de Abogados de Barcelona	1
Indra Espacio, SA	1
Ingenia, AIE	1
Institución Neuropsicopedagógica Guru	1
Instituto Cartográfico de Cataluña	3
Instituto Catalán de Arqueología Clásica	2
Instituto Catalán de la Mujer	1
Instituto Catalán de la Investigación Química	1
Instituto de Ciencias Políticas y Sociales	1
Instituto de Cultura de Barcelona	3
Instituto de Investigación Oncológica	1
Instituto de Ediciones de la Diputación de Barcelona	1
Instituto de Estadística de Cataluña	1

Instituto de Estudios Catalanes	3
Instituto de Estudios Espaciales de Cataluña	1
Instituto de Estudios Regionales y Metropolitanos de Barcelona	1
Instituto de Investigaciones Científicas y Ecológicas de Cataluña	1
Instituto Francés de Barcelona	1
Instituto Mauritano de Investigaciones Científicas (Mauritania)	1
Instituto Municipal de Asistencia Sanitaria de Barcelona	1
Instituto Municipal de Educación de Barcelona	1
Instituto Municipal del Paisaje Urbano y la Calidad de Vida	1
Instituto Nacional de Educación Física de Cataluña	1
Instituto Politécnico de Toulouse	1
Instituto Canario de Estadística	1
Instituto Cervantes	1
Instituto de Estudios Fiscales	2
Instituto de Formación Actuarial de Lisboa	2
Instituto de Migraciones y Servicios Sociales (IMSERSO)	1
Instituto de Salud Carlos III	1
Instituto Nacional de Meteorología	1
Instituto Superior Minero-Metalúrgico de Moa (Cuba)	1
Instituto Tecnológico de Sonora (Méjico)	1
Intershare, SL	1
Investworld s/c Ltda. (Brasil)	1
Josep Martorell Codina	1
Katholieke Universiteit Leuven (Bélgica)	1
La Vanguardia Ediciones, SL	1
Laboratorios Dr. Esteve, SA	1
Laboratorios Almirall, SA	1
Laboratorios Salvat, SA	1
Lluch Transportir, SA	1
Mazel Ingenieros, SA	1
McGill University of Montreal (Canadá)	1
Media Planning Group, SA	1
MediGrupo Digital, SA	1
Merck Farma y Química, SA	1
Mesima, SA	1
Meta-10	1
Metro News, SL	1
Metrópolis Vídeo Films, SCP	1
Mier Comunicaciones, SA	1
Ministerio de Agricultura, Pesca y Alimentación	1
Ministerio de Defensa	2
Ministerio de Educación y Ciencia	1
Ministerio de Educación, Cultura y Deporte	1
Ministerio de Industria, Turismo y Comercio	3
Mundo Deportivo, SA	2
Museo de Ciencias Naturales	1
Mutual Cyclops	1
Novarteis Farmacéutica, SA	2
NT Auditors Consultors, SL	2
Nuevas Tecnologías Espaciales, SA (NTESA)	1
Organización de Estados Iberoamericanos para la Educación, la	1

Ciencia y la Cultura	
Organización de las Naciones Unidas	1
Organización Nacional de Ciegos Españoles (ONCE)	1
Out-Stock, SL	1
P.A.U. Eucations, SL	1
Panrico, SA	1
Patronato Metropolitano de Parque de Collserola (Barcelona)	1
Pavimentos Barcelona, SA	1
Pontas Copyright Agency, SL	2
Pontificia Universidad Católica del Perú	1
Pontificia Universidade Católica do Rio Grande do Sul	1
Portal Universia, SA	1
Prensa Deportiva Gratuita, SL	1
Prensa Local Sant Cugat, SL (Viari)	1
Profármaco, SA	1
Promaut, SL	1
Radio Barcelona	1
Ramon Torrent	1
Repsol Exploración, SA	1
Rodio, Cimentaciones Especiales, SA	1
Roser Solanic Serra	1
RPM Racing, SL	1
RSE Aplicaciones Territoriales, SA	2
Rubí Disseny Industrial, SL	1
SABA	1
Santa Marta de Cocinados, SL (Grupo Soteras)	1
Sati	1
Seat Volkswagen	1
Secretaría de Cooperación Iberoamericana	1
Secretaría General de la Organización de los Estados Americanos	1
Secretariado de Teología en la Universidad	1
Sener, Ingeniería y Sistemas, SA	1
Serra Soldadura, SA	1
Servicio Catalán de la Salud (Departamento de Sanitat)	1
Servicio Meteorológico de Cataluña	2
Sister Sonic, SL	1
Snack Ventures, SA	1
Sociedad FEDESA	1
Societat Cultura Innovadora i Científica UB, SL (CIC)	1
Soldata Iberia, SA	1
Solid Ingeniería, SL	1
Soportes Mediterráneo, SL	1
Southern Cross University	1
Starlab Barcelona, SL	1
Teatre Lliure	1
Tec4 Ingenieros Consultores	1
Técnica y Proyectos, SA	1
Telefónica Publicidad e Información, SA	1
Televisión de Cataluña, SA, TV3	1
The Swedish Institute (Instituto Sueco de Estocolmo), Suècia	1
Tismi, SL	1

TMS-Aritex Cading, SA	1
Toshiba Information System España	1
Transplantament Esport Club Catalunya	1
UB-Virtual. Universidad de Barcelona	1
Ultramagic, SA	1
Unión General de Trabajadores de Catalunya	1
Unión Patronal Metalúrgica	1
Universidad Alfonso X el Sabio (Madrid)	1
Universidad Autónoma de Chihuahua (Mèxic)	1
Universidad Autónoma de Madrid	1
Universidad Autónoma de Santo Domingo (República Dominicana)	2
Universidad Autónoma de Tamaulipas (Méjico)	1
Universidad Autónoma La Laguna	1
Universidad Cardenal Herrera	1
Universidad Católica de Goias	1
Universidad Católica San Antonio de Murcia	1
Universidad Complutense de Madrid	2
Universidad de l'Accademia di Belle Arte di Bologna	1
Universidad de Alicante	1
Universidad de Almeria	1
Universidad de Cádiz	1
Universidad de Cantabria	1
Universidad de Extremadura	1
Universidad de Granada	3
Universidad de Hassan II-Ain Chock (Marruecos)	1
Universidad de los Andes	1
Universidad de Minufiya (Egipto)	1
Universidad de Monterrey (Méjico)	1
Universidad de Navarra	1
Universidad de Oviedo	1
Universidad de Pamplona (Colombia)	1
Universidad de Santiago de Compostela	1
Universidad de Sevilla	1
Universidad de Valladolid	1
Universidad de Zaragoza	1
Universidad del País Vasco	3
Universidad Michoacana de San Nicolás de Hidalgo (Méjico)	1
Universidad Nacional de Educación a Distancia	1
Universidad Nacional del Sur (Argentina)	1
Universidad Santo Tomás Seccional de Bucaramanga (Colombia)	1
Universidad Veracruzana (Méjico)	1
Universidad de Porto (Portugal)	1
Universidad de Río Grande do Norte	1
Universidad Estadual de Maringá (Brasil)	1
Universidad Cattolica del Sacro Cuore (Italia)	1
Universidad degli Studi di Bari (Italia)	1
Universidad degli Studi di Perugia (Italia)	1
Universidad degli Studi di Torino (Italia)	1
Universidad degli Studi di Trieste (Italia)	1
Universidad de Calàbria (Italia)	1
Universidad de Pisa (Italia)	1

Universitat Autònoma de Barcelona	11
Universitat de Alicante	1
Universitat de Girona	9
Universitat de les Illes Balears	7
Universitat de Lleida	8
Universitat de Nouakchott (Mauritània)	1
Universitat de València	3
Universitat de Vic	2
Universitat Jaume I de Castelló	5
Universitat Oberta de Catalunya	2
Universitat Politècnica de Catalunya	8
Universitat Politècnica de València	1
Universitat Pompeu Fabra	6
Universitat Ramon Llull	2
Universitat Rovira i Virgili	6
Universitat Catòlica de Lovaina (Bèlgica)	1
Universitat d'Aix-Marseille III (França)	2
Universitat d'Angers	1
Universitat de Bordeus	1
Universitat de Caen Basse Normandie	1
Universitat de Montpellier II (França)	1
Universitat de París VII (Denis Diderot) (França)	1
Universitat de París VIII	1
Universitat de París-Sorbonne (París IV) (França)	1
Universitat de Pau (França)	1
Universitat de Savoie (França)	1
Universitat de Estrasburg	1
Universitat de Tolosa	1
Universitat de Tolosa-Le Mirail (França)	1
Universitat Joseph Fourier (França)	1
Universitat Laval de Québec (Canadà)	1
Universitat Louis Pasteur d'Estrasburg (França)	1
Universitat Lyon I	1
Universitat Marne La Vallée (França)	1
Universitat Mohammed V	1
Universitat Nancy II	1
Universitat París VI (Pierre et Marie Curie) (França)	1
Universitat Paul Valéry de Montpellier III (França)	1
Universitat de Califòrnia	1
Universitat d'Essex (Gran Bretanya)	1
Universitat de Haifa (Israel)	1
Universitat de Hyderabad	1
Universitat de Manchester (Gran Bretanya)	1
Universitat de Mongòlia	1
Universitat d'Orebro	1
Universitat Autònoma de Chiapas	1
Xunta de Galícia	1

G. TESIS DOCTORALES LEÍDAS

(Tesis doctorales leídas del 1 de octubre de 2004 al 30 de septiembre de 2005)

Doctorando/a

Departamento

Título de la tesis doctoral

ABALOS NAVARRO, Manuela

Química Analítica

Desarrollo de metodologías analíticas basadas en la microextracción en fase sólida para la determinación de compuestos relacionados con malos olores en aguas residuales

ABDEEN, Ashraf M. A.

Bioquímica y Biología Molecular - División IV

Transcription factors implied in the regulation by wounding and jasmonate of lap gene

ABRIL PALACIOS, José M.

Historia Contemporánea

La evolución de la imagen de la Guardia Civil en el cine (1933-2004)

ACOSTA YEPES, Juan

Estratigrafía, Paleontología y Geociencias Marinas

El promontorio balear: morfología submarina y recubrimiento sedimentario

AGUILÓ CHIVITE, Ernest

Estructura y Constituyentes de la Materia

The SPD physics features within the LHCb calorimetry system

ALCOBA GÓMEZ, Ernesto

Sociología y Metodología de las Ciencias Sociales

Difusión del arte contemporáneo. Distancias y reconciliaciones del arte con la esfera pública

ALEGRE GARCIA, Susanna

Historia del Arte

Iconografía de Maat

ALEGRE URGELL, Montserrat

Filología Catalana

Diàlegs de sant Gregori. Retranscripció i estudi lingüístic de la versió catalana de 1340

ALEGRET PÀMPOLS, Magda

Didáctica de la Expresión Musical y Corporal

La creació musical a través de la informàtica. Estudi d'un cas a primer cicle de secundària

ALONSO ORTEGA, M. del Pino

Psiquiatría y Psicobiología Clínica

Relación de las dimensiones sintomáticas con factores etiopatogénicos, de curso clínico y respuesta a largo plazo en el trastorno obsesivo-compulsivo

ALONSO ALEMÁN, Laura

Lingüística General

Representing discourse for automatic text summarization via shallow NLP techniques

ALONSO MUÑOZ, Sergio

Estructura y Constituyentes de la Materia

Propagations of Waves in Excitable Media Under Spatio-Temporal Forcing

ÁLVAREZ FERNÁNDEZ, Mónica

Biología Celular y Anatomía Patológica

Localización subcelular de la proteína quinasa DYRK1A: compartimentos, señales y regulación

ÀLVAREZ i LÒPEZ, Esther

Personalidad, Evaluación y Tratamiento Psicológico

Personalidad, esquizotipia y marcadores cognitivos

ALVES SALAZAR, Filomena Gloria

Microbiología y Parasitología Sanitarias

Título por confirmar

AMARGÓS BOSCH, Mercè

Biología Celular y Anatomía Patológica

Acció de fàrmacs antipsicòtics sobre el circuit escorça prefrontal-nuclis del rafe

AMENOS MARTÍNEZ, Luisa

Historia del Arte

L'activitat, les produccions dels ferrers en el marc de l'arquitectura religiosa catalana (segles XI-XV)

ANDRÉS MARTÍNEZ, Raquel

Estadística

Statistical inference methods for income inequality, tax progressivity and redistribution measures

ANDRÉS VALENCIA, David

Historia del Derecho, Derecho Romano y Derecho Eclesiástico del Estado

Regulación canónica del patrimonio artístico

ARANGO GALVÁN, Claudia

Geodinámica y Geofísica

Estudio magnetotérmico de la zona de Lluçmajor (Mallorca): avances y procesos de datos y modelo 3D

ARAÚJO, Jaqueline

Didáctica de las Ciencias Experimentales y la Matemática

Afectividad y demostraciones geométricas para la formación de profesores de matemática

ARBELÁEZ RUDAS, Mónica

Derecho y Economía Internacionales

Los derechos económicos, sociales y culturales

ARIMANY SERRAT, Núria

Contabilidad

Anàlisi comptable de les unions temporals d'empreses

ARIZA GONZÁLEZ, M. del Mar

Psiquiatría y Psicobiología Clínica

Influència de factors clínics, de neuroimatge i genètics en les seqüeles cognitives del traumatisme craneoencefàlic greu i moderat

ASTORGA SÁNCHEZ, Juan Antonio

Contabilidad

Una modalidad de entidad de crédito: los establecimientos financieros de crédito

AULADELL MARQUÈS, Jordi

Prehistoria, Historia Antigua y Arqueología

Tecnología del treball del ferro al nord-est peninsular en l'ibèric antic i ple

AYUSO COLELLA, Juan Ramón

Obstetricia y Ginecología, Pediatría y Radiología y Medicina Física

Trasplante hepático de donante vivo. Aportación de la resonancia magnética en el cálculo volumétrico hepático y en el estudio de la anatomía vascular y biliar

BAGUR FEMENIAS, Llorenç

Contabilidad

Noves tendències en control de gestió: la contabilitat analítica a les corporacions locals

BAÑOS MOLINA, Rosa Carmen

Microbiología

YfeR, un nuevo regulador de la familia LysR, está implicado en la respuesta al estrés en Salmonella enterica serovar Typhimurium

BANTULA JANOT, Jaime

Teoría e Historia de la Educación

Joc motor tradicional: estudi taxonòmic i comparatiu

BARCLAY REY DE CASTRO, Frederica

Antropología Cultural e Historia de América y África

Elites regionales y estrategias políticas en la Amazonia peruana 1880-1933

BARGALLÓ ALABARTE, Núria

Obstetricia y Ginecología, Pediatría y Radiología y Medicina Física

Utilidad de la RM en contraste de fase en el diagnóstico de las patologías relacionadas con el trastorno de circulación del LCR

BARO LLAMBIAS, Mónica

Biblioteconomía y Documentación

Les edicions infantils i juvenils de l'Editorial Joventut. 1923-1969

BARRERA BACA, Alfredo

Didáctica y Organización Educativa

Examen a la evaluación institucional universitaria. El caso de la UAEM

BARTEUMEUS FERRÉ, Frederic

Ecología

Levy processes in animal moveiment and dispersal

BATALLA FLORES, Alberto

Teoría e Historia de la Educación

Retroalimentación y aprendizaje motor: influencia de las acciones realizadas de forma previa a la recepción del conocimiento de los resultados en el aprendizaje y la retención de habilidades motrices

BATALLA LLORDES, Yolanda

Psiquiatría y Psicobiología Clínica

Investigació dels aspectes clínics i neurobiològics dels trastorns de la personalitat

BAUSACH MERCADER, Marta

Ingeniería Química y Metalurgia

Reactivity of acid gas pollutants with Ca(OH)₂ at low temperature in the presence of water vapor

BENEDETTI TEIXEIRA, Silvia M.

Derecho y Economía Internacionales

A armonização do IVA no Mercosul e a abolição das fronteiras fiscais

BENÍTEZ SEGURA, Ana M.

Medicina

Linfogamagrafía y biopsia del ganglio centinela en el cáncer no palpable de mama

BENLLOCH ORTIZ, M. Luisa

Psiquiatría y Psicobiología Clínica

Patrones de activación cerebral del sistema motor en pacientes con depresión melancólica. Estudio mediante Rmf

BERNIABOU, Sara

Productos Naturales, Biología Vegetal y Edafología

Variabilidad espacial y estacional de la humedad y de las propiedades hidrológicas del suelo en la parte alta de la cuenca del río Anoia (Barcelona)

BLANCO MORENO, José Manuel

Biología Vegetal

Effects of dispersal and competition with Avena sterilis L on the spatial structure and dynamics of Lolium rigidum Gaudin in dryland cereal fields

BOADA PALLAS, Jordi

Ciencias Fisiológicas II

Estrès metabòlic: mecanismes d'inducció i adaptació. Relació amb l'estat redox celular

BONED TORRES, José Luis

Contabilidad

Nuevas tendencias del control de gestión en el sector público: el cuadro de mando integral en la universidad pública española

BONJOCH FORNOS, Xavier

Microbiología

Detecció i anàlisi de la persistència de les bifidobactèries en aigües per a la determinació de l'origen de la contaminació fecal mitjançant Técnicas de cultiu moleculars Cualitatives i quantitatives

BORREGO PÉREZ, Carmelo Eduardo

Derecho Penal y Ciencias Penales

Extraterritorialidad y la jurisdicción de la Corte Penal Internacional (La validez espacial de la ley penal nacional vs. jurisdicción internacional)

BOSCH PITA, Miguel

Biología Celular y Anatomía Patológica

Teràpia celular en models de la malaltia de Huntington

BOSCH ARGILAGOS, Josep

Prehistoria, Historia Antigua y Arqueología

El procés de neolitització a la regió del curs inferior de l'Ebre

BOSCH BELLA, Xavier

Historia Contemporànea

Restriccions d'energia elèctrica a Catalunya 1944-1958

BOU NOVENSA, Ricard

Nutrición y Bromatología

Modificació del valor nutritiu, l'estabilitat oxidativa i la Qualitat sensorial de la carn de pollastre mitjançant la dieta

BOU MOLINER, Félix

Lógica, Historia y Filosofía de la Ciencia

Strict-weak languages. An analysis of strict implication

BOZZANO, Graziella

Ecología

Paleoclimatic reconstruction from the northeast subtropical Atlantic: Atmospheric and oceanographic scenarios

BUCHACA ESTANY, M. Teresa

Ecología

Pigments indicadors: estudi del senyal en estanys dels Pirineus i de la seva aplicació en paleolimnologia

BUENDIA CANOVAS, Alejandro
Derecho Administrativo y Procesal
Los fines de la casación civil

BUENO PERISÉ, Agustí
Química Orgánica
Síntesi i estudi de nous ferrocens quirals

BUSCA SAFONT-TRIA, Bernat
Teoría e Historia de la Educación
Disseny d'un test per avaluar les aptituds cognitives a l'esport

BUSCÀ DONET, Francesc
Didáctica de la Expresión Musical y Corporal
Educación física Escolar y transversalidad curricular. Un estudio de casos para el análisis y diseño de tareas motrices significativas

CABALLERO DÍEZ, Santiago
Microbiología
Replicación y morfogénesis de astrovirus

CADENA ZAMUDIO, José Luis
Ingeniería Química y Metalurgia
Proceso de síntesis de microtubos jarosíticos

CALAF VIÑOLAS, Laia
Biología Vegetal
Microbial communities in vegetated and degraded Mediterranean soils and its reclamation using compost

CALLABED CARRACEDO, Joaquín
Obstetricia y Ginecología, Pediatría y Radiología y Medicina Física
Detección precoz de trastornos del desarrollo en niños(as) de 2 y 3 años mediante la aplicación del child behavior checklist (CBCL) de Achembach en un barrio de Barcelona

CALVO ORTEGA, Francisco José
Teoría e Historia de la Educación
La anomia espiritual. La moralidad de los comportamientos en el cristianismo

CÁMARA NAVARRO, Yolanda
Bioquímica y Biología Molecular
Estudio funcional de la proteína desacopladora mitocondrial UCP3 en relación con la apoptosis y las especies reactivas de oxígeno

CAMPABADAL BERTRAN, Mireia
Filología Catalana
La Reial Acadèmia de Bones Lletres de Barcelona en el segle XVIII: l'interès per la historia, la lengua y la literatura catalanes

CAMPAS MONTANER, Juan
Historia Contemporánea
El paper d'Internet en la cultura emergent del món actual (1945-2003)

CAMPMANY PONS, Elies
Astronomía y Meteorología
Predicció de la radiació solar espectral UV mitjançant models de dispersió múltiple. Aplicació a la predicció de l'índex UV a Catalunya

CAMPOS CEPRIAN, Evangelina

Bioquímica y Biología Molecular - División IV

Genómica funcional en Escherichia coli. Caracterización y análisis de la función de los sistemas arálogos yiaK-s y yjiR-x(ubA-G)

CAMPOS PÉREZ, Marteha

Psicología Social

El juicio moral. Estudio transcultural España-Irán. Un análisis cualitativo del discurso moral a partir de los dilemas de L. Kohlberg

CANADELL PRAT, M. Àngels

Historia de la Filosofía, Estética y Filosofía de la Cultura

La noció de temps en Raimon Panikkar

CAPLLONCH BUJOSA, Marta

Teoría e Historia de la Educación

Las tecnologías de la información y la comunicación en la educación física de primaria: estudio sobre sus posibilidades educativas

CARDONA TORRENS, Alberto

Genética

The embryonic development of the planarian Schmidtea polychroa using molecular markers

CARIM TODD, Laura

Genética

Análisis transcripcional de 15q24-q26: caracterització d'un nou gen expressat al sistema límbic, LRRN6A/LERN1

CARLOS DOS SANTOS, Sergio Luiz

Didáctica y Organización Educativa

Propuesta de un modelo de gestión universitaria para la atención a niños en situación de riesgo social a través del deporte en la ciudad de Curitiba

CARMONA HEREDIA, M. Ángeles

Biología Celular

Papel funcional de BDNF/TrkB en la actividad espontánea del hipocampo en desarrollo

CARR MILIO, Tomàs Joaquim

Escultura

El tiempo como protagonista. La obra pública en Europa y Estados Unidos desde mediados de los sesenta hasta ahora

CARRASCAL PÉREZ, Montse

Bioquímica y Biología Molecular

Estudio de la vía de presentación de péptidos por moléculas de MHC de clase II mediante estrategias proteómicas

CARRASCO CHAUMEL, Esther

Fisiología

Mecanismos de protección del preconditionamiento isquémico en el trasplante hepático de injertos esteatósicos

CARUJO GÓMEZ, Sonia Victoria

Biología Celular y Anatomía Patológica

Caracterització funcional de la interacció entre les proteïnes GAPDH i SET

CASAJÚS LACOSTA, Àngel M.

Didáctica de las Ciencias Experimentales y la Matemática

La resolución de problemas aritmético-verbales por alumnos con déficit de atención con hiperactividad(TDAH)

CASALS FONT, Elena
Ciencias Fisiológicas, Humanas y Nutrición
Cribatge combinat per a la detecció de la síndrome de Down en el primer trimestre de gestació

CASALS FALCÓ, Joan
Química Orgánica
Conjugats acridina-oligonucleòtid com a estabilitzadors de quàdruplex de guanina i inhibidors de latelomerasa

CASANOVA DOMÈNECH, M. Elisa
Derecho y Economía Internacionales
Evaluación de impacto del protocolo del azúcar CE-ACP

CASANOVA GURRERA, M. Desamparados
Estadística
Construction of bivariate distributions and statistical dependence operations

CASANOVA i FERNÁNDEZ, Eva
Biología Vegetal
Organogènesi, adventícia i nivells d'àcid indol-3acètic i citocinines endògens en explants de pètals i fulles de clavell (Dianthus L.) cultivats in vitro

CASAS CASTILLO, M. del Carmen
Astronomía y Meteorología
Análisis espacial y temporal de las lluvias extremas en Catalunya. Modelización y clasificación objetiva

CASASSAS MARQUÈS, David
Teoría Sociológica, Filosofía del Derecho y Metodología de las Ciencias Sociales
Propiedad y comunidad en el republicanismo comercial de Adam Smith: el espacio de la libertad republicana en los albores de la gran transformación

CASTANY PRADO, Bernat
Filología Hispánica
El escepticismo en la obra de Jorge Luis Borges

CELORIO PRIETO, José Manuel
Geografía Humana
Los acuerdos de Lamé y la integración del Caribe

CHALER FERRER, Roser
Química Analítica
Desarrollo de técnicas de cromatografía de gases acoplada a espectrometría de masas para el análisis geoquímico, paleoclimático y ambiental

CIFUENTES CAMACHO, David
Historia de la Filosofía, Estética y Filosofía de la Cultura
Hombre, mundo y destino en el pensamiento mítico

CIRONI LÓPEZ, Pablo Gabriel
Química Orgánica
Síntesis en fase sólida de lamellarinas y otras moléculas de interés farmacológico

CLEMENTE CASARES, Pilar
Microbiología
Epidemiologia molecular del virus de l'hepatitis E (VHE) en zones industrialitzades

COLEN RIAU, M. Teresa
Didáctica y Organizacióm Educativa
Els processos de detecció de necessitats formatives del professorat de primària. Concepcions dels agents que intervenen en un Pla de formació de zona

COLL PIERA, Elisabet

Medicina

Estudi genètic de la progressió de la insuficiència renal: anàlisi de polimorfismes de gens implicats a la fibrogènesi

COLLADOS CARDONA, Esther

Dibujo

Anàlisi dels mètodes de Dibuix a l'ensenyament secundari a través dels llibres de text (1940-1990)

CONANGLA TRIVIÑO, Laura

Astronomía y Meteorología

Estudi de la capa límit atmosfèrica en règim estable: de l'observació a la modelització

CONCHEIRO GUISÁN, Ana

Obstetricia y Ginecología, Pediatría y Radiología y Medicina Física

Estudios epidemiológicos sobre accidentes infantiles en nuestro medio. Diseño y aplicación de un registro hospitalario del niño accidentado. Encuesta de seguridad aplicada al entorno familiar

CONDE MIR, M. Nuria

Ciencias Morfológicas y Odontostomatología

El hábito de fumar, relación con el síndrome de boca ardiente

COPONS LLORENS, Ramon

Geología Dinámica, Geofísica y Paleontología

Avaluació de la perillositat de caigudes de blocs a Andorra la Vella (Andorra la Vella)

CORREA SABAT, Patricia Joanna

Sociología y Análisis de la Organizaciones

Violencia urbana en América latina: análisis comparado de las pautas de victimización en seis ciudades

CORRO PENJEAN, Pablo Blas

Historia de la Filosofía, Estética y Filosofía de la Cultura

El cine del desencanto: filosofía y estética de la crisis de sentido en el cine contemporáneo

CORTÉS BAREA, Núria

Química Orgánica

Contribucions al disseny, síntesi i aplicacions de quimiotèques combinatòries de peptoides

CORTÉS LÁZARO, M Ángeles

Antropología Cultural e Historia de América y África

Las ONG españolas y América Latina: una historia por reconstruir (1975-década de los noventa)

CORTEZ ALEJANDRO, klender Aimer

Matemática Económica, Financiera y Actuarial

Dinámica no lineal del tipo de cambio: aplicación al mercado mexicano

CRESPO ASENSIO, Xavier

Bioquímica y Biología Molecular

Mecanismo de regulación de nor-1 en células vasculares: implicaciones de las ldl y de la vía de síntesis de isoprenoides

CRISTI MEZA, Rubén Hugo

Economía y Organización de Empresas

La comercialización internacional después del éxito exportador: El caso de Cataluña en la última década

CUELLAR DE HERNÁNDEZ, Rosa M.

Derecho Civil

La igualdad conyugal y el gobierno de la familia

CURUTCHET BARAT, Carles Eduard

Química Física

Estudio teórico de la interacción soluto-solvente: una aproximación basada en modelos continuos de solvatación

DA SILVA MENDES, José Manuel

Ciencias Morfológicas y Odontostomatología

Estudio microanalítico de la alteración dimensional en la interfase de los rebases indirectos

DAL BON, Piero

Filología Románica

Tendenze della narrativa italiana contemporanea (1960 - 1990): la traiettoria stilistica di Paolo Volponi

DALFO SIMÓ, Diana

Genética

Metabolisme del retinol en els cefalocordats. Anàlisis comparativa amb els vertebrats

DALFÓ CAPELLA, Esther

Biología Celular y Anatomía Patológica

Estudi de les sinucleïnopaties: l'alfa-sinucleïna a la sinapsi i efectes de l'estrès oxidatiu

DE BENITO HERNÁNDEZ, M. Natividad

Medicina

Complicaciones pulmonares en los pacientes con infección por el virus de la inmunodeficiencia humana en la era del tratamiento antirretroviral de gran actividad. Estudio epidemiológico y pronóstico

DE CÁCERES AINSA, Miquel

Biología Vegetal

La classificació numèrica de la vegetació basada en la composició florística

DEL VALLE MENDOZA, Juana Mercedes

Bioquímica y Biología Molecular

Estudio funcional y molecular del receptor linfocitario CD229

DÍAZ QUEZADA, Arteuro

Filosofía Teorética y Práctica

Democracia y persona en Jacques Maritain

DIEGO MARTÍNEZ, Iñaki de

Biología Celular y Anatomía Patológica

Distribución intracelular de la anexina A6: implicaciones funcionales

DIMITROV, Dimitar Stefano

Biología Animal

Estudio de proceso de colonización y radiación adaptativa del género pholucs (Araneae pholcidae) en el archipiélago canario

DJAFRI, Fawzia

Historia Contemporánea

Entre religión y política en la Argelia socialista (1962-1989); el estatuto jurídico de las mujeres en el seno de la familia

DOMÈNECH ARIZA, M. Inés

Teoría e Historia de la Educación

Anàlisi del procés d'ensenyament/Aprenentatge en situació d'educació moral a primària i comparació amb altres àrees del currículum

DOMÈNECH JUAN, Ivan

Cirugía y Especialidades Quirúrgicas

Traquetomina percutánea por disección según el método de griss; estudio de la técnica como acceso instrumental de la vía aérea en pacientes UCI, sometidos a ventilación mecánica

DOMÈNECH POU, Sara

Psicología Evolutiva y de la Educación

Aplicación de un programa de estimulación de memoria a enfermos de Alzheimer en fase leve

DOMINGO MARIMON, Neus

Física Fundamental

Sobre el magnetisme de mòlecules d'alt espín i materials nanoporosos

DUQUE ZULUAGA, Lola Cristina

Economía y Organización de Empresas

La satisfacción del consumidor de servicios públicos: identificando la evaluación apropiada y aplicaciones

DURAN JUVÉ, Dúnia

Economía y Organización de Empresas

La dirección estratégica del capital humano con base en el conocimiento. Análisis de conocimientos en empresas textiles y de la confección en España

DURAN SERRANO, Juan Manuel

Biología Celular y Anatomía Patológica

Papel de las miosinas en las fases iniciales de la vía secretora

EL HALIMI, Rachid

Estadística

Non-linear mixed-effects model and nonparametric inference. A method based on bootstrap for the analysis of Non-normal repeated measures data in biostatistical practice

ELGSTRÖM MISOL, Edmon

Didáctica de la Expresión Musical y Corporal

Adequació del camp vocal dels mestres de música

ENCINAS FERRER, Carlos

Política Económica y Estructura Económica Mundial

La dolarización: el caso de México

ESCALADA MASSANÉS, Arteuro

Patología Terapéutica Experimental

Electrophysiological and pharmacological study of mechanisms implicated in cellular responses

ESPINOSA PARRILLA, Juan Francisco

Biología Celular

Patrones de correlación de las oscilaciones espontáneas de calcio en microcircuitos neuronales y astrocitarios del cerebro de ratón

ESQUIROL CALAF, Agnès

Filología Románica

Análisis lingüística de la vaguetat

ESTAPÉ MADINABEITIA, Tatiana

Psiquiatría y Psicobiología Clínica

Estudio de la evolución de la calidad de vida en pacientes diagnosticadas de cáncer de mama

ESTEVE CAVALLER, Manuel

Biología Animal

Spawning behaviour of the salmoninae subfamily members. A phylogenetic study

ESTÉVEZ ALBEROLA, M. Carmen

Química Orgánica

Preparació de receptors moleculars d'origen sintètic i biològic. Desarrollo d'aplicacions per a l'anàlisis de biocicles tensioactius en mostres aquoses

FARGUELL PÉREZ, Joaquim

Geografía Física y Análisis Geográfico Regional

Dinàmica i producció de sediment en suspensió a la conca mediterrània de l'Anoia sota diferents usos del sòl

FARINA, Cynthia

Teoría e Historia de la Educación

Arte, cuerpo y subjetividad: estética de la formación y pedagogía de las afecciones

FARRAN CODINA, Andreu

Nutrición y Bromatología

Desarrollo y aplicación de un sistema de información para la elaboración de tablas de composición de los alimentos

FARRÉ VENTURA, Albert

Antropología Cultural e Historia de América y África

Estat modern i llinatges locals a Moçambic. Els discursos de la legitimitat en una historia d'imatges distorsionades i expectatives incomplertes

FELIU RIBERA, Anna

Microbiología y Parasitología Sanitarias

Estudi de l'evolució genética i la replicació extrahepàtica del virus de l'hepatitis C en el posttrasplantament immediat: influència en la recidiva de la malaltia i resposta al tractament antiviral

FERNÁNDEZ BANQUÉ, Mariona

Historia del Arte

Salvador Gurri i Coromines (1749-1819), un escultor d'entresigles

FERNÁNDEZ BARBA, David

Astronomía y Meteorología

Estructura espacial y cinemática de la componente estelar joven en el entorno solar

FERNÁNDEZ GATICA, M. Ignacia

Teoría Sociológica, Filosofía del Derecho y Metodología de las Ciencias Sociales

Ciudadanía, políticas públicas y bienestar: el estado social chileno y las posibilidades de desarrollo de la ciudadanía

FERNÁNDEZ BARRERA, Josefa

Sociología y Análisis de la Organizaciones

Els infants com a ciutadans

FERNÁNDEZ ROJO, Manuel A.

Biología Celular y Anatomía Patológica

Estudio del papel de la caveolina en la acumulación intracelular de ácidos grasos y colesterol

FERNÁNDEZ BOTELLO, Alfonso

Química Inorgánica

Propiedades de derivados fosfonados de compuestos de interés biológico frente a iones metálicos

FERNÁNDEZ SÁNCHEZ, Jesús

Álgebra y Geometría

On sanwiched surface singularities and complete ideals

FERRÉ FALCÓN, Juan

Derecho Mercantil, Derecho del Trabajo y de la Seguridad Social

Grupos de sociedades y derecho concursal

FERRER COSTA, Carles
Bioquímica y Biología Molecular
Análisis bioinformàtica de les mutacions puntuals patològiques

FERRER MALLOL, Elisa
Ciencias Fisiológicas I
Caracterització electrofisiològica del Canal K (+) d'alta conductància dependent de Ca^{2+} (BKCa) a la cèl·lula trabecular: modulació per l'stretch i la hipòxia

FIGUERAS POLO, Teresa
Bioquímica y Biología Molecular
Mecanismes associats al Desarrollo de la caquèxia en estats patològics: implicacions terapèutiques

FIGUEROLA SILVESTRE, Albert
Química Inorgànica
Compostos moleculars mixtos d'ions del bloc f i d'estudi del comportamiento magnètic

FISAS OLLÉ, Montserrat
Teoría e Historia de la Educación
Habilitats bàsiques en el lloc de treball. L'anàlisi de les necessitats d'Aprrenentatge en el lloc de treball i de les competències de les persones ocupades com a base per a la Millota de la...

FITÓ BERTRAN, M. dels Àngels
Contabilidad
Factors estratègics en la implantació del model de costos ABC (activity-based costing). Descripció i avaluació

FONT ROTCHES, M. Dolors
Didáctica de la Lengua y la Literatura
L'entonació del català. Patrons melòdics, tonemes i marges de dispersió

FONT LLITJOS, Mariona
Bioquímica y Biología Molecular
Reabsorció renal d'aminoàcids: anàlisi mutacional de SLC7A9, el gen de cistinúria de tipus B, i generació d'un model murí knockout de Slc7a8

FRIGOLA MAS, Jordi
Genética
Alteracions epigenètiques en el càncer colorectal

FUMADO PÉREZ, Victoria
Obstetricia y Ginecología, Pediatría y Radiología y Medicina Física
Impacto de la anemia, la malaria y la malnutrición en el desarrollo psicomotor de los lactantes hasta 18 meses que viven en un área endémica de malaria

FUSTE PÉREZ, Berta
Medicina
Efecte de les citoquines sobre les cèl·lules sanguínies i l'entorn vascular

GARCIA GONZALO, Francesc
Ciencias Fisiológicas II
Caracterización funcional de la proteína HERC1

GARCIA RUBERT, David
Prehistoria, Historia Antigua y Arqueología
El poblament del primer ferro a les terres del riu Sénia: els poblats de la Moleta del Remei, Sant Jaume, la Ferradura i la Cogula durant els segles VII i VI aC

GARCÍA PALACIOS, Omar A.

Derecho Constitucional y Ciencia Política
Título por confirmar

GARCIA RETORTILLO, Montserrat
Medicina

Recurrencia de la infección por el virus de la hepatitis C (VHC) tras el trasplante hepático: factores predictivos de recidiva precoz y grave

GARCÍA ÁLVAREZ, Gisela
Bioquímica y Biología Molecular - División IV

Regulation of E2F1 transcription factor by glucogen synthase kinase-3-beta

GARCÍA YESTE, Carme

Teoría Sociológica, Filosofía del Derecho y Metodología de las Ciencias Sociales

Comunidades de aprendizaje: de la segregación a la inclusión

GARCIA JORDÀ, Elvira

Farmacología y Química Terapéutica

Mecanismes de mort apoptòtica induïts per colxicina en cèl·lules granulars de cerebel de rata

GARCIA MARTÍNEZ, Montserrat

Metodología de las Ciencias del Comportamiento

Desigualtats socials en Salut a Catalunya: estudi de seguiment de l'enquesta de Salut de Catalunya, 1994

GARCÍA SERRANO, Héctor

Biología Vegetal

Comparative studies of alien and native Senecio species differing in invasiveness and distribution range

GARCIA SALA, Ivan

Lingüística General

El personatge de Judes Iscariot en la literatura russa de principis de segle XX

GARCÍA HUETE, Lucía

Cirugía y Especialidades Quirúrgicas

Estudio de la fibronolisis primaria en el trasplante ortotópico de hígado y su influencia en el sangrado intraoperatorio. Papel profiláctico del antifibrinolítico

GARCÍA VÁZQUEZ, Elisa

Medicina

Influencia y aportaciones de los métodos diagnósticos en la actitud terapéutica en pacientes con neumonía adquirida en la comunidad

GARCIA MAÑES, Sergi

Química Física

Force spectroscopy with AFM: a nanomechanical study of well-defined molecular systems

GARCÍA GALINDO, José Teodoro

Filosofía Teórica y Práctica

La teoría del conocimiento de Jürgen Habermas (basamento epistemológico de la teoría crítica habermasiana)

GARRIGA SUAÚ, Georgina

Derecho y Economía Internacionales

Los convenios internacionales sobre ley aplicable a la responsabilidad extracontractual ante la perspectiva de la unificación comunitaria al respecto

GASOL ESCUER, Emma

Bioquímica y Biología Molecular

Transportador de aminoácidos heteroméricos XCT. Identificación, caracterización funcional y topología

GAVIN MUNTE, Víctor
Historia Contemporánea
La Comunidad Europea de defensa (CED) 1950-1954

GAY MARIN, Marina
Química Inorgánica
Disseny de diamines i els seus compostos de platí (II). Estudi de l'activitat antiproliferativa

GENESCÀ FERRER, Meritxell
Fisiología
Mediadors d'apoptosi durant la preservació d'òrgans

GESSE SOLÉ, Francesc
Biología Animal
Faunística, ecología i gestió dels heteròpters del Parc Natural del Garraf

GILABERT GUERRERO, Roger
Filología Inglesa y Alemana
Task Complexity and L2 Narrative Oral Production

GIMÉNEZ CROUSEILLES, José
Farmacología y Química Terapéutica
Implicación de las especies reactivas del oxígeno en el síndrome de isquemia y de reperfusión provocado por medios farmacológicos en el intestino delgado de rata

GIMENO SOLSONA, Fausto
Obstetricia y Ginecología, Pediatría y Radiología y Medicina Física
La defecografía en el estudio del comportamiento posterior del suelo de la pelvis en mujeres con prolapso genital

GIMFERRER MIGUEL, Idoia
Biología Celular y Anatomía Patológica
Estudio de las interacciones moleculares y la función del receptor linfocitario CD6

GIOVANNELLI, Franco
Astronomía y Meteorología
The impact of the multifrequency observations in high energy astrophysics

GÓMEZ EXPÓSITO, Manuel
Geología Dinámica, Geofísica y Paleontología
Structural: evolution of the voring and more margins (mid norwegian volcanic passive margin): from mesozoic extension to cebozoic tectonic inversion

GÓMEZ GRAU, Ferran
Biología Animal
Estudio sobre la toxoplasmosis en el Alt Urgell y Andorra

GÓMEZ ANGELATS, Elisenda
Medicina
Rellevància etiopatogènica de la variabilitat de la pressió arterial i dels aspectes genètics en les lesions d'òrgans diana en la hipertensió arterial essencial

GÓMEZ DEL RINCÓN, Olga
Obstetricia y Ginecología, Pediatría y Radiología y Medicina Física
Predicción del riesgo de estados hipotensivos del embarazo y sus complicaciones asociadas mediante el análisis de múltiples variables bioquímicas y ultrasonográficas en el primer y segundo trimestre

GONÇALVES PRAUN, Andrea

Didáctica y Organización Educativa

Una mirada creativa sobre la enseñanza del arte en la Universidad FURB y centros educativos en Blumenau. Un estudio de casos

GONZÀLEZ PONS, Eulàlia

Fisiologia - Divisió IV

Estudi del metabolisme intestinal i de l'activitat sobre el sistema reproductor masculí del transveratrol, un antioxidant natural del raïm

GONZÁLEZ AGUILAR, Javier José

Química Física

L'hamiltonià generalitzat del camí de reacció, formulat clàssic i quàntica, per a l'est. dels mec. de les reac. i pel càlcul de constants de velocitat de reacció; amb incursions dins la mecànica bohmiana

GONZÀLEZ GUARDIOLA, Juan

Historia de la Filosofía, Estética y Filosofía de la Cultura

Temps i mesura. Investigacions fenomenològiques sobre temporalitat i historicitat

GONZÁLEZ DOMÍNGUEZ, Jordi

Derecho Mercantil, Derecho del Trabajo y de la Seguridad Social

El conocimiento del genoma humano, una nueva vía para la discriminación laboral. ¿Es necesario un cambio en el paradigma jurídico social?

GRABULOSA RODRÍGUEZ, Arnald

Química Inorgánica

Fosfines voluminoses mono i bidentades com a lligands en catàlisi homogenia

GRANELL BELLMUNT, Susanna

Farmacología y Química Terapéutica

Mecanismes moduladors de la resposta inflamatòria pulmonar en la pancreatitis aguda experimental

GRATACÒS TORRÀ, Óscar

Geodinámica y Geofísica

Simsafadim-Clastic: modelización de transporte, sedimentación clástica subacuática

GRAU MARTÍN, Mònica

Genética

Aplicació dels microarranys de cDNA per a la identificació de gens de metàstasi en càncer colorectal

GUASCH JANÉ, M. Rosa

Nutrición y Bromatología

El vi a l'antic Egipte

GÜELL VILÀ, Franc

Electrónica

Espectroscòpia òptica dels ions Tm³⁺ i Yb³⁺ en tungstats dobles monocíncics. Un nou làser d'estat sòlid

GUERRERO MARTÍNEZ, Martea

Farmacia y Tecnología Farmacéutica

Estudio i desarrollo farmacéutico de microesferas y nanoesferas biodegradables de indometacina

GURRERA LLUCH, Montserrat

Teoría e Historia de la Educación

L'ensenyament a Mataró durant la primera meitat del segle XIX. Gènesi i Desenvolupament del sistema educatiu en una ciutat industrial (1808-1868)

GUTIÉRREZ BONILLA, Fco. de Paula

Biología Animal

Zoogeografía de las especies hidrobiológicas continentales introducidas y/o transplantadas en Colombia. Su grado de dispersión, propuestas de gestión

GUTIÉRREZ POCH, Miguel

Historia e Instituciones Económicas

La industria papelera española: entre la tradición y el cambio técnico (1750-1936)

GUTIÉRREZ HERRERA, M. Elena

Bioquímica y Fisiología

Liposomas complejos, modelos alternativos para estudios biológicos y transportadores de moléculas bioactivas

HERMOSO GARRO, Adoració

Didáctica de la Lengua y la Literatura

De la narració al poema. Escriure diferents tipus de text per aprendre a escriure

HERNÁNDEZ QUIÑONES, Andrés

Sociología y Metodología de las Ciencias Sociales

La teoría ética de Amartya Sen: conceptos y debates en el seno de la filosofía política liberal

HERNÁNDEZ BOLUDA, Juan Carlos

Medicina

Papel de los genes P16 y survivina en la progresión de la leucemia mieloide crónica a la crisis blástica

HERRANZ CASABONA, Gervasi

Física Aplicada y Óptica

Growth Mechanisms and Functionalities of Epitaxial Metallic Ferromagnetic Oxide Thin Films

HERRERO RODRÍGUEZ, Laura

Bioquímica y Biología Molecular - División IV

Implication of long-chain fatty acids in the glu-cose-induced insulin secretion of the pancreatic B-cell

HORCAJADA GARRO, Cristina

Bioquímica y Biología Molecular

Determinació de l'estructura tridimensional de la glicomensintasa de Pyrococcus

HORTAL IBARRA, Juan Carlos

Derecho Penal y Ciencias Penales

Protección penal de la seguridad en el trabajo. Aproximación a la configuración del derecho penal en la sociedad del riesgo

HUGUET RIBA, Marta

Farmacología y Química Terapéutica

Síntesi enantioselectiva d'azasucres a partir de lactams bicclics derivats de l'r-fenilglicinol

IGLESIAS SERRET, Daniel

Ciencias Fisiológicas II

Control de proteïnes reguladores de l'apoptosi en cel·lules leucèmiques

IOANAS, Malina

Medicina

Causas y predictores de la no-respuesta al tratamiento antibiótico empírico de la neumonía nosocomial

IOVINE, Mario

Historia Contemporánea

Il Cinema tra fascismo e franchismo

IRUELA GUERRERO, Agustín

Didáctica de la Lengua y la Literatura

Adquisición y enseñanza de la pronunciación en lenguas extranjeras

JIMÉNEZ ARREBOLA, Luis-Gregorio
Sociología y Análisis de las Organizaciones
El director de seguridad: análisis social de una nueva profesión

JIMÉNEZ SCHLEGL, Daniel
Sociología y Metodología de las Ciencias Sociales
Ética con códigos: un análisis filosófico-jurídico de la normativa deontológica en medicina y sus relaciones con el derecho y el Estado

JIMÉNEZ VIDAL, Maite
Bioquímica y Biología Molecular
Transportadors heteromèrics d'aminoàcids: anàlisi mutacional de rBAT en cistinuris y estudis de relació estructura-funció

JIMENO DOÑAQUE, José M.
Farmacología y Química Terapéutica
Farmacodinamia molecular de ET 743 (Yondelis, trabectedin) en modelos experimentales de tumores sólidos

JO CARDOSO, Enrique
Determinación experimental de los parámetros para la liofilización en producción farmacéutica

JOSE ROSSI, Nelson
Ciencias Morfológicas y Odontoestomatología
Evaluación de la influencia de la variación del torque brackets de los incisivos superiores sobre la longitud del arco dentario

JOVÉ GODINO, Mireia
Farmacología y Química Terapéutica
Efectes sobre el metabolisme lipídic d'activadors de PPARs en models d'obesitat i diabetis tipus 2

JUÁREZ SÁNCHEZ, José Pedro
Geografía Física y Análisis Geográfico Regional
La agricultura campesina en tiempos de globalización. El caso de los campesinos del estado de Puebla, México

KAHIGWA, Elizius
Salud Pública
Determinantes de la hospitalización por anemia y su manejo clínico en niños en zonas endémicas de malaria

KRAHN URIBE, Matías
Pintura
Pintura postmoderna y fin del proyecto moderno de progreso: entre el pluralismo y el impulso vanguardista

LABRAÑA BARRERO, Sabela
Filología Románica
Estudio acústico das consoantes fricativas do galego

LAGUNO CENTENO, Montserrat
Medicina
Historia natural y tratamiento de la hepatitis crónica por el virus C en pacientes infectados por el virus de la inmunodeficiencia humana

LAINEZ MAS, Begoña
Bioquímica y Biología Molecular
Clonaje y caracterización de una nueva forma soluble de TNFR2 producida por splicing alternativo. Estudio de su implicación asociadas a inflamación

LARENA FERNÁNDEZ, Rosa
Teoría e Historia de la Educación
La educación de personas adultas: cambio de valores de las mujeres

LARROSA GUERRERO, Igor
Química Orgánica
Reacciones de C-glicosidación estereoselectivas con enolatos de titanio quirales. Síntesis del fragmento C1-C9 de la salinombreicina

LASAGA MILLET, Olga
Psicología Social
La identidad europea como construcción social compleja: análisis de la barrosidad en el discurso de identidad europea generada mediante escenarios de futuro

LASO MORENO, Nuria
Farmacología y Química Terapéutica
Factores dietéticos y subtipos moleculares de K-ras en cáncer colorrectal. Posible utilidad preventiva de los inductores monofuncionales

LASTERRA MARCO, Juan de Dios
Didáctica y Organización Educativa
El proceso de enseñanza aprendizaje de la historia de la filosofía en bachillerato: una Investigación desde la acción

LAYDEN, Timothy Baird
Pintura
Aportaciones teóricas y prácticas sobre la sinestesia y las percepciones sonoras en la pintura contemporánea

LLADÓ MARTÍN, Eduardo
Economía y Organización de Empresas
El desarrollo organizacional como factor clave en la gestión del cambio

LLORENTE GALERA, Francisco
Econometría, Estadística y Economía Española
La Innovación como estrategia de competitividad empresarial en el sector automovilístico (los casos de Seat y de los proveedores directos en Cataluña de los fabricantes de automóviles)

LLUÍS VIÑAS, Frederic
Bioquímica y Biología Molecular - División IV
Título por confirmar

LÓPEZ PUJOL, Jordi
Productos Naturales, Biología Vegetal y Edafología
Estudis de diversitat genètica d'espècies endèmiques i/o amenaçades de la mediterrània occidental

LÓPEZ CACHERO, Fco. Javier
Prehistoria, Historia Antigua y Arqueología
Los poblados del bronce final en el área del bajo Segre: tipología cerámica y delimitación cronológica

LÓPEZ LEGENTIL, Susanna
Biología Animal
Multidisciplinary studies of the genus (ystodytes cascidiacea): from molecules to species

LÓPEZ GUTIÉRREZ, Anna M.
Cirugía y Especialidades Quirúrgicas
Efectos del óxido nítrico inhalado en un modelo experimental de ventilación unipulmonar

LÓPEZ SÁNCHEZ, Gemma
Filología Inglesa y Alemana
Literary Seductions: Subjectivity and Desire in the Narrative of Angela Carteer and Jeanette Winterson

LÓPEZ MERCADER, Nuria
Biología Animal
*Evolutionary processes of the genus *Spermophorides* (Araneae, Pholcidae) in the Canary Islands*

LORENTE CATALÁN, Eloisa
Teoría e Historia de la Educación
Autogestión en educación física. Un estudio de caso en secundaria

MACAYA RUIZ, Alberto
Dibujo
Arts visuals, llenguatge i raonament en el nen: un estudi de cas. Habilitats cognitives i cognitivolingüístiques implicades en la producció i l'anàlisi d'imatges artístiques

MALLARTE BRUSSOSA, Myriam
Filología Románica
Figures de l'autre, une approche linguistique

MAÑA TERRE, Teresa
Biblioteconomía y Documentación
Les biblioteques populars de la Mancomunitat de Catalunya

MANCINI, Marco
Medicina
Nuevas modalidades de ventilación mecánica en la insuficiencia respiratoria

MANSILLA BARRADO, Silvia
Genética
Análisis de la expresión génica y de los mecanismos de muerte celular inducidos por la bisanstraciclina WP631 en células tumorales humanas

MARAVALL ROYO, Francisco J.
Medicina
Valores de referencia del volumen tiroideo por ecografía

MARCO PALLARÉS, Josep
Psiquiatría y Psicobiología Clínica
Augment de la resolució espacial i estudi de la dinàmica temporal de les fonts de corrent dels potencials evocats cerebrals

MARIMÓN GIMÉNEZ, Fernando
Odontoestomatología
Estudio in vitro de las alteraciones superficiales ocasionadas por saliva artificial en diferentes aleaciones utilizadas en prostodoncia dental

MARSAL TERES, Maria
Genética
Caracterització funcional d'elements conservats de la via WNT en la regeneració cefàlica de planàries

MARSAL COLL, Andreu
Electrónica
Test i caracterització de sensors de Co2 basats en nanoaaterials

MARSELLACH CASTELLVÍ, Francesc Xavier
Genética
*Análisis funcional de la proteína Scp160 de *Saccha-romyces cerevisiae**

MARTEÍ LINARES, David
Geodinámica y Geofísica
Caracterización sísmica de un medio cristalino fracturado

MARTÍN LÓPEZ, Luis Miguel
Psiquiatría y Psicobiología Clínica
Uso de combinación de antidepresivos en el tratamiento del trastorno depresivo mayor

MARTÍN IBANEZ, Itziar
Obstetricia y Ginecología, Pediatría y Radiología y Medicina Física
Evaluación de la pubertad y la función gonadal en pacientes pediátricos supervivientes de un cáncer infantil

MARTÍN MARTEY, Mireia de
Psiquiatría y Psicobiología Clínica
La comunicació vocal dels drils (Mandrillus leucophaeus) en captivitat

MARTÍNEZ MENDIZÁBAL, Susana
Electrónica
Desarrollo de transductores inductivos per biosensors integrats d'alta sensibilitat

MARTÍNEZ MAÑAS, Rosa M.
Cirugía y Especialidades Quirúrgicas
Precisión y utilidad de la neuronavegación en la cirugía encefálica

MARTÍNEZ LÓPEZ, M. José
Bioquímica y Biología Molecular - División IV
Funció del gen m-unc53-1, i els seus possibles diferents productes proteics en el desenvolupament del sistema nerviós en mamífers

MARTÍNEZ MARTÍNEZ, Alberto-José
Química Inorgánica
Complejos de platino y otros metales con hidroximetilpiridinas y/o nucleobases funcionalizadas. Reactividad frente al DNA y sus componentes. Estudio de la actividad antitumoral

MARTÍNEZ CASAS, Isidro D.
Cirugía y Especialidades Quirúrgicas
Efectos sistémicos de la inflamación pancreática. Complicaciones pulmonares como respuesta a la reacción inflamatoria local del páncreas

MARTÍNEZ ALBA, David
Biología Animal
Origin and evolution of the great ape and human clade (primates: antropeidea: hominoidea: hominidae)

MARTÍNEZ GARRIGA, Blanca
Patología Terapéutica Experimental
Contribució a l'estudi dels mecanismes moleculars de la resistència a ciprofloxacina en Streptococcus pneumoniae

MARTÍNEZ YÉLAMO, Antonio
Medicina
Marcadores psicológicos de daño axonal en la esclerosis múltiple: implicaciones pronósticas

MAS HERRERO, Sergio
Farmacología y Química Terapéutica
Metilación en p16INK4a, p14ARF y hMLH1 en cáncer colorectal. Influencia de la dieta y del genotipo MTHFR

MATAS GUADIX, Olga Belén
Biología Celular y Anatomía Patológica

Dinámica de la actina y tráfico de membranas asociado al complejo de Golgi: papel regulador de RhoA, Rac1 y Cdc42

MERINO MONTERO, Sandra

Fisicoquímica

Aplicación de técnicas de fluorescencia y microscopía de fuerza atómica al estudio de la interacción lípido-proteína en modelos de membrana

MIRÓ BERNIE, Neus

Biología Celular

Les neurones riques en zinc de l'escorça cerebral de rata

MOHÍNO JUSTES, Susana

Personalidad, Evaluación y Tratamiento Psicológico

Identificación del riesgo psicopatológico mediante los instrumentos de millon

MOLINA LACASA, Ana M.

Medicina

Leptina, estudio de su regulación en situaciones clínicas que comportan insulinoresistencia y/o alteración de la composición corporal

MOLINOS GÓMEZ, Alberto Domingo

Química Orgánica

Síntesis de acridinas y derivados y su aplicación en nuevos materiales orgánicos de interés tecnológico

MOLLEVI BORTOLO, Gemma

Geografía Física y Análisis Geográfico Regional

Geografía de la vitivinicultura en Catalunya

MONCLÚS MASÓ, Martea

Derecho Penal y Ciencias Penales

La gestión penal de la inmigración. El recurso al sistema penal para el control de los flujos migratorios

MONERRIS MASCARÓ, Manuel

Farmacología y Química Terapéutica

Mètodes en la síntesi de compostos nitrogenats: utilització de dihidropiridines i reaccions de metàtesi d'enamides. Aplicació a la síntesi d'alcaloides

MONSERRAT ROIG, Catalina

Filología Latina

La perspectiva pragmàtica en l'estudi d'una lengua de corpus: el cas del llatí

MONTANER DE IRANZO, Paloma

Farmacia y Tecnología Farmacéutica

Marco jurídico de los medicamentos radiofármacos: estudio comparativo entre España y Francia

MONTELLA CASTELLS, Cristina

Bioquímica y Biología Molecular - División IV

Lactaldehid-propandiol oxidoreductasa d'Escherichia coli. Model d'estructura tridimensional, especificitat i mecanisme de ferro-deshidrogenases de tipus III

MONTES LÓPEZ, M. Jesús

Microbiología y Parasitología Sanitarias

Estudio taxonómico polifásico de bacterias procedentes de ambientes antárticos: descripción de cuatro nuevas especies

MONTEVERDE VERDENELLI, Laura Malena

Economía Política, Hacienda Pública y Derecho Financiero y Tributario

Discapacidades de las personas mayores en España: Prevalencia, duraciones e impacto sobre los costes de cuidados de larga duración

MONTOLIO DEL OLMO, M. Soledad

Biología Celular

Desarrollo y aplicación de moléculas con actividad bloqueante de semaforinas

MONTOTO ALMIRALL, Silvia Bárbara

Medicina

Estudio del reordenamiento del oncogén BCL-2 y otros factores pronósticos en linfomas foliculares

MONTULL FERRER, M. Caterina

Obstetricia y Ginecología, Pediatría y Radiología y Medicina Física

Patrón metabólico regional por espectroscopia protónica en el deterioro cognitivo leve

MOORE CARRASCO, Rodrigo Ernesto

Bioquímica y Biología Molecular

Factores de transcripción implicados en el desgaste muscular asociado a la caquexia

MORA BRUGUÉS, Josefina

Facultad de Farmacia

Título por confirmar

MORALES MORENO, Verónica Yunuén

Psicología Evolutiva y de la Educación

Producción y uso de notaciones y su relación con el conocimiento de los estados mentales en niños de 3 a 6 años

MORALES LAZO, Nelson Antonio

Geografía Física y Análisis Geográfico Regional

Transformación de las áreas metropolitanas en América Latina en la era de la globalización: los cambios territoriales del área metropolitana de Santiago de Chile

MORANTE VERA, M. Paz

Bioquímica y Biología Molecular - División IV

Análisis molecular del polimorfismo del complejo principal de histocompatibilidad en humanos

MOUNIR, Mounia

Química Inorgánica

Quadrats i rectangles moleculars que contenen metalls de transició i estudi del seu ús en processos de reconeixement molecular

MUÑOZ SOLER, Gerard

Geodinámica y Geofísica

Estudi magnetotel·lúric de les estructures hercinianes del SW de la península Ibèrica

MUNS RUBIOL, Alexandre Pau

Historia Contemporánea

La fi de la guerra freda: la reunificació d'Alemana

MUNTANÉ BARTERA, Joan

Productos Naturales, Biología Vegetal y Edafología

Etnobotànica, etnofarmacia i tradicions populars de la Catalunya septentrional (Capcir, Cerdanya i Conflent)

MURIA MALDONADO, Sergio

Didáctica de las Ciencias Experimentales y la Matemática

Indicadores de diagnóstico para la implementación de una web geométrica con alumnos deficientes auditivos en aulas inclusivas

NARVÁEZ FERRI, Manuela

Historia Contemporánea

L'Orfeó Català, cant coral i catalanisme (1891-1951)

NAVARRO ROLDAN, Raul

Derecho Mercantil, Derecho del Trabajo y de la Seguridad Social

La financiación de la Seguridad Social: un reto para el futuro

NAVEIRA DEL VALLE, Liliana M.

Filosofía Teorética y Práctica

Palabra y pensamiento en Borges

NAVINES DE LA CRUZ, Ricard

Psiquiatría y Psicobiología Clínica

Hipotermia, respuesta hormonal y respuesta opioide asociadas a receptores S-HT1A en la depresión mayor pre y post tratamiento antidepresivo

NEFEDOVA VETCHINOVA, Natalia

Lingüística General

La complejidad sintáctica como recurso del despertar de la reflexión (refleksia)

NICA, Mihaela Iuliana

Lingüística General

El conocimiento lingüístico en la desambiguación semántica automática

NOGUÉ SERRANO, Neus

Filología Catalana

Dixi de persona i marcs partecipatius en català

NOGUERA JULIÁN, Antoni

Obstetricia y Ginecología, Pediatría y Radiología y Medicina Física

Hiperlactacidèmia secundària a l'ús d'antiretrovirals en l'edat pediàtrica

NÚÑEZ BENÍTEZ, Julián

Geoquímica, Petrología y Prospección Geológica

La contaminación en arsénico de las aguas subterráneas y riesgos asociados en el municipio de Zimapán (Estado de Hidalgo, México)

NÚÑEZ JUÁREZ, Esther

Sociología y Metodología de las Ciencias Sociales

El lenguaje del dolor

OCHOA GÜERRE, Susana

Psiquiatría y Psicobiología Clínica

Les necessitats dels pacients amb esquizofrènia que viuen a la comUnitad

OLIVARES NIQUI, Alfonso

Lingüística General

Sobre la caracterització del sistema verbal búlgar

OLIVEIRA, Adary

Geografía Física y Análisis Geográfico Regional

O Polo Petroquímico de Camaçari (Bahia, Brasil): industrialização, crescimento econômico e desenvolvimento regional

OLIVER MARCUELLO, Maria

Filología Románica

Las traducciones catalanas de Molière (s. XX)

ORTEGA SAINÉ, Fernando

Química Física

Características cinéticas y estructurales que generan comportamientos complejos en redes metabólicas y de transducción de señales

ORTEGA ROMERO, M. del Mar

Medicina

Infecciones en el trasplante de progenitores hematopoyéticos. Utilidad diagnóstica y pronóstica de los reactantes en fase aguda

ORTEGA GÓMEZ, Natalia

Teoría económica

Efectos de la composición sectorial. La dimensión y el origen del capital de las empresas industriales españolas en la situación de la Innovación tecnológica en España, y en la política tecnológica

ORTEGA CARRIÓN, Begoña

Ciencias Morfológicas y Odontostomatología

Evolución de la salud oral en la población de Mallorca desde la prehistoria al medievo: Estudio de la necrópolis de Can Reiners

ORTEGA ARGILES, Raquel

Econometría, Estadística y Economía Española

Estructura de propiedad y control, Innovación tecnológica y supervivencia empresarial en la empresa manufacturera española

OTERO PÉREZ, M. Nieves

Cristalografía, Mineralogía y Depósitos Minerales

Els isòtops d'oxigen del sulfat dissolt i dels processos d'oxidació i reducció

PABLO PONS, Félix de

Biología Animal

Bases ecológicas para la elaboración de un plan de recuperación de la población de milanos reales (Milvus milvus) en Menorca

PALMIGIANO, Alessandra

Lógica, Historia y Filosofía de la Ciencia

A selfextensional journey

PARDO GRACIA, Carlos

Farmacia

Monitorización intensiva de reacciones adversas medicamentosas en un servicio de geriatría de un hospital general

PASCUAL SÁNCHEZ, Joel

Biología Animal

Biodemografía de la población colonizadora de Tierra del Fuego (Chile)

PASTOR PUJADÓ, Montserrat

Filología Románica

Competència, ús i actituds lingüístics a Viladecans: els alumnes de 8è d'EGB del curs 1996-1997

PEDRAZA GONZÁLEZ, Nieves

Bioquímica y Biología Molecular

Estudi de la regulació transcripcional del gen de la proteïna desacobladora UCP-3

PEDRÓS PONS, Núria

Didáctica y Organización Educativa

Programa d'estimulació primerenca: anàlisi interpretativa d'una realitat

PELLISÉ URQUIZA, Maria

Medicina

Utilitat de la ultrasonografia endoscòpica i de la punció guiada per ultrasonografia endoscòpica en el diagnòstic i l'estadificació dels pacients amb neoplàsia digestiva i pulmonar

PEREIRA MASCARENHAS BISNETO, José

Geografía Física y Análisis Geográfico Regional

Cambio de estructura productiva. Calidad de vida y sostenibilidad: el caso de la región oeste del estado de Bahía, Brasil

PÉREZ MÉNDEZ, Sonia

Química Inorgánica

Preparación, caracterización y estudio de las aplicaciones de compuestos heteropolimetálicos derivados del ferroceno

PÉREZ PUJOL, Silvia

Medicina

Aplicació de la citofluorometria a l'estudi de l'estructura i el funcionalisme plaquetaris: estudi in vivo i in vitro

PÉREZ NESPEREIRA, Manuel

Historia Contemporánea

La recepció del pensament i la cultura europeus a la Catalunya de la Restauració. L'Ateneu barcelonès i la seva biblioteca com a vehicles de recepció, assumpció i difusió

PÉREZ BOSQUE, Anna

Fisiología - División IV

Efectes de la suplementació dietètica amb proteïnes plasmàtiques sobre les propietats de barrera i de defensa de la mucosa intestinal en un model d'inflamació

PEZZAT SAID, Elías Bernardo

Medicina

Desarrollo de una vacuna preventiva contra el VIH basada en BCG recombinante

PEZZI BALLARA, Susana

Biología Celular y Anatomía Patológica

Estudio de la implicación de los factores tróficos sobre el desarrollo de los ganglios basales

PHELAN CASANOVA, Luis

Sociología y Análisis de la Organizaciones

Desarrollo local y participación. Una propuesta metodológica de indicadores sociales comunitarios en Venezuela

PINEDA TOMÀS, David

Genética

Aïllament i caracterització funcional dels elements PAX6 i sineoculis a components de la xarxa gènica implicada en la regeneració dels ulls a planàries

PINHEIRO DE SERPA BRANDAO, Pedro Filipe

Escultura

Ética e profissões, no design urbano. Convicção, responsabilidade e interdisciplinaridade. Traços da identidade profissional no desenho da cidade

PIQUER VIVES, M. Immaculada

Didáctica de la Lengua y la Literatura

Les creences dels professors d'anglès de cicle inicial de primària i els seus plantejaments d'ensenyament de la llengua

PIZÀ GODALL, Fátima

Filología Inglesa y Alemana

La teoría holística i la PNL en l'ensenyament de llengües

PLANAVILA PORTA, Anna
Farmacología y Química Terapéutica
Potencials dianes farmacològiques per al tractament de la resistència a la insulina i la hipertròfia cardíaca

PLANS CALAFELL, Vanessa
Genética
Studies on RNF8, a ubiquitin ligase with a RING finger domain

PLASENCIA GALLOFRÉ, Guillem
Bioquímica y Biología Molecular - División IV
Bases moleculares del trans-splicing de la carnitina octanoiltransferasa de rata

POLO TORCAL, Carolina
Microbiología y Parasitología Sanitarias
Infecciones por el poliomavirus humano BK: estudio de la cistitis hemorrágica y la nefritis intersticial en pacientes trasplantados

PONS SÁNCHEZ CASCADO, Sofía
Nutrición y Bromatología
Estudio de alternativas para la evaluación de la frescura y la calidad del boquerón (Engraulis encrasicolus) y sus derivados

PONT GEIS, Pilar
Teoría e Historia de la Educación
Efectes d'un programa d'activitat física sobre la memòria en la gent gran

PORTELLA MOLL, M. Jesús
Psiquiatría y Psicobiología Clínica
Neuropsychobiology of trait-state factors of depressive disorders and neuroticism

PORTO RAMOS, Edgard
Geografía Física y Análisis Geográfico Regional
Limites e possibilidades das políticas de desenvolvimento regional

POSTIGO MARISCAL, FERNANDO
Bioquímica y Biología Molecular
Vehiculización de fotosensibilizadores mediante liposomas. Aplicación a la esterilización fotodinámica de la sangre y a la terapia fotodinámica del cáncer

PRAT VIDAL, Cristina
Bioquímica y Biología Molecular
Papel de los receptores de adenosina de la ectoadenosina desaminasa y del CD26 en la fisiopatología del sistema cardiovascular

PRATS FERRER, Aleix
Estructura y Constituyentes de la Materia
Analytical and numerical studies of random surfacemodels and the qcd string

PRECIOSO AMORÓS, Josep Lluís
Ciencias Morfológicas y Odontostomatología
Desigualdades sociales y salud bucal de los ancianos españoles

PUGLIESE, Marco
Biología Celular y Anatomía Patológica
El perro no estabulado como modelo de envejecimiento y demencia humanos

PUIG GIRALT, Enric
Filología Románica

Lengua i perspectives temporals. Interpretació i funció del temps en els anys de la revolució musical del segle XX.

PUIG PAGÈS, Sílvia

Escultura

Relación corporal en la obra escultórica: tamaño y proporción como elemento implicado en la percepción tridimensional

PUIG MESTRES, Luis Eloy

Pintura

Aleat: artee procesual-aleatorio. La aleatoriedad en el computer-arte

PUIG GÓMEZ, Albert

Política Económica y Estructura Económica Mundial

La inserció territorial de les empreses multinacionals en les economies en transició d'Europa central

PUIGJANER RIBA, M. Dolores

Matemática Aplicada y Análisis

Estudi d'un problema de convecció natural en un cub des del punt de vista de sistemes dinàmics

PUJOL MAURA, M. Antònia

Didáctica y Organización Educativa

Estratègies d'organització de l'aprenentatge al parvulari: l'activitat autònoma mitjançant els nuclis operatius

QUER I SARDANYONS, Lluís Antoni

Estadística

The stochastic wave equation: study of the law and approximations

QUILEZ GRAU, Joan

Nutrición y Bromatología

Estudi analític i clínic de productos de brioixeria enriquits amb fitosterols alfa tocoferol i betacarotè

RABINOVICH SPINELLI, Roberto

Medicina

Función muscular periférica y entrenamiento físico en la enfermedad pulmonar obstructiva crónica, relaciones entre estado redox, inflamación y respiración mitocondrial

RAFARTE PLAZA, Elena

Biología Animal

Ecología del comportamiento del tejón: sociabilidad, organización espacial y problemas de conservación

RALLO FABRA, Lucrecia

Filología Románica

Acquisition of a second language vowel system: the case of catalan learners of english

RAMALLO FLAQUER, Elisenda

Bioquímica y Biología Molecular - División IV

Nous retrotransposons de meló i el seu ús per al desenvolupament de marcadors moleculars per al mapa genètic

RAMIÓ JOFRE, Ana M.

Sociología y Análisis de la Organizaciones

Valores y actitudes profesionales. Estudio de la práctica profesional enfermera en Catalunya

RAMÍREZ RODRÍGUEZ, M. Himelda

Antropología Cultural e Historia de América y África

Las diferencias sociales y el género en la asistencia social de la capital del nuevo reino de Granada (1643-1814)

RAMON MIMÓ, Oriol
Filología Catalana
La Declaració universal de derechos lingüístics

RAMON MONTSERRAT, Rosa Mari
Ciencias Morfológicas y Odontoestomatología
Efectivitat del programa escolar de col·lutoris fluorats a Catalunya. Avaluació als 15 anys del seu inici

RAMOS MÉNDEZ, M. del Carmen
Didáctica de la Lengua y la Literatura
Ideaciones de estudiantes universitarios alemanes sobre su proceso de aprendizaje de español como lengua extranjera ante una enseñanza mediante tareas

RAMOS CORREIA PINTO, Antonio José
Ciencias Morfológicas y Odontoestomatología
Estudio de la utilización de los ataches en prótesis parcial removable

RAYA VÍLCHEZ, José M.
Política Económica y Estructura Económica Mundial
Ensayos sobre el mercado de la vivienda en España: precios medónicos y regímenes de tenencia

RENDÓN RIVERA, Alberio de Jesús
Geodinámica y Geofísica
Evaluación y zonificación de la peligrosidad geológica por desprendimiento de rocas en el valle de Núria, Pirineos orientales, España

REQUENA PELEGRÍ, Teresa
Filología Inglesa y Alemana
Gertrude Stein: una poética teatral para el siglo XX

RIBA BOSCH, Àngela
Biología Celular
Estudi del model de l'àcid kaïníc en el cervell de la rata: canvis en la distribució del zinc, l'activació glial i de la degeneració neuronal

RIBAS RIBAS, Salvador
Filosofía Teorética y Práctica
Los discursos procedimental y aretaico de la bioética y su perspectiva desde los comités de ética asistencial

RIBAS BLASCO, Yolanda
Cirugía y Especialidades Quirúrgicas
Impacto del nivel de xeroanticuerpos en el rechazo del injerto en un modelo concordante de xenotrasplante de hámster a rata

RIBASES HARO, Martea
Genética
Factors genètics de susceptibilitat en els trastorns de la conducta alimentària

RIBES PUIG, Josefa
Salud Pública
Seguimiento de una cohorte de portadores del virus de la hepatitis B: factores de riesgo para la enfermedad hepática crónica

RICO ORTEGA, Enrique
Estructura y Constituyentes de la Materia
Quntum Correlations in (I+I) Dimensional Systems

RIERA GUIGNET, Alejandro M.

Filología Hispánica
Ideología y texto en la obra de Emilio Carrere

RINS SALAZAR, Silvia
Didáctica de la Lengua y la Literatura
Teoría y práctica para una didáctica del poema en prosa

RÍOS HERNÁNDEZ, Mercedes
Teoría e Historia de la Educación
La educación física como componente socializador en la inclusión del alumnado con discapacidad motriz. Estudios de casos en la etapa de educación primaria

RIPOLL ALCON, Joan
Política Económica y Estructura Económica Mundial
Globalització econòmica i vulnerabilitat financera: el cas de les crisis canviàries a Mèxic i a les economies emergents de l'est d'Àsia durant la dècada dels noranta

RIPOLL NOVALES, Miguel Ángel
Metodología de las Ciencias del Comportamiento
Propuesta de un modelo de evaluación económica de proyectos educativos

RIU VILLANUEVA, Josep
Química Analítica
Anàlisi i transformació de detergents i colorants aniònics en aigües naturals i residuals de depuradores

RODRÍGUEZ RIQUELME, Ana Belén
Química Orgánica
Iminas modulares en catálisis enantioselectiva: síntesis en paralelo y evaluación

RODRÍGUEZ MARTÍN, Ana M.
Historia Contemporánea
Las mujeres y la beneficencia en Barcelona en la segunda mitad del siglo XIX. La Casa Provincial de Maternidad y Expósitos de Barcelona, 1853-1903

RODRÍGUEZ RODRÍGUEZ, Sonia
Microbiología
*Interacción entre proteínas de las familias H-NS y Hha/YmoA: regulación de la expresión génica en *Enterobacteriaceae*.*

RODRÍGUEZ VARO, M. Leticia
Ciencias Morfológicas y Odontoestomatología
*Determinación de la acción antimicrobiana in vitro de distintos medicamentos sobre las especies bacterianas *A. israeli* y *E. faecalis**

RODRÍGUEZ DE LA CONCEPCIÓN, M. Luisa
Bioquímica y Biología Molecular
Diferenciación adipocitaria y factores reguladores de la biogénesis mitocondrial. Efectos de los fármacos antiretrovirales

RODRÍGUEZ MAYORGA, Josep Lluís
Salud Pública
Reclamaciones derivadas de la asistencia sanitaria pública deficiente en Catalunya. Análisis y evolución en el período 1994-2002

RODRÍGUEZ GARCÍA, Marteha de Pilar
Matemática Económica, Financiera y Actuarial
Análisis y evaluación de las medidas de creación de valor: aplicación a la industria textil mexicana

RODRÍGUEZ SANTIAGO, Benjamín
Bioquímica y Biología Molecular

Análisis del DNA mitocondrial y de la actividad de la cadena respiratoria mitocondrial en la enfermedad de Alzheimer de tipo esporádico

RODRÍGUEZ DE RIVERA CAMPILLO, M. Eugenia
Ciencias Morfológicas y Odontoestomatología
Respuesta al tratamiento con clonacepam tópico en pacientes con boca ardiente

ROIG MONTBLANCH, Alfred
Farmacia
Desarrollo galénico de comprimidos recubiertos de 5metiltetrahidrofolato cálcico

ROIG ROVIRA, M. Teresa
Psiquiatria y Psicobiología Clínica
Atenció i processament de la informació en els traumatismes cranioencefàlics: relació entre les dades neuropsicològiques i de neuroimatge

ROIG PÉREZ, Sònia
Fisiología - División IV
Efecte de l'àcid docosahexaenoic i de la taurina sobre la funció epitelial de barrera i el transport de taurina en cèl·lules Caco-2

ROMERO ROS, Javier
Biología Celular y Anatomía Patológica
Estudi de receptors leucocitaris de la família del CD150. Identificació i caracterització dels lligands de CD84 i CD229

ROSALES PERNIA, Lilia Maily
Salud Pública
Análisis del consumo y establecimiento de indicadores para el seguimiento de antibióticos en el Hospital Clínic de Barcelona

ROSANAS URGELL, Anna
Genética
Análisis de l'expressió dels gens parahox al pàncrees endocrí

ROSEMBUJ GONZÁLEZ-CAPITEL, Flavia
Derecho Mercantil, Derecho del Trabajo y de la Seguridad Social
Mercats de contaminació

ROVIRA LLOBET, Martea
Didáctica de la Lengua y la Literatura
Creences i activacions dels professors de primària en la correcció del text escrit en català

ROVIRA GUARDIOLA, Rosario
Prehistoria, Historia Antigua y Arqueología
Las relaciones comerciales entre Hispania y las provincias orientales durante el alto Imperio Romano

ROY PÉREZ, Cristina
Derecho y Economía Internacionales
Análisis crítico de la intervención del Estado en el mercado de las telecomunicaciones. ¿De la liberalización a la competencia efectiva?

ROYES RIERA, Adrià
Historia e Instituciones Económicas
Factors determinants de les decisions estratègiques del Banc de Sabadell, 1881-1907

RUBIO SERRANO, Laura
Teoría e Historia de la Educación
La cultura moral dels centres educatius: via institucional de l'educación moral

RUIZ RUEDA, Cristian

Microbiología

Microbial lipases with interest in biotechnology and infectious diseases: isolation, characterization and inhibition by natural substances

RUIZ PAZ, Soraya

Bioquímica y Biología Molecular

Tráfico intracelular y activación de la metaloproteasa ADAM17/ACE

RUIZ LUNA, David

Cirugía y Especialidades Quirúrgicas

Resultados de las hepatectomías menores según dos tipos de pinzamiento hilar intermitente: completo o selectivo. Estudio aleatorizado en humanos

RUIZ-ZORRILLA CRUZATE, Marc

Filología Románica

Aspectes formals i semàntics de fraseologia russa i castellana

RUIZ MORENO, M. Isabel

Contabilidad

Una propuesta para el tratamiento del coste en la empresa pastero-papelera

SAAVEDRA PELÁEZ, Alejandro

Antropología Cultural e Historia de América y África

Transformaciones de la población mapuche en el siglo XX

SABATER RECOLONS, M. del Mar

Ciencias Morfológicas y Odontoestomatología

Estudio clínico de mucositis oral en pacientes con enfermedades hematológicas

SALA VILA, Aleix

Nutrición y Bromatología

Título por confirmar

SALA LLINAS, Ernest

Medicina

Transport d'oxigen i bioenergètica celular del múscul esquelètic a les malalties cròniques

SALAMANCA ANGARITA, Óscar Mauricio

Pintura

La memoria del Goldfish: presentación y representación del animal en el dibujo occidental de finales del siglo XX (1970-2000).

SALDAÑA GONZALVO, Pilar

Economía y Organización de Empresas

La empresa familiar: modelos de sucesión en compañías de varias familias propietarias

SALEH, Abdelaty

Bioquímica y Biología Molecular - División IV

Functional characterization of maize 2mDBF1 gene

SÁNCHEZ VIDAL, Anna

Ecología

Fluxos biogeoquímics i balanç de carboni al mar d'Alboran (Mediterrània occidental)

SÁNCHEZ MOLINS, Meritxell

Ciencias Morfológicas y Odontoestomatología

Crecimiento y desarrollo de las estructuras craneofaciales del niño según el tipo de lactancia recibida: lactancia materna vs. lactancia artificial

SÁNCHEZ RABANEDA, Fernando Jesús
Productos Naturales, Biología Vegetal y Edafología
Valoració de la capacitat antioxidant d'excedents agrícoles i residus agroindustrials, i anàlisi de la seva composició fenòlica

SANS FUENTES, M. Assumpció
Biología Animal
Estudio biológico de Mus domesticus RUTTY, 1772 en una zona de polimorfismo robertsonian

SANTACRUZ AYO, Ignacio
Sociología y Metodología de las Ciencias Sociales
Calidad e igualdad en la universidad

SANTAMARÍA ORLEANS, Alicia
Nutrición y Bromatología
Hábitos alimentarios de los lactantes españoles y chilenos

SANTAMARÍA MARGALEF, Ana
Genética
Functional aspects of PTOV1, a novel protein over-expressed in prostate cancer

SANT'ANNA BIANCHI, Alessandra
Metodología de las Ciencias del Comportamiento
Conducción y diferencias individuales

SANTOS VELASCO, Fco. Javier de
Métodos de Investigación y Diagnóstico en Educación
Desarrollo de la competencia intercultural en alumnado universitario: una propuesta formativa para la gestión en empresas multiculturales

SANTOS GARZEDIN, M. Aruane
Escultura
Urbanismo moderno, arte y espacio público: el caso de Salvador de Bahía 1940-1970

SANZANA SALAMANCA, Edgardo Santiago
Cirugía y Especialidades Quirúrgicas
Estudio comparativo de la utilidad de los cementos y vidrios basados en fosfatos de calcio como sustitutivos óseos en defectos cavitarios experimentales

SASTRE SOROLLA, Jorge
Química Analítica
Establiment i aplicació de metodologia per a la predicció de l'impacte d'una contaminació per metalls pesants en sòls

SAURA SANJAUME, Martea
Prehistoria, Historia Antigua y Arqueología
La tumba de Sennedjem A Deir El-Medina (tt1)

SAURET GÜETO, Susana
Bioquímica y Biología Molecular
Estrategias genéticas para el estudio de la síntesis de isoprenoides en bacterias y plastos

SEGOVIA ARIAS, Juan Matías
Microbiología y Parasitología Sanitarias
Helmintofauna de los cánidos silvestres, Canis lupus y Vulpes vulpes, en la Península Ibérica

SEGURA CELIS OCHOA, Herminia Beatriz
Metodología de las Ciencias del Comportamiento
Poder predictivo de la nota de la selectividad respecto al éxito académico. Estudio longitudinal de cohortes

SENTELLAS MINGUILLÓN, Sònia

Química Analítica

Desenvolupament de metodologies analítiques amb electroforesi capil·lar per a l'anàlisi de fàrmacs i contaminants alimentaris en fluids biològics

SERRANO NAVARRO, Pedro

Química Orgánica

Aproximación modular al diseño de inhibidores de la inositol-fosfoceramida-sintasa

SERRANO CASTAÑEDA, José Antonio

Didáctica y Organización Educativa

Hacer pedagogía: sujetos, campo, contexto. Análisis de un caso en el ámbito de la formación de profesores en México

SERRAT ANTOLÍ, Núria

Didáctica y Organización Educativa

Acciones didácticas en el marco de los museos. Estado de la cuestión y análisis

SIERRA ORTIGOSA, Josep M.

Microbiología y Parasitología Sanitarias

Bases moleculares de la resistencia a quinolonas en S. aureus, S. pneumoniae y Corynebacterium spp.

SILVA BARRIS, Joan

Filología Griega

Anánke Métrov: metre i ritme en el vers grec

SOARES CUNHA, Eugenio Marcos

Ecología

Evolución actual de Natal-RN (Brasil) y sus aplicaciones a la gestión integrada

SOLÉ TOST, Sònia

Biología Celular y Anatomía Patológica

Les metal·loproteïnases de matriu extracelular en la isquèmia cerebral

SOLER VILAMITJANA, David

Física Aplicada y Óptica

Amorphous silicon solar cells obtained by hotwire chemical vapour deposition

SOLER MUÑOZ, Elena

Antropología

Noдрizas y biberones: la construcción cultural de la lactancia asalariada y artificial

SOLER ALOMA, M. Encarnació

Historia del Arte

La sarsuela en el cinema com a imatge del quotidià

SOLSONA ROCABERT, Juan Gabriel

Química Orgánica

Reaccions aldòliques estereoselectives d'enolats de titani d'hidroxiketones quirals. Aplicacions sintètiques

SONBOL, Fathi M. M.

Bioquímica y Biología Molecular - División IV

Isolation and Functional analysis of two MYB genes from maize. Proposed roles in lignification

SORIANO IZQUIERDO, Antonio

Medicina

Moléculas de adhesión endotelial: nuevas dianas terapéuticas en la enfermedad inflamatoria intestinal

SORIANO ZARAGOZA, Francesc Xavier

Bioquímica y Biología Molecular

Regulación transcripcional del gen mitofusina 2 en músculo esquelético

SORROSAL FORRADELLAS, M. Teresa

Matemática Económica, Financiera y Actuarial

La memòria als mercats financers. Una anàlisi mitjançant xarxes neurals artificials

SOSPEDRA ROCA, Rafael

Didáctica de las Ciencias Sociales

El factor didàctic en els centres d'interpretació virtual. El cas d'Atapuerca

SOTO DEL CERRO, David

Biología Celular y Anatomía Patológica

Implicaciones funcionales de la señalización purinérgica en la red trabecular

SOUSA VALENTE, Juan Tony

Biología Celular

Expressió de la Zac1 durant el Desenvolupament de ratolí. Paper de la Zac1 en el sistema nerviós central

SULE DUESA, Andrés

Biblioteconomía y Documentación

Les biblioteques de presó a Catalunya

SUREDA FERNÁNDEZ, Tania

Química Orgánica

Síntesis de la feromona sexual del Cylas Formicarius Elegantulus. Bioensayos de laboratorio y de campo

TAMBUSSI, Eduardo Alberto

Biología Vegetal

Fotosíntesis, fotoprotección, productividad y estrés abiótico: algunos casos de estudio

TEIXIDOR RODRÍGUEZ, Pilar

Cirugía y Especialidades Quirúrgicas

Cirugía dels gliomes de baix grau i memòria de treball

TELLINI, Denise Estrella

Derecho y Economía Internacionales

Lex mercatoria no convenio electrónico

TERENCIO ALEMÁN, José Vicente

Bioquímica y Biología Molecular

Caracterización preclínica de omiloxetina, un nuevo inhibidor selectivo de la recaptación de serotonina: actividad antidepressiva y efectos adversos

TIDU, Carlo

Biología Animal

Implicaciones del desarrollo de la acuicultura en la zona litoral del Mediterráneo occidental

TINTERRI, Vania

Escultura

Corpo pubblico-corpo significativa

TIRADO GARCÍA, M. Isabel

Ciencias Fisiológicas II

Análisis de la trombofilia hereditaria: contribución de factores genéticos en la predisposición al tromboembolismo venoso en la población española

TORNERO ÁLVAREZ, M. Victoria

Biología Animal

Retinoides como biomarcadores de contaminación en pequeños catáceos

TORO SOTO, Juan Manuel

Psicología Básica

La extracción de regularidades rítmicas y estadísticas del habla en ratas

TORRE COROMINAS, Ignacio

Biología Animal

Distribution, population dynamics and habitat selection of small mammals in Mediterranean environments: the role of climate, vegetation structure, and predation risk

TORRENTS ALBERICH, M. Remei

Filosofía Teorética y Práctica

Experiencia temporal y hermenéutica en Paul Ricoeur

TORRENTS MARTEIN, Carlota

Teoría e Historia de la Educación

La teoría de los sistemas dinámicos y el entrenamiento deportivo

TRALLERO FLIX, Concepció

Didáctica de la Expresión Musical y Corporal

Musicoteràpia autorealitzadora en la prevenció i el tractament de l'estrès dels mestres

TRAPÉ PUJOL, Jaume

Ciencias Fisiológicas I

Utilitat clínica dels marcadors tumorals en les neoplàsies toràciques i l'hepatocarcino

TRILLA HERRERA, Enrique

Cirugía y Especialidades Quirúrgicas

Contribución al estudio clínico patológico de los factores pronósticos del carcinoma de células renales: expresión de marcadores de proliferación (KI 67) y de factores relacionados con la apoptosis

TUSON SEGARRA, Miquel

Genética

Cerca i identificació del gen de retinitis pigmentària autosòmica recessiva del locus RP26

URIZ OTANO, Juan Isidro

Medicina

La derivación portosistémica percutánea intrahepática (DPPI) versus las paracentesis repetidas con infusión intravenosa de albúmina en el tratamiento de la ascitis refractaria en pacientes con...

URRETAVIZCAYA SARACHAGA, Mikel

Psiquiatría y Psicobiología Clínica

Curso clínico observable en depresiones endógenas

VALLES FERNÁNDEZ, Roser

Farmacia

Estudi de la prescripció de medicaments en els dispositius d'atenció a la patologia urgent

VALLS MOLINS, M. Núria

Teoría e Historia de la Educación

Estudi dels aspectes comunicatius i socioculturals de l'educació de persones adultes: proposta d'organització basada en una gestió comunicativa

VÁSQUEZ LARA, Nelson Lorenzo

Didáctica de las Ciencias Sociales

La formación del profesorado de historia en Chile

VÁZQUEZ RODRÍGUEZ, Jesús

Química Orgánica
Diseño y síntesis de inhibidores de las caspasas

VECIANA SCHULTHEISS, Stella Isabel
Escultura
Research artes: la intersección arte, ciencia y tecnología como campo de conocimiento y de acción

VELA AULESA, Carles
Historia Medieval, Paleografía y Diplomática
Especiers i candelers a Barcelona a la baixa edat mitjana

VENDRELL SOLER, Elisenda
Genética
Alteracions del genoma i el transcriptoma en càncer colorectal. Aplicació a la Investigació de factors de pronòstic

VENTURA OLLER, Marc
Ecología
Modelització de la relació entre el sediment dels llacs. El transport fluvial i les característiques de la conca com a eina de reconstrucció i prospecció de canvis ambientals

VENTURA BLANCO, José Javier
Teoría e Historia de la Educación
El practicum en los estudios pedagógicos y la inserción laboral. Nuevos enfoques ante el reto europeo

VERDE REIS CHARREU, Leonardo
Dibujo
El arte contemporáneo en la escuela: comprensión de las artes visuales por adolescentes desde su experiencia escolar

VICARIO PÉREZ, Maria
Fisiología - División IV
Caracterización del tejido linfático asociado al intestino en rata joven y en un modelo de inflamación intestinal. Influencia de la adición de inmunotriente a la dieta

VIDAL PÉREZ, Óscar
Cirugía y Especialidades Quirúrgicas
Valor pronóstico de la densidad microvascular y de la expresión de factores angiogénicos (VEGF, Ang-2 y Cox-2) y proteasas (uPA, PAI-1 y MMPs) en pacientes con cáncer gástrico intervenidos con laparoscopia

VILA MUNIENTE, Maria
Didáctica de la Lengua y la Literatura
Construcció del nom propi i convenció de les majúscules amb ulls d'infants

VILA PERELLÓ, Miquel
Química Orgánica
Synthesis structural and interaction studies on two small multiple disulfide antimicrobial proteins

VILANOVA SOLA, Fco. Javier
Microbiología
Diversitat de les poblacions de coliforms fecals i d'enterococs a les aigües residuals i anàlisi de les modificacions en la composició i l'estructura poblacional a les plantes depuradores

VILARDELL VILLELLAS, Felip
Biología Celular y Anatomía Patológica
Avaluació de la utilitat com a marcadors pronòstics en càncer colorectal de p53, p21, p27, i ciclina E

VILASECA LLOBET, Josep M.
Salud Pública

Aspectes sanitaris de l'Hospital de la Santa Creu de Vic durant la Guerra Civil Espanyola (1936-1939)

VILLARREAL BECERRA, Einer Niels

Odontoestomatología

Función de las sustancias antioxidantes sobre esmalte blanqueado con peróxido de hidrógeno ante la adhesión inmediata de composites y sus cambios estructurales y morfológicos superficiales

VILLORBINA NOGUERA, Gemma

Química Orgánica

Síntesi d'anàlegs de lípids i estudi dels efectes sobre les dessaturases

VIÑAS VALLVERDÚ, Ramon

Prehistoria, Historia Antigua y Arqueología

Proceso evolutivo de un centro ceremonial: la Cueva Pintada (sierra de San Francisco, Baja California Sur, Méjico)

VIÑAS CANALS, Marc

Microbiología

Biorremediación de suelos contaminados por hidrocarburos: caracterización microbiológica, química y ecotoxicológica

VIRGILIO S., Antonio

Geografía Física y Análisis Geográfico Regional

O Espaço geografico da Bahia através da imprensa escrita, falada e televisiva

VITÒRIA CODINA, Laura

Cristalografía, Mineralogía y Depósitos Minerales

Els isòtops del nitrogen com a marcadors de fonts contaminants en aigües

YSA FIGUERAS, Tamyko

Derecho Constitucional y Ciencia Política

Parteenariados público-privados locales: los casos de Estados Unidos y el Reino Unido

ZAINOULDINOV, Andrei

Lingüística General

Léxico con valoración emocional positiva en ruso

ZAMORANO LLENA, M. Carmen

Filología Inglesa y Alemana

Mapping the self: postmodern feminist constructs of identity in the poetry of fleur adcock: Eavan Boland, Gillian Clarke and Carol Rumens

ZAPATA GONZÁLEZ, Fernando Álvaro

Bioquímica y Biología Molecular

Modulación del sistema inmune por el ácido docosa-hexanoico: efecto sobre la célula dendrítica

ZELEDÓN RUIZ, M. del Pilar

Teoría e Historia de la Educación

La cultura familiar en los procesos de configuración de la personalidad moral de los niños y niñas de 5 a 6 años: hacia la construcción de una ciudadanía democrática